

PeopleSoft®

EnterpriseOne 8.9
インストール・ガイド
PeopleBook
(AS/400 ベース・システム)

2003 年 9 月

PeopleSoft EnterpriseOne 8.9
インストール・ガイド (AS/400 ベース・システム) PeopleBook
SKU AC89JIGA0309

Copyright 2003 PeopleSoft, Inc. All rights reserved.

本書に含まれるすべての内容は、PeopleSoft, Inc. (以下、「ピープルソフト」) が財産権を有する機密情報です。すべての内容は著作権法により保護されており、該当するピープルソフトとの機密保持契約の対象となります。本書のいかなる部分も、ピープルソフトの書面による事前の許可なく複製、コピー、転載することを禁じます。これには電子媒体、画像、複写物、その他あらゆる記録手段を含みます。

本書の内容は予告なく変更される場合があります。ピープルソフトは本書の内容の正確性について責任を負いません。本書で見つかった誤りは書面にてピープルソフトまでお知らせください。

本書に記載されているソフトウェアは著作権によって保護されており、このソフトウェアの使用許諾契約書に基づいてのみ使用が許諾されます。この使用許諾契約書には、開示情報を含むソフトウェアと本書の使用条件が記載されていますのでよくお読みください。

PeopleSoft、PeopleTools、PS/nVision、PeopleCode、PeopleBooks、PeopleTalk、Vantiveはピープルソフトの登録商標です。Pure Internet Architecture、Intelligent Context Manager、The Real-Time Enterpriseはピープルソフトの商標です。その他すべての会社名および製品名は、それぞれの所有者の商標である場合があります。ここに含まれている内容は予告なく変更されることがあります。

オープンソースの開示

この製品には、Apache Software Foundation (<http://www.apache.org/>) が開発したソフトウェアが含まれています。Copyright (c) 1999-2000 The Apache Software Foundation. All rights reserved. このソフトウェアは「現状のまま」提供されるものとし、特定の目的に対する商品性および適格性の黙示保証を含む、いかなる明示または黙示の保証も行いません。Apache Software Foundationおよびその供給業者は、損害の発生原因を問わず、責任の根拠が契約、厳格責任、不法行為（過失および故意を含む）のいずれであっても、また損害の可能性が事前に知らされていたとしても、このソフトウェアの使用によって生じたいかなる直接的損害、間接的損害、付随的損害、特別損害、懲罰的損害、結果的損害に関しても一切責任を負いません。これらの損害には、商品またはサービスの代用調達、使用機会の喪失、データまたは利益の損失、事業の中断が含まれますがこれらに限らないものとします。

ピープルソフトは、いかなるオープンソースまたはシェアウェアのソフトウェアおよび文書の使用または頒布に関しても一切責任を負わず、これらのソフトウェアや文書の使用によって生じたいかなる損害についても保証しません。

目次

概要	1
従来の共存環境およびWorldSoftwareユーザーのための重要情報	1
その他のインストール・オプション	1
最新のドキュメント	2
技術的な最小要件	2
PeopleSoftのサポート	3
サポート・レベル: ブロンズ、シルバー、ゴールド、プラチナ	3
表記規則	6
EnterpriseOneのリリース	6
タスク基本情報欄	6
考慮事項ボックス	7
ヒントおよびテクニック	7
トラブルシューティング・ボックス	7
アイコン	8
フォント	8
リリース8.9における新機能	9
リリース8.9における新機能と変更された機能	9
ソフトウェア全般の変更	9
〈Installation Planner (インストール・プランナ)〉	9
〈Initial Tasks Workbench (初期タスク・ワークベンチ)〉	10
データ・ソース	10
〈Environment Workbench (環境ワークベンチ)〉	10
コントロール・テーブル	10
テーブル変換	11
スペックのマージ	11
パッケージ	11
エンタープライズ・サーバーのインストール	11
インストールの完了	11
標準名の変更	12
インストールの概要	13
インストール・チェックリスト	13
インストール・プロセスの概要	13
インストール・プロセス	14
デプロイメント・サーバーのインストール	14
Installation Planner	15
Installation Workbench	16
エンタープライズ・サーバーのインストール	16
ワークステーションへのインストール	16
プロセスの流れ	16
インストールの準備	17
デプロイメント・サーバーのインストール	17
サーバーのプラン作成と構成	17
エンタープライズ・サーバーのインストール	17
ワークステーションへのインストール	17
インストールの完了	17

環境の概要	18
リリース8.9環境の共存	19
プランナ環境(JDEPLAN)	19
プランナ・パス・コード	19
プランナ・データベース	19
プリスティン環境(JD9)	20
デプロイメント環境(DEP9)	20
テスト環境(TS9)	20
開発環境(DV9)	20
プロトタイプ環境(PY9)	20
本稼働用環境(PD9)	21
言語プロセスの概要	21
言語アーキテクチャ	21
基本言語	21
代替言語のコンポーネント	21
使用言語コード	22
言語インストール・プロセスの流れ	22
データベースの文字セットとコード・ページに関する考慮事項	24
Unicode	25
コード・ページ設定	25
SQL Server	25
Oracle	25
DB2 UDB	25
DB2/400	26
ワークステーションとデプロイメント・サーバー	29
ナショナル・ランゲージ・サポート	29
シングルバイトとダブルバイトに関する考慮事項	29
フォントに関する考慮事項	31
ユーザー表示設定	31
インストール前の処理	33
準備の最終処理	33
ソフトウェア要件とハードウェア要件の確認	33
リリース8.9のディスク容量要件の確認	33
デプロイメント・サーバーのディスク容量要件	33
BLOBをサポートするディスク容量要件	34
データ・サーバーのディスク容量要件	34
エンタープライズ・サーバーのディスク容量要件	35
言語インストールのディスク容量要件	36
インストール詳細ワークシートへの記入	36
iSeries Access	37
ビジネス・データ	37
セントラル・オブジェクト	37
コントロール・テーブル	38
データ辞書	39
オブジェクト・ライブラリアン	39
OWJRNL	39
サーバー・マップ	40
システム	40
バージョン	40
MSDE	41
OneWorld言語	41
OneWorld言語更新	41

OneWorld Local	42
OneWorld Local更新	42
デプロイメント・サーバーのインストール	45
デプロイメント・サーバーへのリリース8.9のインストール	45
テーブル監査機能の無効化	45
MSDEのインストールに関する考慮事項	46
デプロイメント・サーバーの構成	46
▶ ユーザーJDEを作成するには	47
ファイル転送プロトコルのインストールと構成	47
▶ Microsoft Internet Information Servicesをインストールして構成するには	47
デプロイメント・サーバーのインストール	48
▶ オブジェクトをインストールするには	48
最新ソフトウェアのダウンロードとインストール	62
▶ サービス・パック、および最新のサービスパック・ワンオフをインストールするには	62
▶ 最新のプランナ・アップデートをインストールするには	62
▶ テーブル変換のアップデートをインストールするには	62
デプロイメント・サーバーへの代替言語のインストール	63
▶ 代替言語をデプロイメント・サーバーにインストールするには	63
iSeriesインストール・ファイルのロード	64
▶ iSeriesインストール・ファイルをロードするには	64
▶ セントラル・オブジェクトCDを別にロードするには	65
エンタープライズ・サーバー用TCP/IPプロトコルの設定	66
▶ エンタープライズ・サーバー用TCP/IPプロトコルを設定するには	66
データベースのインストール	67
Oracle for Windowsの準備とインストール	67
Oracleデータベース用コード・ページ設定の検証	68
▶ Oracleデータベースのコード・ページ設定を検証するには	68
▶ Oracle用にNLS_LANGパラメータを設定するには	69
リリース8.9用Oracleデータベースの準備	71
▶ リリース8.9用Oracleデータベースを準備するには	71
▶ Oracleシステム表領域を検証するには	72
▶ 表領域を作成するには	73
Oracleデータベースのユーザーと所有者の作成	73
▶ Oracle用のデータベース・ユーザーを作成するには	74
▶ Oracle用のデータベース所有者を作成するには	74
Oracle用セントラル・オブジェクトのロード	75
▶ Oracle用のセントラル・オブジェクトをロードするには	75
SQL Server for Windowsの準備とインストール	77
SQL Server用のコード・ページ設定の検証	77
▶ SQL Server用のコード・ページ設定を検証するには	77
SQL Server用のデータベースの作成	78
▶ データベース作成スクリプトを編集するには	78
▶ データベース作成スクリプトを実行するには	80
SQL Server用のデータベース・ログオンとユーザーの作成	80
▶ ログオンおよびユーザー作成スクリプトを編集するには	80
▶ ログオンおよびユーザー作成スクリプトを実行するには	81
SQL Server用のセントラル・オブジェクトのロード	81
▶ SQL Server用のセントラル・オブジェクトをロードするには	81

DB2/400の準備とインストール	83
DB2/400へのセントラル・オブジェクトのロード	83
➤ DB2/400へのセントラル・オブジェクトのロード	83
インストール・プランの作成	85
Installation Plannerの概要	85
言語情報	85
ロケーション情報	85
デプロイメント・サーバー情報	86
エンタープライズ・サーバー情報	86
データ・ソース情報	86
標準インストール・プランの作成	88
標準インストール・プロセスの理解	91
SQLパッケージの削除	91
➤ SQLパッケージを削除するには	91
標準インストール・プランの定義に関する基本情報	91
Installation Plannerの開始	92
➤ 〈Installation Planner〉を開始するには	92
プラン記述の入力	93
➤ プラン記述を入力するには	93
ロケーション情報の入力	94
➤ ロケーション情報を入力するには	94
デプロイメント・サーバー情報の入力	95
➤ デプロイメント・サーバー情報を入力するには	96
エンタープライズ・サーバー情報の入力	97
➤ エンタープライズ・サーバー情報を入力するには	97
リモート・ロケーションの追加	100
➤ リモート・ロケーションを追加するには	100
インストール・プランの確定	101
➤ インストール・プランを確定するには	101
➤ 〈Planner Validation Report〉を実行するには	101
カスタム・インストール・プランの作成	102
カスタム・インストール・プランの理解	103
カスタム・インストール・プランの定義に関する基本情報	104
Installation Plannerの開始	104
➤ 〈Installation Planner〉を開始するには	104
プラン記述の入力	105
➤ プラン記述を入力するには	105
ロケーション情報の入力	107
➤ ロケーション情報を入力するには	108
デプロイメント・サーバー情報の入力	109
➤ デプロイメント・サーバー情報を入力するには	109
エンタープライズ・サーバー情報の入力	111
エンタープライズ・サーバー情報の入力	111
➤ エンタープライズ・サーバー情報を入力するには	111
エンタープライズ・サーバーのデータ・ソース情報の入力	113
➤ カスタムまたはデフォルトのデータ・ソース情報を指定するには	114
➤ カスタム・サーバー・マップ・データ・ソース情報を検証するには	114
➤ 別のエンタープライズ・サーバーを追加するには	115
マシン/サーバー・タイプの定義	116
マシン/サーバー・タイプの指定	116
➤ マシン/サーバー・タイプを指定するには	116
データ・サーバーの定義(任意)	117

> データ・サーバーを定義するには	117
Javaサーバーの定義(任意)	119
> Javaサーバーを定義するには	119
Windowsターミナル・サーバーの定義(任意)	122
> Windowsターミナル・サーバーを定義するには	122
共有データ・ソース情報の入力	124
> (カスタムまたはデフォルトの)共有データ・ソース・セットアップ情報を指定する には	124
> データ辞書のデータ・ソースを検証するには	125
> オブジェクト・ライブラリアン・データ・ソースを検証するには	125
> OWJRNLDデータ・ソースを検証するには	126
> システム・データ・ソースを検証するには	127
環境のセットアップ	127
> カスタム環境を追加するには	129
> 環境を選択するには	129
> 環境のデータ・ロード・パラメータを指定するには	130
> 言語を選択するには	132
環境のデータ・ソースのセットアップ	132
> 環境のデータ・ソース・セットアップ・オプションを選択するには	133
> ビジネス・データ・データ・ソースをセットアップするには	133
> セントラル・オブジェクト・データ・ソースをセットアップするには	134
> コントロール・テーブル・データ・ソースをセットアップするには	135
> バージョン・データ・ソースを検証するには	137
> 別の環境を選択するには	137
リモート・ロケーションの追加	138
> リモート・ロケーションを追加するには	138
インストール・プランの確定	138
> インストール・プランを確定するには	138
> <Planner Validation Report>を実行するには	139
Installation Workbenchの実行	141
ワークベンチのコンポーネントの概要	142
Installation Workbenchを実行する準備	143
言語コードの文字セットの検証	144
> 言語のコード化文字セットを検証するには	144
言語用処理オプション・テキスト・ファイルの作成	144
> 言語用処理オプション・テキスト・ファイルを作成するには	145
在席時または無人ワークベンチ・モードの選択	146
> 在席時ワークベンチ・モードを選ぶには	147
無人ワークベンチ・モードのタスク区切りの設定	147
> 無人ワークベンチ・モードでタスク・ブレイクを設定するには	147
P98MOQUE設定の検証/更新	149
Installation Workbenchの実行	149
Installation Workbenchの開始	150
> <Installation Workbench>を開始するには	150
Initial Workbench Tasks	151
> <Initial Workbench Tasks>を実行するには	151
> <Initial Workbench Tasks>の状況を変更するには	153
ロケーションの構成	154
> ロケーションを構成するには	154
データ・ソースの構成	155

> データ・ソースを構成するには	155
環境の構成	156
> 環境を構成するには	156
マシンの構成	157
> マシンを構成するには	158
コントロール・テーブルのマージ	158
> コントロール・テーブルを構成するには	159
スペック・テーブルのマージ	160
> スペック・テーブルをマージするには	161
パッケージの構成	161
> パッケージを構成するには	161
リモート・ロケーションの構成	162
> リモート・ロケーションを構成するには	163
〈Installation Workbench〉の終了	163
> 〈Installation Workbench〉を終了するには	164
> JDE.INIの修正	164
エンタープライズ・サーバーのインストール	165
エンタープライズ・サーバーのインストール	165
エンタープライズ・サーバーの構成	166
> リリース8.9ユーザー・プロファイルを作成するには	166
> TCP/IPプロトコルを設定するには	167
> サーバー上でリリース8.9と併用するiSeries Accessを設定するには	168
エンタープライズ・サーバーへのリリース8.9のインストール	169
デプロイメント・サーバー上でのエンタープライズ・サーバーのJDE.INIファイル修正	169
> デプロイメント・サーバー上でエンタープライズ・サーバーのJDE.INIファイルを修正するには	170
サーバー・ライブラリのインストール	171
> サーバー・ライブラリをインストールするには	171
iSeriesデフォルト・プリンタ用の出力待ち行列の作成	173
> iSeriesディレクトリ・プリンタ用の出力待ち行列を作成するには	173
ジョブ待ち行列の作成	174
> ジョブ待ち行列を作成するには	174
リリース8.9エンタープライズ・サーバーの起動	175
> リリース8.9エンタープライズ・サーバーを起動するには	175
インストール内容の検証	176
> iSeriesライブラリを検証するには	177
> リリース8.9エンタープライズ・サーバーのインストール内容を検証するには (PORTTEST)	177
PORTTESTチェックリスト	178
リリース8.9エンタープライズ・サーバー上でのプリンタの設定	180
> 新規プリンタを追加するには	181
> デフォルト・プリンタを定義するには	193
エンタープライズ・サーバーへの言語スペックのコピー	195
多言語による数値書式の設定	195
> エンタープライズ・サーバーの書式設定文字に合わせてJDE.INIファイルを設定するには	196
パッケージの準備	197
パッケージのビルドとテスト	199
パッケージ・ビルド前の問題点の検討	199
> 次のUBEがローカルにマップされているかどうかの検証	199
> OCMマッピングの検証	200

▶ BUSOBJディレクトリの削除	200
▶ F9631テーブルの検証	200
▶ エンタープライズ・サーバー上でのjde.ini設定の検証	201
▶ QAQQINIファイルへの新規項目の追加	202
▶ エンタープライズ・サーバーの構成	202
トラブルシューティングのヒントの検討	202
ユーザーに関するヒント	202
アセンブリ・プロセスとビルド・プロセスの完了	202
パッケージ定義画面の完了	202
親パッケージの更新	203
サーバー・パッケージの更新	203
デプロイメントに関するヒント	203
CD作成マシンへのパッケージの配布	203
パッケージの承認	203
パッケージのINFファイルのコピー	203
クライアント・パッケージのinfファイルの構成	204
更新パッケージの配布	204
代替言語パッケージのビルド	204
パッケージのビルドに関する考慮事項	205
パッケージのデプロイメントに関する考慮事項	205
ワークステーションへのリリース8.9のインストール	207
ワークステーションの構成とインストール	208
ワークステーションへのインストールの理解	209
リリース8.9のインストール方法	209
サードパーティ製品	210
MSDEのインストールに関する考慮事項	210
ユーザー・プロファイルと言語に関する考慮事項	211
デプロイメント・サーバー上のワークステーションJDE.INIファイルの修正	211
▶ デプロイメント・サーバー上でワークステーションのJDE.INIファイルを修正する には	211
DB2 UDBデータベースのカatalog化	212
オンライン・モードによるリリース8.9のインストール	213
▶ リリース8.9をオンライン・モードでインストールするには	213
自動モードによるリリース8.9のインストール	218
▶ リリース8.9を自動モードでインストールするには	218
インストールの完了	221
リリース8.9のディレクトリに対するWindowsセキュリティの設定	221
Clientディレクトリ	222
Pathcodeディレクトリ	222
Databaseディレクトリ	223
Data Dictionaryディレクトリ	223
Helpsディレクトリ	223
Hostsディレクトリ	223
Mediaobjディレクトリ	224
Plannerディレクトリ	224
Printqueueディレクトリ	224
Systemディレクトリ	225
インストール後のリリース8.9の修正	225
メディア・オブジェクト待ち行列の修正	225
▶ メディア・オブジェクト待ち行列を修正するには	225

SQL Serverオプションの再設定	228
▶ SQL Serverオプションを再設定するには	228
エンタープライズ・サーバーへのデータ辞書ファイルのコピー	229
▶ 複製されたデータ辞書ファイルを再作成するには	229
▶ データ辞書ファイルをエンタープライズ・サーバーに転送するには	230
タスク検索テーブルの作成	232
▶ タスク検索テーブルを作成するには	232
Autopilot(リリース8.9スクリプト作成ツール)実行のためのリリース8.9の構成	233
▶ Autopilot実行するリリース8.9を構成するには	233
Solution Explorerの設定	239
Solution ExplorerのHTMLドキュメンテーション・パスの設定	240
Word Search Generationプログラムの実行	240
▶ 〈Word Search Generation〉プログラムをインストールするには	240
Solution Explorerのホーム・ページの設定	241
Vertex Quantum Taxアプリケーションとの併用のためのリリース8.9の構成	241
Vertex Quantum Taxアプリケーションのためのリリース8.9データベース接続の構成	242
▶ Vertex Quantum Taxアプリケーションのためのリリース8.9データベース接続を 構成するには	242
エンタープライズ・サーバーへのオブジェクトのマッピング	245
リリース8.9からのVertex Quantum接続のテスト	246
▶ リリース8.9からVertex Quantum接続をテストするには	246
Installation Plannerのユーティリティ	249
リモート・インストール・プランの作成	251
リモート・インストール・プランの作成	251
リモート・インストール・プランの定義に関する基本情報	252
Installation Plannerの開始	252
▶ 〈Installation Planner〉を開始するには	252
Installation Plannerへの情報入力	253
▶ 〈Installation Planner〉に情報を入力するには	253
プランのロケーション情報の入力	254
▶ プランのロケーション情報を入力するには	255
デプロイメント・サーバーの指定	256
▶ デプロイメント・サーバー情報を入力するには	256
▶ デプロイメント・サーバーのセットアップを完了するには	258
エンタープライズ・サーバーの指定	259
エンタープライズ・サーバー情報の入力	259
▶ エンタープライズ・サーバー情報を入力するには	259
エンタープライズ・サーバーのデータ・ソース情報の入力	262
▶ カスタムまたはデフォルトのデータ・ソース情報を指定するには	262
▶ Oracle接続文字列を入力するには(Oracleのみ)	262
▶ カスタム・サーバー・マップ・ソース情報を検証するには	262
▶ 別のエンタープライズ・サーバーを追加するには	263
マシン/サーバー・タイプの定義	264
マシン/サーバー・タイプの指定	264
▶ マシン/サーバー・タイプを指定するには	264
データ・サーバーの定義	265
▶ データ・サーバーを定義するには	265
Javaサーバーの定義	267
▶ リリース8.9 Javaサーバーを定義するには	267
Windowsターミナル・サーバーの定義	269
▶ Windowsターミナル・サーバーを定義するには	269

共有データ・ソースのセットアップ情報の入力	270
> (カスタムまたはデフォルトの) 共有データ・ソース・セットアップ情報を指定する には	270
> データ辞書のデータ・ソースを検証するには	271
> システム・データ・ソースを検証するには	272
環境のセットアップ	272
> (カスタムまたはデフォルトの) 環境パラメータを指定するには	273
> 環境を選択するには	273
> リモート・ロケーションに情報をレプリケートするには	274
環境のデータ・ソースのセットアップ	277
> 環境のデータ・ソースのセットアップを開始するには	277
> ビジネス・データ・データ・ソースをセットアップするには	277
> コントロール・テーブル・データ・ソースを検証するには	278
> 別の環境を選択するには	279
リモート・インストール・プランのセットアップの完了	282
インストール・プランの確定	282
> インストール・プランを確定するには	282
> <Planner Validation Report>を実行するには	283
既存構成へのサーバーの追加	285
既存インストール・プランへのサーバーの追加に関する基本情報	285
Installation Plannerの開始	285
> <Installation Planner>を開始するには	285
プラン記述の入力	287
> プラン記述を入力するには	287
プランのロケーションの入力	288
> プランのロケーションを入力するには	288
追加サーバー・タイプの選択	289
> 追加サーバーのタイプを選ぶには	289
デプロイメント・サーバー情報の入力	290
> デプロイメント・サーバー情報を入力するには	290
エンタープライズ・サーバー情報の入力	292
エンタープライズ・サーバー情報の入力	292
> エンタープライズ・サーバー情報を入力するには	292
エンタープライズ・サーバーのデータ・ソース情報の入力	295
> カスタムまたはデフォルトのデータ・ソース情報を指定するには	295
> サーバー・マップ・ソース情報を検証するには	295
> 別のエンタープライズ・サーバーを追加するには	296
データ・サーバーの追加	297
Javaサーバーの定義	299
> Javaサーバーを定義するには	299
Windowsターミナル・サーバーの定義	300
> Windowsターミナル・サーバーを定義するには	300
環境のセットアップ	302
環境の選択	302
環境のデータ・ソースのセットアップ	303
> 環境のデータ・ソースのセットアップを開始するには	304
> OWJRNLDデータ・ソースを検証するには	304
> ビジネス・データ・データ・ソースをセットアップするには	305
> セントラル・オブジェクト・データ・ソースをセットアップするには	305

▶ コントロール・テーブル・データ・ソースを検証するには	306
▶ バージョン・データ・ソースを検証するには	307
▶ 別の環境を選択するには	308
インストール・プランの確定	309
▶ インストール・プランを確定するには	309
▶ 〈Planner Validation Report〉を実行するには	310
追加サーバーの構成	310
▶ 追加サーバーを構成するには	310
Installation Planner処理オプションの検討	313
Installation Planner処理オプションの検討に関する基本情報	313
処理オプションへのアクセス	313
▶ 処理オプションにアクセスするには	313
処理オプション値の選択	314
▶ プロンプト・モードの指定	315
▶ 実行モードを指定するには	316
▶ デフォルト・モードを指定するには	317
▶ 状況変更を指定するには	318
▶ プラン完了処理を指定するには	319
▶ レプリケート・オプションを選択するには	321
▶ リモート・ロケーションのパッケージ・プッシュ・オプションを指定するには	322
インストール・プランの各部の削除	325
▶ インストール・プランからサーバーまたはマシンを削除するには	325
言語のみのインストール・プランの作成	327
言語のインストール要件の検討	327
▶ 言語インストールの要件を検討するには	327
デプロイメント・サーバーへの言語のインストール	327
▶ デプロイメント・サーバーに言語をインストールするには	327
Installation Plannerの実行	328
▶ 〈Installation Planner〉にアクセスするには	328
▶ 〈Installation Planner〉に情報を入力するには	328
▶ (カスタム/デフォルトの)パラメータを選ぶには	329
▶ 環境を選ぶには	330
Installation Workbenchの実行	331
▶ 〈Installation Workbench(インストール・ワークベンチ)〉を実行するには	331
エンタープライズ・サーバー要件の確認	331
▶ エンタープライズ・サーバー要件を確認するには	332
ワークステーション要件の確認	332
▶ ワークステーション要件を確認するには	332
言語インストールの完了	332
代替言語パッケージのビルドと配布	332
インストール・ユーティリティ	333
サードパーティのODBCデータ・ソースの作成	335
DB2ライブラリを使用するiSeriesエンタープライズ・サーバー用のODBCデータ・ソース	335

iSeries Access用のサードパーティ・データ・ソースの作成	336
▶ [Create New Data Source(データ・ソースの新規作成)]にアクセスするには	337
▶ iSeries Accessデータ・ソースを新規作成するには	337
SQL Server用のサードパーティ・データ・ソースの作成	341
▶ 新規SQLデータ・ソースを作成するには	341
バイナリ・ラージ・オブジェクト(BLOB)サポート用のサードパーティ・データ・ソースの作成	349
▶ BLOBサポート用のサードパーティ・データ・ソースを作成するには	349
ソフトウェア保護コードの再検証	351
デプロイメント・サーバーの再検証	351
▶ デプロイメント・サーバーを再検証するには	351
ワークステーションの再検証	352
▶ ワークステーションを検証するには	352
ソフトウェアのインストール削除	355
エンタープライズ・サーバー上のソフトウェアの停止	357
▶ iSeriesエンタープライズ・サーバー上のソフトウェアを停止するには	357
Windowsのディスクとレジストリへのアクセス権の許可	359
▶ Windowsディスクへの権限なしのアクセス権を許可するには	359
▶ Windowsレジストリへの権限なしのアクセス権を許可するには	360

概要

このガイドでは、EnterpriseOne 8.9をインストールする方法について説明します。最初の4つの各セクションではプロセスの準備方法、後半の各セクションではリリース8.9をデプロイメント・サーバー、エンタープライズ・サーバー、およびワークステーションにインストールする方法について説明します。

このガイドは、管理情報システム(MIS)のマネージャとインストール担当者を対象としています。またリリース8.9を初めてインストールする場合の手順の概要が説明してあります。さらに、既存のiSeries用J.D. Edwards WorldSoftwareからEnterpriseOne 8.9に移行する場合の手順も掲載されています。リリース8.9を正しくインストールするには、次のトピックに関する作業上の知識が必要です。

- ・ ハードウェア要件とソフトウェア要件
- ・ データベースのセットアップと管理
- ・ 社内のプラットフォームとオペレーティング・システム

この情報を入手するには、関連する講習を受講することをお勧めします。講習の内容、日程、および開催場所に関する情報は、PeopleSoftのWebサイトから入手できます。作業を始める前に次のガイドに目を通してください。

- ・ 『基本操作』ガイド
- ・ 『CNCインプリメンテーション』ガイド
- ・ 『システム・アドミニストレーション』ガイド
- ・ 『パッケージ管理』ガイド
- ・ 『サーバー & ワークステーション・アドミニストレーション』ガイド

インストール・プロセスとアップグレード・プロセスに関する情報は、『インストール・リファレンス・ガイド』に記載されています。

Unicodeに移行する場合は、『Unicode Data Conversion Guide (Unicodeデータ・コンバージョン)』ガイドに記載されている手順を実行してください。

また、データベース・ベンダから提供されるデータベース製品の講習も完了しておくことをお勧めします。

従来の共存環境およびWorldSoftwareユーザーのための重要情報

WorldSoftwareをインストールしたことがある場合は、リリース8.9にアップグレードする前に、『Ending Coexistence Guide (共存の終了)』ガイドに記載されている手順を実行する必要があります。

その他のインストール・オプション

ここでは、EnterpriseOne 8.9のインストールに関する補足オプションについて説明します。これらのオプションのインストールについては、本書では詳しく説明しません。

- ・ プッシュ・インストール

プッシュ・インストールを使用すると、システム管理者はリリース8.9パッケージをワークステーションに自動的にインストールするようスケジュールを設定できます。パッケージ情報は、通常のようにワークステーションがデプロイメント・サーバーに要求(プル)するのではなく、デプロイメント・サーバーからワークステーションにプッシュされます。プッシュ・インストールの利点は、ユーザー操作を必要としないことです。つまり、管理者はネットワーク・トラフィックが減少した時点でワークステーションにパッケージを配布するように、スケジュールを設定することができます。

- ・ Windows Terminal Servicesのインストール

Windows Terminal Servicesを使用すると、複数のシン・クライアントからリリース8.9の単一コピーにアクセスすることができます。

- ・ Webベースのオプション

Java Serverをインストールすると、リリース8.9のWeb対応機能を使用することができます。詳しくは「Installation Plannerの実行」と「Web/Javaサーバーのインストール」を参照してください。

参照

- ・ プッシュ・インストール・プロセスについては『パッケージ管理』ガイドの「配布」と本書の「ワークステーションの構成とインストール」
- ・ Windows Terminal Servicesについては、『サーバー & ワークステーション・アドミニストレーション』ガイドの「ERP 9.0 on Windows Terminal Services (Windows Terminal Services 上のERP 9.0)」と「Snapshot - Multi-client Installer (スナップショット - マルチクライアント・インストーラ)」
- ・ Webベースのオプションについては、『Web-Based Solution Guide (Webベース・ソリューション)』ガイドの「Java Server」

最新のドキュメント

Knowledge Garden (KG)では、リリース8.9のインストールとアップグレードに関する最新のドキュメントとその他の情報が提供されています。

注意

インストール・プロセスまたはアップグレード・プロセスを開始する前に、このWebページにアクセスし、最新ドキュメントの更新内容をチェックしてください。

KGには、本書と他のEnterpriseOne 8.9ガイドのオンライン版へのリンクも用意されています。

技術的な最小要件

最新のMTRリストについては、KGにアクセスしてください。

PeopleSoftのサポート

Knowledge Gardenには、カスタマー・サポート機能および情報へのリンクが用意されています。[Support]リンクまたは[Support]アイコンをクリックすると、問題点やSARに関する情報が表示され、[Update Center(アップデート・センター)]にアクセスできます。[Update Center(アップデート・センター)]を通じて、サービス・パックやESUを調べてダウンロードしたり、SARやオブジェクトを表示できます。

リリース8.9をインストールまたはアップグレードするときに問題を解決できない場合は、次の表に示すPeopleSoftワールドワイド・カスタマー・サポートに電話、FAX、または電子メールでお問い合わせください。質問はPeopleSoftソフトウェアに関する内容に限定されます。オペレーティング・システム、データベース、および他のソフトウェア製品に関する不明な点は、それぞれのベンダにお問い合わせください。

通常の受付時間中には、Web、電子メール、またはFAXを介して送信した問題に対して1時間以内に確認が送られてきます。問題を電話で報告すると、すぐに問題番号が割り当てられます。その問題に関する活動状況はすべてその番号で照会できるようになります。

サポート・レベル: ブロンズ、シルバー、ゴールド、プラチナ

ゴールドおよびプラチナ・レベル(年中無休24時間受付)のサービスに契約している場合は、サポート対象の問題を随時問い合わせることができます。その際、電話、電子メール、またはKnowledge Gardenの[Log an Issue form(ご質問)]フォームを使用できます。[Log an Issue]を使用するとサポート依頼に関する情報が確実に記録されるので、これを使用することをお勧めします。

シルバーおよびブロンズ・レベルのサービスに契約している場合は、最寄りのサポート・センターの営業時間中(週5日、1日12時間)にのみサポートを利用できます。その際、電話、電子メール、またはKnowledge Gardenの[Log an Issue]フォームを使用できます。[Log an Issue]を使用するとサポート依頼に関する情報が確実に記録されるので、これを使用することをお勧めします。ただし、このレベルでの契約では、営業時間外に受け付けた問題は翌営業日の取扱いとなります。

ブロンズ・レベルのサービスに契約している場合は、サポートを利用するにはKnowledge Gardenを使用する必要があります。電話、電子メール、FAXによるサポートはご利用いただけません。

所在地	電話番号	FAX番号、電子メール・アドレス
北米	1-800-289-2999	303-334-4141; denver_customer_support@jdedwards.com
南米(以下の各国を除く)	00-1-303-334-4000	303-334-4141; denver_customer_support@jdedwards.com
メキシコ	001-800-784-4260	303-334-4141; denver_customer_support@jdedwards.com
チリ	1-230-020-5124	303-334-4141; denver_customer_support@jdedwards.com
コロンビア	980-153-560	303-334-4141;

所在地	電話番号	FAX番号、電子メール・アドレス
		denver_customer_support@jdedwards.com
ベネズエラ	800-1-2743	303-334-4141; denver_customer_support@jdedwards.com
アルゼンチン	001-800-333-1111、 303-488-4639-9194、 1-800-784-4260	303-334-4141; denver_customer_support@jdedwards.com
エクアドル	999-170、 303-488-4639-9194、 1-800-784-4260	303-334-4141; denver_customer_support@jdedwards.com
ペルー	170(携帯電話の場合は 199)、 303-488-4639-9194、 1-800-784-4260	303-334-4141; denver_customer_support@jdedwards.com
ブラジル	00081-4-550-2779	303-334-4141; denver_customer_support@jdedwards.com
ヨーロッパEMEA (以下の各国を 除く)	0161-601-8901	44-1494-682-698; london_customer_support@jdedwards.com
フランス	01-70-70-8160	44-1494-682-698; london_customer_support@jdedwards.com
ドイツ	06-9222-220-261	44-1494-682-698; london_customer_support@jdedwards.com
オランダ	0-207-132743	44-1494-682-698; london_customer_support@jdedwards.com
イタリア	02-3600-3650	44-1494-682-698; london_customer_support@jdedwards.com
スペイン	91-4140-775	44-1494-682-698; london_customer_support@jdedwards.com
アイルランド	01-2477-771	44-1494-682-698; london_customer_support@jdedwards.com

所在地	電話番号	FAX番号、電子メール・アドレス
ベルギー(フランス語圏)	08-0040-006	44-1494-682-698; london_customer_support@jdedwards.com
ベルギー(英語圏)	08-0040-005	44-1494-682-698; london_customer_support@jdedwards.com
南アフリカ	080-09-90870	303-334-4141; denver_customer_support@jdedwards.com
アジア/太平洋諸国(以下の各国を除く)	65-895-9656	65-227-2698; singapore_customer_support@jdedwards.com
中国(北京、上海)	800-5331-5331	65-227-2698; singapore_customer_support@jdedwards.com
中国(上記以外の地域)	108-657または108-650、音声による指示に従ってシンガポール895-9656に接続	65-227-2698; singapore_customer_support@jdedwards.com
香港	800-5331-5331	
台湾	0080-13-7298	
シンガポール	800-5331-5331	
マレーシア	800-5331-5331	
日本	0034-800-400429 0120-174-074 03-5571-5713	03-5571-5704; japan_customer_support@jdedwards.com
韓国/朝鮮民主主義人民共和国	800-5331-5331	
オーストラリア	1-800-659-537	
ニュージーランド	0-800-100-599	
パプアニューギニア	050-861-100	

表記規則

ここでは、本書で使用している表記規則について説明します。

一部の参照情報は、該当するインストール・ガイドまたはアップグレード・ガイドを指しているので注意しています。「該当する」ガイドとは、それぞれIBM iSeries、Microsoft Windows、またはUNIXなど、それぞれのプラットフォーム用のガイドを指します。

EnterpriseOneのリリース

このリリースは、PeopleSoft EnterpriseOne 8.9です。本書では「リリース8.9」としています。このEnterpriseOne 8.9は、2002年にリリースされたERP 8.0の後継版です。

以下は旧リリースの一覧です。

- ・ ERP 8.0
- ・ OneWorld Xe
- ・ OneWorld B73.3.2
- ・ OneWorld B73.3.1
- ・ OneWorld B73.3
- ・ OneWorld B73.2

B73.3.1より前のリリースについてはサポート外となっています。旧リリースについては、PeopleSoftにお問い合わせください。

タスク基本情報欄

タスク基本情報欄は、各タスクの基本情報を示しています。タスク基本情報欄の情報を参考にして、各タスクの所要時間を見積もり、プランを作成して準備することができます。実際の所要時間と工数は、大幅に異なる場合があります。

次のタスク基本情報欄は、このガイドからの一例です。

スタッフ	インストール担当者またはデータベース管理者
ログオン状況	リリース8.9にユーザーJDEでサインオンします。
前提条件	このタスクでリストされているライブラリにアクセスしていることを確認します。
同時に行うタスク	同時に行うタスクが説明されます。タスクがない場合もあります。このタスクを完了しなければ、次のタスクには進めません。

- ・ スタッフ – タスクを正常に完了させるために必要なスキル・レベル。たとえばOracleデータベース管理者など、専門のスキルを持つスタッフを必要とする場合があります。特に明記されていない限り、各タ

スクはインストール担当者が完了できます。ここで指定されるスタッフのタイプは、次のとおりです。

- ・ インストール担当者 - ほとんどのインストール・タスクを実行するスタッフを指します。
- ・ データベース管理者 - SQL ServerやOracleなど、1つまたは複数のデータベース管理システムに関して特殊なスキルや知識を持ったスタッフを指します。タスクの内容によっては、必ずデータベース管理スキルを持つスタッフが実行またはサポートすることをお勧めします。
- ・ システム管理者 - ログオン名の発行やセキュリティ管理などのタスクを実行するための権限を持ったスタッフを指します。
- ・ ログオン状況 - タスクを開始するためにログオンしなければならないマシン、ソフトウェア、および該当する場合はリリース8.9環境を示します。たとえばMicrosoft Windowsエクスペローラ、SQL Server、またはリリース8.9の使用を必要とする場合があります。該当する場合は、使用するユーザーIDもこの欄に記載されています。
- ・ 前提条件 - このタスクを開始する前に完了しておくタスクまたはステップ
- ・ 同時に行うタスク - このタスクの処理中に完了できるタスクが存在する場合は、その名称

考慮事項ボックス

考慮事項ボックスには、データベース、同時リリース、言語オプション、またはリリース8.9のセットアップ時に適用される項目に関する情報が記載されています。これはインストールを完了するために重要な情報です。このボックスの見出しが該当する場合は、内容に注意してください。次に例を示します。

データ・ソースに関する考慮事項
データ・ソースはあらかじめ定義されています。ただし、〈Installation Planner(インストール・プランナ)〉の実行時には、使用中のシステム固有の構成が反映されるように、データ・ソース情報の一部修正を必要とする場合があります。

ヒントおよびテクニック

ヒントおよびテクニック欄には、リリース8.9のセットアップ・プロセスを簡単にするためのヒントとテクニックが記載されています。ヒントとテクニック(任意)は、知っておくと便利な情報です。次に例を示します。

ヒント

オブジェクトをPY9に転送した後で、プロトタイプ・パッケージの一部または全体(PY9FAまたはPY9PAなど)を作成し、インストールできます。その後、プロトタイプ環境またはテスト環境にログオンして追加のテストを行うことができます。

トラブルシューティング・ボックス

このボックスには、タスクまたはプロセスのためのトラブルシューティング情報が記載されています。トラブルシューティング情報を参考にして、インストール中に発生する問題を回避することができます。次に例を示します。

トラブルシューティング

リブートすると、DLLの更新が終了しない場合があります。その場合は、デプロイメント・サーバーを手動でシャットダウンし、再起動して処理を終了してください。

アイコン

次のアイコンは、そのトピックの内容を視覚的に伝えます。

注意

「注」アイコンは、ヒントや提案などの補足情報を示します。また、予期しない結果や可能性も示しています。

注意

「注意」アイコンは、注意を必要とする結果を示します。また、特定の操作によって回復不能なデータの消失など、重大な事態を招く状況を警告している場合もあります。

「フラグ」記号は、リリース8.9構成処理の一部として英語以外の言語をインストールまたはアップグレードする場合に実施する必要がある手順、タスク、またはステップを示します。英語以外の言語が必要でない場合は、このアイコンが付いている情報を無視してください。

フォント

本書では、次の特殊フォントを使用しています。

注意

本書で使用するほとんどすべてのコマンドでは、大文字と小文字が区別されます。記載されているとおりに入力してください。また、記載されているすべてのコマンドは、推奨ディレクトリ構造に合わせて記されています。実際のマシンのディレクトリ構造が異なる場合は、それに合わせてコマンドを修正してください。

斜体は、変数を示します。たとえばコマンドに変数 `deploymentserver` が表示されている場合は、`deploymentserver`という部分を実際のデプロイメント・サーバー名に置き換えてください。（なお、英語オリジナル・ガイドではガイド名についても斜体で表記してありますが、日本語ガイドでは他のガイド名は標準体で表記され、『 』で囲まれています。たとえば『システム・アドミニストレーション』ガイドとしてあります）。

クーリエ・フォントは、実際に入力するコマンドや値などの情報を示します。次に例を示します。

- ・ DV9のように、インストールする環境の名称を入力してください。

リリース8.9における新機能

ここでは、EnterpriseOneリリース8.9における変更について説明します。

注意

すべてのリリース名は、B73.3.xではなくB9となっています。

リリース8.9における新機能と変更された機能

リリース8.9では、次の機能が追加または変更されています。

ソフトウェア全般の変更

- ・ 追加: JD9はプランナ環境の拡張であり、〈Table Conversion Workbench (テーブル変換ワークベンチ)〉のパフォーマンスを改善するために使用されます。
- ・ 追加: スペック、システム、およびプリスティン (JDEオリジナル) 環境は、Unicodeベースです。
- ・ 削除: 共存環境 (Coexistence) はサポート外となりました。
- ・ 削除: レプリケーションはサポート外となりました。
- ・ 変更: SQL Serverでは、デフォルトでODBC DSではなくOLEDBが使用されるようになりました。
- ・ 変更: Access DBはMSDEに置き換えられています。
- ・ 変更: UDBテーブルの構成にはMVSテーブル/データ・ソース・サイジング・テーブル (F986116) が使用されます。

〈Installation Planner (インストール・プランナ)〉

- ・ 追加: OCMは、オブジェクト・ライブラリアン・マスター (F9860) に格納されている値に基づいて生成されるようになりました。
- ・ 変更: TCのロケーション。〈Table Conversions (テーブル変換)〉をサーバー上で、またはローカルに実行することができます。サーバー上で実行する場合は、JD9が必須となります。

注意

サーバー上でTCを実行する場合は、プリスティン環境のインストールが必須です。

- ・ 追加: カスタム環境。
- ・ 変更: アップグレード時には一時環境は不要です。

- ・ 廃止: データ・ソースには、データベース・ドライバのDLL名は不要になりました。

〈Initial Tasks Workbench (初期タスク・ワークベンチ)〉

- ・ 変更: 旧称は〈Additional Workbench Tasks (追加ワークベンチ・タスク)〉です。
- ・ 追加: メディア・オブジェクト待ち行列テーブル(F98MOQUE)と、OneWorldセキュリティ・テーブル(F98OWSEC)を、旧システムのDSからリリース8.9システムのDSにコピーします。
- ・ 変更: メディア・オブジェクト・テーブル(F00165)により、Unicodeが正規化テーブルに変換されます。

データ・ソース

データベース間での一貫性を改善するために、データ・ソースのデフォルトが変更されています。

- ・ 変更: SQL ServerとOracleのシステム・データ・ソース所有者がSY9となりました。
- ・ 変更: iSeriesシステムのデータ・ソース・ライブラリはSY9となりました。
- ・ 変更: オブジェクト・ライブラリアン・データ・ソースの所有者はOL9となりました。
- ・ 変更: iSeriesライブラリは、セントラル・オブジェクト・データ・ソースとバージョン・データ・ソースに共通です。このライブラリは、CODV9、COPD9などです。ライブラリはパス・コードのサービス・プログラム(CINSTALLなど)の格納に使用されるため、ライブラリ所有者をパス・コードと同じにすることはできません。

DNTデータ・ソースは使用されなくなりました。

注意

データ・ソースには、LOBとUnicodeを使用することをお勧めします。

〈Environment Workbench (環境ワークベンチ)〉

- ・ 変更: 〈Table and Index Generation (テーブルおよびインデックス生成)〉プログラム(R98407)は、〈Table Conversion Workbench〉から〈Environment Workbench〉に移動し、テーブルとインデックスのフォーマット検証機能が組み込まれました。

コントロール・テーブル

- ・ 削除: 〈Menu Merge (メニューのマージ)〉
- ・ 追加: 〈Solution Explorer Merge (Solution Explorerのマージ)〉
- ・ 削除: OneWorldメニューはサポート外になりました。

- ・ 削除:〈User Overrides Merge(ユーザー時変更のマージ)〉

テーブル変換

- ・ 追加:新しいテーブル変換。

変更とマージによる修正が、テーブル変換の65パーセントを占めます。このプロセスを高速化するために、テーブル変換をサーバー上でスレッド化して実行できるようになりました。

- ・ 変更:非データ・メッセージの変換の実行前に、入出力テーブルのフォーマットが検証されます。

スペックのマージ

- ・ 変更:FDAやERはマージされなくなりました。

- ・ 変更:カスタム・コードが遡及修正されます。

カスタム・コードではUnicodeによる影響が考慮されます。より小型の新規ソースが使用されます。

- ・ 変更:FDAとERの〈Visual Compare〉を実行します。

- ・ 変更:サーバー・パッケージのER

- ・ 変更:ネット・チェンジにはオブジェクト変更テーブルが使用されなくなりました。

パッケージ

- ・ 変更:フル・クライアント・パッケージは提供されません。

- ・ 変更:クライアントに配布する前にパッケージをビルドする必要があります。

エンタープライズ・サーバーのインストール

- ・ 変更:フル・サーバー・パッケージをビルドして配布する必要があります。

- ・ 変更:〈Control Table Workbench(コントロール・テーブル・ワークベンチ)〉の実行後に、ホスト・コードがインストールされます。

〈Control Table Workbench〉は、〈Table Conversion Workbench〉の前に実行されます。〈Control Table Workbench〉の完了後にタスク・ブレイクが発生し、〈Installation Workbench(インストール・ワークベンチ)〉が中断されます。エンタープライズ・サーバーは、この時点でインストールされます。エンタープライズ・サーバーのインストール後に、〈Table Conversions〉が開始されます。

インストールの完了

- ・ 追加:OneWorld Xeからアップグレードする場合は、インストール後のテーブル変換を実行する必要

があります。一部のテーブルのデータが使用できなくなるため、OneWorldの使用を開始する前に手作業でテーブル変換を実行してください。

標準名の変更

旧バージョンのソフトウェアで使用されていた標準名の多くは、733xから9.0に変更されました。

インストールの概要

リリース8.9のサポート構造は、データベース、オペレーティング・システム、ハードウェアなどのコンポーネントで構成されます。リリース8.9を正常にインストールするためにも、まずこれらの構造を確実にセットアップしてください。

ここで説明するタスクは、インストール・プロセス用にカスタマーのシステムを準備することを目的としています。適切なハードウェアとソフトウェアがあるかどうかの確認など時間がかかるタスクもありますが、短時間で簡単に完了できるものもあります。

注意

これらの準備作業は、作業開始する前に完了しておくことをお勧めします。

インストール・チェックリスト

「インストールの概要」に説明されているタスクは、作業開始する前に完了しておくことをお勧めします。このチェックリストを参考にして、インストール前に必要な準備作業を整理してください。

- ・ 「プロセスの概要」の検討
- ・ 「環境の概要」の検討
- ・ 「言語プロセスの概要」の検討（複数言語をインストールする場合）
- ・ ネットワークの検討
- ・ デプロイメント・サーバーのハードウェア/ソフトウェアが技術的な最小要件を満たしているか
- ・ エンタープライズ・サーバーのハードウェア/ソフトウェアが技術的な最小要件を満たしているか
- ・ ワークステーションのハードウェア/ソフトウェアが技術的な最小要件を満たしているか
- ・ Javaサーバーのハードウェア/ソフトウェアが技術的な最小要件を満たしているか（Javaサーバーを使用する場合は必須）
- ・ Windows Terminal Services(WTS)のハードウェア/ソフトウェアが技術的な最小要件を満たしているか（WTSを使用する場合は必須）
- ・ デプロイメント・サーバーのディスク容量が技術的な最小要件を満たしているか
- ・ エンタープライズ・サーバーのディスク容量が技術的な最小要件を満たしているか
- ・ 「インストール前の準備」に説明されている「インストール詳細ワークシート」への記入

インストール・プロセスの概要

本書では、リリース8.9ソフトウェアのインストール・プロセスについて説明します。インストール・プロセスは、次のステップで構成されています。

- ・ CDからデプロイメント・サーバーへのリリース8.9のインストール
- ・ 〈Installation Planner(インストール・プランナ)〉の実行によるインストール・プランの設定
- ・ 〈Installation Workbench(インストール・ワークベンチ)〉の実行によるリリース8.9のインストール
- ・ エンタープライズ・サーバーへのリリース8.9のインストール
- ・ ワークステーションへのリリース8.9のインストール
- ・ Javaサーバーへのリリース8.9のインストール
- ・ Windowsターミナル・サーバーへのリリース8.9のインストール

注意

インストール・プランの条件を設定するときに、複数言語オプションを選択することができます。

リリース8.9構成をセットアップするには、さまざまな方法があります。特に変更を必要とする業務要件がない限り、できるだけ標準的なセットアップと命名規則に従うことをお勧めします。

参照

- ・ リリース8.9と共に出荷される標準カスタマー構成内容については、『CNCインプリメンテーション』ガイドの「標準的なカスタマー構成」

注意

EnterpriseOne 8.9では、共存環境はサポートされません。

インストール・プロセス

デプロイメント・サーバーのインストール

リリース8.9のインストール・プロセスでは、デプロイメント・サーバーが中心的な役割を果たします。デプロイメント・サーバー用のインストール・プログラムでは、リリース8.9ソフトウェアと言語(該当する場合)がCD-ROMからデプロイメント・サーバーにコピーされます。そのデプロイメント・サーバーから、リリース8.9ソフトウェアを1台または複数のエンタープライズ・サーバーとワークステーションに配布することができます。

デプロイメント・サーバーのインストール・プログラムで表示される指示に従って、次の処理を実行します。

- ・ ソフトウェア使用認可。権限コードとライセンス・ユーザー数を入力する必要があります。
- ・ リリース8.9は、ユーザーが入力した情報に基づいてインストールされます。

このプログラムによって、Windowsのレジストリがリリース8.9のインストール情報(および該当する場合は

言語情報)で更新されます。

Installation Planner

〈Installation Planner〉は、デプロイメント・サーバー上でスタンドアロン・プログラムとして実行されるリリース8.9アプリケーションであり、システム管理ツールを兼ねています。〈Installation Planner〉によって、インストール・プランに関するすべての情報がリリース8.9のプランナ・データ・ソースの一連の事前ロード・テーブルに格納されます。〈Installation Planner〉に表示される指示に従って、インストール・プランを段階的に設定してください。プランに組み込む処理のタイプを選ぶと、選んだオプションに合ったセットアップ手順が表示されます。

注意

言語のインストールには、〈Installation Planner〉を使用します。この新機能を導入するには言語CDが必要です。

〈Installation Planner〉では、次の処理が管理されます。

- ・ 言語のセットアップ
- ・ ロケーションのセットアップ
- ・ デプロイメント・サーバーのセットアップ
- ・ エンタープライズ・サーバーのセットアップ
- ・ その他のサーバーのセットアップ(データ・サーバー、Javaサーバー、およびWindowsターミナル・サーバー)
- ・ データ・ソースのセットアップ(エンタープライズ・サーバー固有および共有環境のデータ・ソース)

次のように、リリース間で変更がないデータ・ソースもあります。

- ・ ビジネス・データ
- ・ コントロール・テーブル

また、次のデータ・ソースはリリース固有です。

- ・ システムおよびデータ辞書
- ・ 別の環境を保守する場合、サーバー・マップはマシンおよびリリース固有
- ・ 環境のセットアップ(標準カスタマー構成でのすべての環境)

リリース8.9用に新しい環境を作成します(PD9など)。このプロセスでは、オブジェクト構成マネージャ(OCM)マッピングが正しいかどうか、および新しい環境が正しいパス・コードを参照しているかどうかを確認されます。

- ・ 〈Package Workbench (パッケージ・ワークベンチ)〉

〈Installation Planner〉は、主としてエンタープライズ・サーバー・プラットフォーム上でのアクティビティ処理を扱う環境レベルの処理を対象としています。ユーザー・プロファイルとワークステーションのインストールは、エンタープライズ・サーバーのインストールを完了した後にセットアップします。

Installation Workbench

〈Installation Planner〉を使用して作成したプランは、〈Installation Workbench〉で実行されます。〈Installation Workbench〉は、環境のインストールに必要なすべてのプロセスの中心的な役割を果たします。環境をインストールする一部のプロセスは、手順を手作業で実行する必要があります。ただし〈Installation Workbench〉を使用すると、プラットフォーム固有の環境セットアップに関係なく正しい順序で手順を実行できます。

エンタープライズ・サーバーのインストール

〈Installation Workbench〉で、リリース8.9をエンタープライズ・サーバーにロードします。リリース8.9エンタープライズ・ソフトウェアは、すべてのソフトウェアがデプロイメント・サーバーから転送されるのではなく、別のCDを使用してエンタープライズ・サーバーにロードされます。この直接的なインストール方法により、このプロセスのパフォーマンスが向上します。エンタープライズ・サーバーがWAN (広域ネットワーク) を使用してデプロイメント・サーバーに接続されている場合は特に有効です。

ワークステーションへのインストール

〈Client Workstation Installation (クライアント・ワークステーション用インストール)〉プログラムは、デプロイメント作業環境情報をシステム・テーブルから読み込んで、ワークステーション・インストール・プロセスを実行する、スタンドアロンのWindowsアプリケーションです。リリース8.9は、デプロイメント・サーバーからクライアント・ワークステーションにインストールされます。

必要な接続は次のとおりです。

- ・ 基本ロケーションの基本デプロイメント・サーバー上の¥oneworld client installディレクトリへのRead/Writeアクセス
- ・ システム・テーブルへのReadアクセス
- ・ ¥¥deploymentservername¥b9¥PD9¥packageなど、¥pathcode¥packageディレクトリ下のサブディレクトリへのReadアクセス

ワークステーションとデプロイメント・サーバー

個々の言語のコード・ページ設定は、Windowsシステム・ロケールでMicrosoftによって設定されています。インストールの前に、デプロイメント・サーバーのコード・ページが正しく設定されていることを確認してください。

プロセスの流れ

次の各ページの図は、リリース8.9のインストール・プロセスを示しています。それぞれの図には、インストール・プロセス中のタスクの順序が含まれています。この図を参考にして、プロセス全体を理解し、インストール作業の進捗状況をトラッキングしてください。この図は、本書の旧リリースの「インストールのスケジュール」に該当します。

インストールの準備

- ・ インストール・チェックリスト
- ・ プロセスの概要
- ・ 環境の概要
- ・ 言語プロセスの概要
- ・ サポート構造の準備
- ・ リリース8.9のハードウェア要件とソフトウェア要件
- ・ リリース8.9のディスク容量要件
- ・ 詳細ワークシート

デプロイメント・サーバーのインストール

- ・ デプロイメント・サーバーへのリリース8.9のインストール
- ・ リリース8.9データベースのインストール

この処理中に〈Installation Planner〉を続行できます。

サーバーのプラン作成と構成

- ・ 〈Installation Planner〉の実行
- ・ 〈Installation Workbench〉の実行

エンタープライズ・サーバーのインストール

- ・ エンタープライズ・サーバーへのリリース8.9のインストール – 全パス・コードのインストール
- ・ Solution Explorer用ホーム・ページの設定
- ・ データ・リポジトリのインストール
- ・ Vertexと併用するためのリリース8.9の構成

ワークステーションへのインストール

- ・ ワークステーションの構成

インストールの完了

- ・ インストール後のリリース8.9の変更
- ・ パッケージ管理
- ・ リリース8.9用Vertex Softwareのインストール

環境の概要

リリース8.9のソフトウェアには、『CNCインプリメンテーション』ガイドで定義されているように、標準カスタマー構成を示す複数の環境が用意されています。これらの環境は事前に設定されているので、そのインストール・プロセスは簡単に行うことができます。ここでは、これらの環境とインストールおよびアップグレード・プロセスにおけるそれぞれの役割について説明します。

セットアップ時の推奨事項と命名規則は、このガイドの説明に従ってください。導入チーム以外のスタッフとの間で情報を効果的にやりとりすることができます。また、PeopleSoftの命名規則を使用すれば、将来のアップグレード作業が簡素化されます。インストール・プロセス中に構成をカスタマイズする場合は、標準的なセットアップで示される記述のみを変更するようにしてください。

ここでは次の内容について説明します。

- ・ リリース8.9環境の共存
- ・ プランナ環境(JDEPLAN)
- ・ デプロイメント環境(DEP9)
- ・ テスト環境
- ・ 開発環境
- ・ プロトタイプ環境
- ・ 本稼働用環境
- ・ プリスティン環境

略語は、PeopleSoftのパス・コードと環境名で異なります。パス・コードには長い略語が使用されます。リリース8.9のインストール時には、この区別が重要になります。

次の環境が事前に設定されています。

- ・ デプロイメント(DEP9)
- ・ プランナ(JDEPLAN)
- ・ プロトタイプ(PY9)
- ・ プリスティン(JD9)
- ・ 開発(DV9)
- ・ テスト(TS9)

- ・ 本稼働用(PD9)
- ・ 対応するJAS(J)およびWTS(W)

リリース8.9環境の共存

リリース8.9と共に出荷される各環境には、特定の用途があります。この後の各セクションでは、各環境の詳細を説明します。

プランナ環境(JDEPLAN)

リリース8.9のインストール・プロセスとアップグレード・プロセスには、プランナ環境と呼ばれるプランニング段階が設けられています。このため、本稼働用環境に影響を与えないでリリース8.9構成の主なコンポーネントを定義できます。

どの環境にも、そのパス・コードと一連のオブジェクト構成マネージャ(OCM)マッピングが必要です。プランナ環境では、リリース8.9と共に出荷されるプランナ・パス・コードと、プランナ・データベースを指す一連のOCMマッピングが使用されます。

プランナ・パス・コード

リリース8.9には、インストール・プロセスでできるように、ランタイム・オブジェクトのフルセットが準備されています。これらのオブジェクトは、デプロイメント・サーバーのプランナ・ディレクトリに格納されます。プランナ・パス・コードには、デプロイメント・サーバー上にある、ランタイム用のセントラル・オブジェクトまたはレプリケート・オブジェクトのフルセットのみが含まれます。

また、更新スペックのマージ・プロセス中に使用される事前ビルド・パッケージも含まれます。パッケージは、ワークステーション導入に必要なオブジェクト、デプロイメント・サーバー上のセントラル・オブジェクトの特定時点のスナップショット、およびインストール・プログラムによるオブジェクトの検索先を示します。

プランナ・データベース

プランニング段階で作成および更新した情報は、すべてデプロイメント・サーバー上のMSDEデータベースJDEPlanに保存されます。

プランナ環境を使用して構成を変更する場合は、次の点に注意してください。

- ・ プランナ・データベース・テーブルが変更結果に基づいて更新されます。
- ・ 変更内容を本稼働用環境に反映するプランを定義して実行します。

インストール・プロセスの完了後にデプロイメント環境または本稼働用環境を使用して構成を変更する場合は、次の点に注意してください。

- ・ 本稼働用環境のシステム・テーブルがリアルタイムで更新されます。
- ・ プランナ・データベース・テーブルは更新されません。

デプロイメント環境と本稼働用環境については、オブジェクト構成マネージャ(OCM)およびデータ・ソース情報がプランナ・データベースから取り込まれます。

環境、パス・コード、パッケージ、およびOCMの変更には、本稼働用環境のシステム(テクニカル)テーブルを使用することをお勧めします。

プリスティン環境(JD9)

プリスティン環境(JD9)では、デモ・データを使用してプリスティン(オリジナルの)オブジェクトをテストしたり、トレーニング・クラスで使用できます。アップグレード時には<Table Conversion(テーブル変換)>を実行してください。この環境は、修正したオブジェクトをプリスティン・オブジェクトと比較するために必要となります。ソフトウェアに問題が発生し、それをPeopleSoftワールドワイド・カスタマー・サポートが再現できない場合は、プリスティン環境にサインオンして再現するように要請されます。この環境で使用するデータは、ソフトウェアCDで受け取ったデモ・データを使用して、月次または四半期ごとなど定期的にリフレッシュしておいてください。

デプロイメント環境(DEP9)

リリース8.9をデプロイメント・サーバーで実行するときは、デプロイメント環境を使用します。デプロイメント環境では、そのプランナ・パス・コードを使用し、本稼働用環境のシステム・テーブルとローカル・データへのOCMマッピングが含まれています。インストール・プロセスで作成されるすべての環境は共通のデータ・ソースを共有するので、デプロイメント環境は1つで十分です。

デプロイメント環境では、環境、パッケージ、およびユーザー・プロファイルなどのシステム情報が使用されます。OCMマッピングおよびデータ・ソース情報は、プランナ・データベースから提供されます。

テスト環境(TS9)

テスト環境では次のテストを行います。

- ・ プロトタイプ中のソフトウェア
- ・ 開発環境で修正され、プロトタイプ(PY9)環境に転送された内容。これらの修正はまだ本稼働用のパス・コードに転送されていないため、エンドユーザーにはリリースされていません。
- ・ テーブル変換処理のテスト(外部テーブルからJ.D. Edwardsテーブルへの変換)

テスト環境へのアクセス許可が与えられている場合は、データを安全に変更できます。また、この環境でトレーニングも実施できます。カスタマー・アプリケーションのテストと変換テストは、この環境で実行できます。

開発環境(DV9)

開発環境は、オブジェクトを開発するための環境です(DV9パス・コード)。この環境では、TS9で使用されるテスト・データを共有します。プロトタイプ環境(PY9)のパス・コードに転送する前に、この環境にログオンしてオブジェクトを修正してテストしてください。オブジェクトをPY9に転送した後で、プロトタイプ・パッケージの一部または全体(PY9FAまたはPY9PAなど)を作成してインストールできます。その後、プロトタイプ環境またはテスト環境にログオンして追加のテストを行うことができます。

プロトタイプ環境(PY9)

プロトタイプ環境は、本稼働への準備環境です。プロトタイプ・プロセス中に、会社固定情報、会計期間パターン、および品目マスターなど、固定情報テーブルとマスター・テーブルが本稼働データと共に導入されます。各テーブルは、運用開始前に本稼働用環境にコピーします。

〈Installation Workbench〉の実行後は、ビジネス・データは入力するまで存在しません。適切なタイミングで、この環境で使用するデータを本稼働用環境(PD9)からリフレッシュしてください。

本稼働用環境(PD9)

本稼働ユーザーのシステムには、テストおよびリリースされたパッケージが提供されます。バッチ・アプリケーションは、エンタープライズ・サーバー上で実行できます。

言語プロセスの概要

言語インストール処理では、言語データベースから本稼働用のリリース8.9データベースにテキストが自動的にコピーされ、代替言語テキストがオリジナルの英語ベースとマージされます。これらの自動化された処理については、各セクションに説明されています。言語を初めてインストールするときには、初期プランの完了後に言語のみのプランを実施するように選ぶことができます。

参照

- ・ Installation Plannerの実行
- ・ 基本インストールの完了後に代替言語をインストールするように選んだ場合に実施する作業については、「言語のみのインストール・プランの作成」

言語アーキテクチャ

リリース8.9の言語アーキテクチャには、複数言語を使用するカスタマー向けに複数言語機能が組み込まれています。このソフトウェアによってフォームとレポートの使用言語を指定できます。たとえば同じ環境を共有するユーザーが、同じテキストをフランス語、スペイン語、および英語などのさまざまな言語で表示できます。すべての言語のテキストは、セントラル・ロケーションに格納され、個々のワークステーションに配布されます。

現在すべてのソフトウェアは、基本言語が英語に設定されている状態で出荷されています。パッケージ・ビルド処理では複数言語用のパッケージをビルドできます。複数言語は、本書で説明する処理を使用してインストールすることができます。言語テキストへのアクセスには、インストールした代替言語に関連するユーザー・プロファイルの使用言語コードの設定が使用されます。

基本言語

リリース8.9の言語サポートは、基本言語である英語と連動しています。基本リリースは英語であり、翻訳済みのテキストへの変更や追加を組み込んだカスタム修正を作成する前にインストールしておく必要があります。また、すべてのコントロール・ファイルにも、代替言語テキスト・レコードを追加する前に英語のレコードが必要です。

代替言語のコンポーネント

B9リリースに代替言語コンポーネントが組み込まれていない場合は、言語パッケージをビルドする必要があります。

代替言語と共に、次の主要コンポーネントが組み込まれます。

- ・ 言語テキストは、セントラル・オブジェクト、システム、コントロール・テーブル、およびデータ辞書の各データ・ソースに格納されます。データは、インストール中にデプロイメント・サーバーにロードされ、言

言語インストール・プロセスを通じてセントラル・オブジェクトおよび他のデータ・ソースにコピーされます。

リリース8.9には、21の言語が用意されています。シングルバイト言語は、シングルバイトとダブルバイトのオペレーティング・システム上で実行できますが、ダブルバイト言語は、ダブルバイトのオペレーティング・システム上で実行する必要があります。

本書では、これらの機能をセットアップする方法について説明します。

参照

- ・ 言語パッケージをビルドする方法については、『パッケージ管理』ガイドの「パッケージ・ビルド」”

使用言語コード

使用言語コードは、ソフトウェア全体で使用する標準言語コードです。どの言語をフォームやレポートに表示するかは、リリース8.9ユーザー・プロファイルの[Language(言語)]フィールドで指定します。すべてのユーザーには、ユーザー・プロファイルで使用言語コードが割り当てられます。

使用言語コードがブランクの場合は、基本言語である英語を示します。代替言語レコードの場合は、常に使用言語コードに値が設定されています。

代替言語テキスト・テーブルには、使用言語コードが含まれています。このテーブルには、ユーザー定義コード値など項目ごとに複数のレコードを格納できます。つまり、異なる言語コードによって、あるコード値に対して複数のレコードを保持することができます。

使用言語コードに対応する翻訳言語レコードが存在しない場合は、英語のレコード(デフォルト/基本)が使用されます。

また、ビジネスユニット・マスター、自動仕訳(AAI)マスター、勘定科目マスター、および資産マスターなど、ある種のデータベース・テーブルの場合も、補足記述テーブルに使用言語コードが含まれています。この情報は、デモ・データでは翻訳されていません。

リリース8.9アプリケーションでは、複数言語の使用がサポートされます。複数言語のセットアップと使用については、個々のアプリケーションを参照してください。

言語インストール・プロセスの流れ

次の図は、デプロイメント・サーバー上とワークステーション上での言語インストール・プロセスの流れを示しています。

Deployment Server Installation

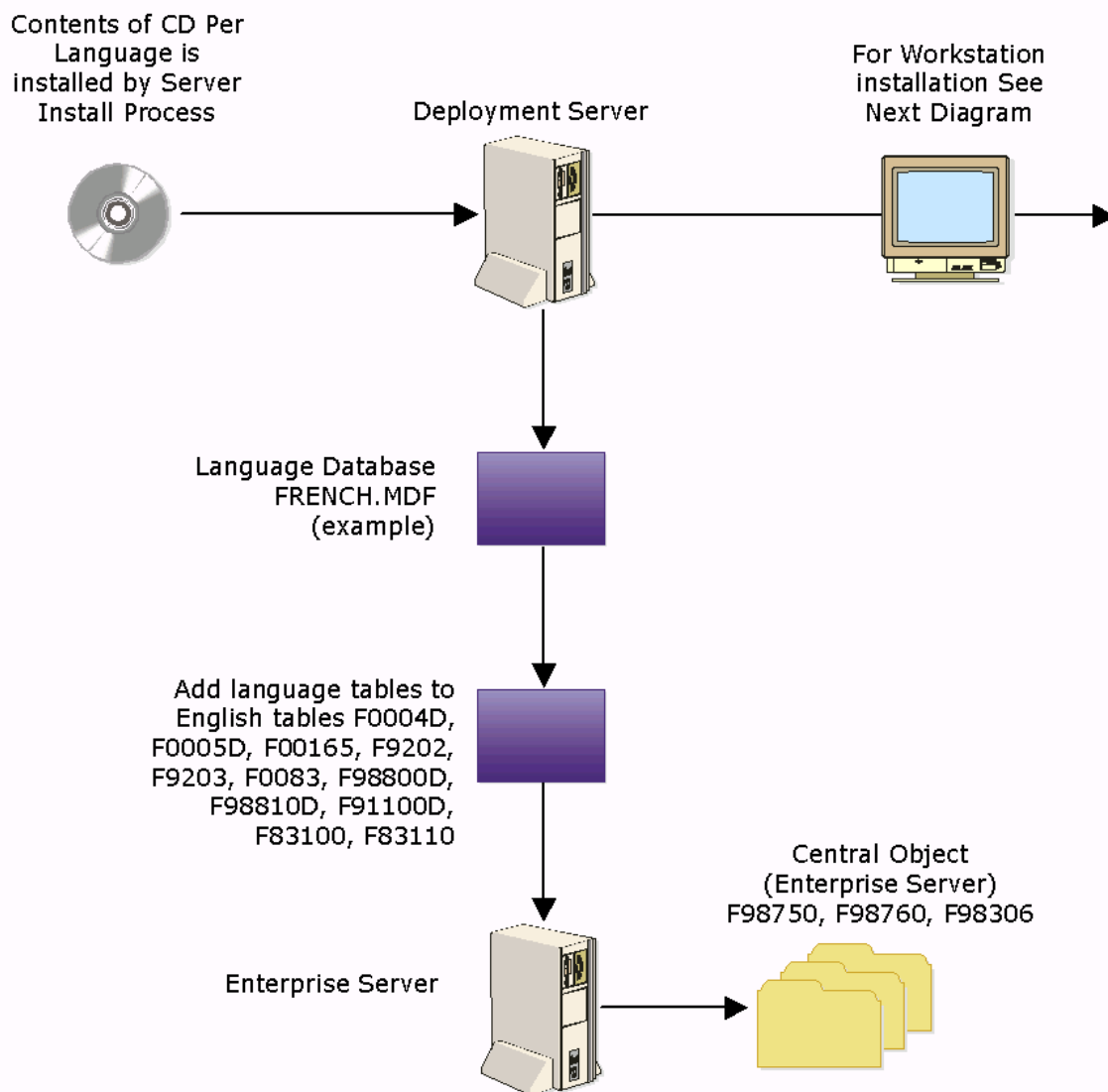

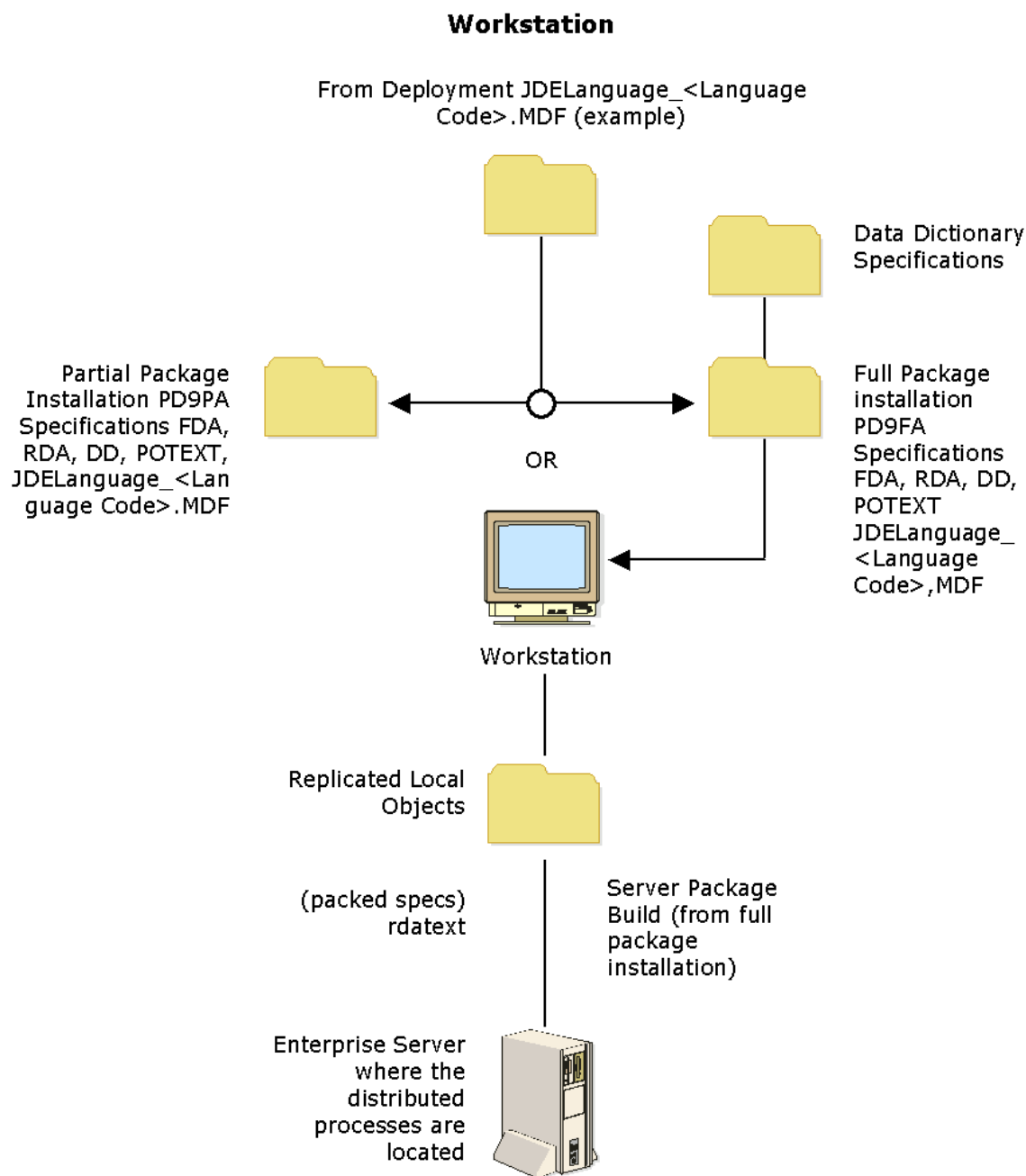

データベースの文字セットとコード・ページに関する考慮事項

データベースのデータは、一連のパラメータで定義されます。データベースの各文字は、特定の使用言語コード値で識別されます。定義済みデータベースの文字の集合を、文字セットまたはコード・ページと呼びます。文字セットまたはコード・ページ設定は、文字データを符号化するためのスキーマです。すべての文字は固有の16進値で定義されています。これらの値は、データベースや言語ごとに異なる場合があります。各言語は、少なくとも1つの文字セットで表されます。また、文字セットによっては複数の言語を含む場合があります。

たとえば西欧語文字セットには、西欧言語に共通のすべての文字 (Aa~Zz) と、Á, á, Ü, およびüなど、特定言語に固有のすべての特殊文字が含まれています。

リリース8.9では、コード・ページ変換を使用して必要なデータ表示が一貫して制御されます。コード・ページ変換により、デスクトップ上のテキストの体裁がコード・ページ間で同一になるように、さまざまな文字の16進値が調整されます。

データベースのインストールまたはアップグレード時には、リリース8.9用の言語をロードする前に、その言語のコード・ページをセットアップする必要があります。

参照

- ・ データベース・マシン環境のLocalCodeSet (ローカルコードセット) およびコード・ページ設定を検証する方法については、「リリース8.9データベースのインストール」

Unicode

Unicodeでは、データ・ソースに保管されているデータがUnicode形式であることが指定されます。インストール時には、すべてのデータ・ソースがデフォルトでUnicodeに設定されます。アップグレード時には、ビジネス・データとコントロール・テーブルを除くすべてのデータ・ソースがデフォルトでUnicodeに設定されますが、ビジネス・データとコントロール・テーブルはアップグレード後にUnicodeに変換することができます。セントラル・オブジェクト・データ・ソース、UDB、およびセントラル・オブジェクトと同じデータベースを使用する他のデータ・ソースには、Unicodeが必須です。

参照

- ・ Unicodeへのデータ変換方法については、『Unicode Data Conversion Guide (Unicodeデータ・コンバージョン)』ガイド
- ・ Unicodeテキスト文字列をサポートするようにビジネス関数を変換する方法については、『開発スタンダード: ビジネス関数プログラミング』ガイド
- ・ フラット・ファイルをUnicodeに変換する方法については、『Flat File Conversion Guide (フラット・ファイル・コンバージョン)』ガイド

コード・ページ設定

コード・ページには次の設定をお勧めします。データベースの作成時には適切なコード・ページを設定する必要があります。

SQL Server

データベースのMicrosoftコード・ページ設定は、使用言語に応じて正しく設定する必要があります。Microsoft SQLコード・ページ設定については、次の表を参照してください。

Oracle

データベースのOracle文字セットは、使用言語に応じて正しく設定する必要があります。Oracle文字セット設定については、次の表を参照してください。

環境変数NLS_characterasetおよびNLS_LANGの両方を正しく設定する必要があります。

DB2 UDB

データベースのIBMコード・セットとOS Localeは、使用言語に応じて正しく設定する必要があります。DB2

コード・セット設定については、次の表を参照してください。

DB2/400

コード化文字セット(CCSID)のIBMシステム値は、使用言語に応じて正しく設定する必要があります。
CCSID値については、次の表を参照してください。

階層	言語	エンコード/文字セット/ロケール			
		SQL(コード・ページ)	Oracle(NLS_CHARACTERSET)	DB2 UDB(コード・セット)	DB2/400(CCSID)
1	英語	1252	WE8MSWIN1252	1252	37
	フランス語	1252	WE8MSWIN1252	1252	37
	ドイツ語	1252	WE8MSWIN1252	1252	37
	イタリア語	1252	WE8MSWIN1252	1252	37
	スペイン語	1252	WE8MSWIN1252	1252	37
	ポルトガル語	1252	WE8MSWIN1252	1252	37
	日本語	932	JA16SJIS	IBM-943	939
2	デンマーク語	1252	WE8MSWIN1252	1252	37
	オランダ語	1252	WE8MSWIN1252	1252	37
	フィンランド語	1252	WE8MSWIN1252	1252	37
	ノルウェー語	1252	WE8MSWIN1252	1252	37
	スウェーデン語	1252	WE8MSWIN1252	1252	37
	韓国語	949	KO16MSWIN949	1363	933
	繁体字中国語	950	ZHT16MSWIN950	big5	937
	簡体字中国語	936	ZHS16GBK	GBK	935

階層	言語	エンコード/文字セット/ロケール			
		SQL(コード・ページ)	Oracle (NLS_CHARACTERSET)	DB2 UDB(コード・セット)	DB2/400 (CCSID)
3	アラビア語	1256	AR8MSWIN1256	1256	なし
	チェコ語	1250	EE8MSWIN1250	1250	870
	ハンガリー語	1250	EE8MSWIN1250	1250	870
	ポーランド語	1250	EE8MSWIN1250	1250	870
	ギリシャ語	1253	EL8MSWIN1253	1253	875
	ロシア語	1251	CL8MSWIN1251	1251	1025
	トルコ語	1254	TR8MSWIN1254	1254	1026

階層	言語	UDBエンコード/文字セット/ロケール						
		Territory*	AIX		HP		SUN	
			コード・セット	OS locale*	コード・セット	OS locale*	コード・セット	OS locale*
1	英語	US	ISO8859-1	en_US	iso88591	en_US. iso88591	ISO8859-1	en_US
	フランス語	FR	ISO8859-1	fr_FR	iso88591	fr_FR. iso88591	ISO8859-1	fr
	ドイツ語	DE	ISO8859-1	de_DE	iso88591	de_DE. iso88591	ISO8859-1	de
	イタリア語	IT	ISO8859-1	it_IT	iso88591	it_IT. iso88591	ISO8859-1	it
	スペイン語	ES	ISO8859-1	es_ES	iso88591	es_ES. iso88591	ISO8859-1	es
	ポルトガル語	PT	ISO8859-1	pt_PT	iso88591	pt_PT. iso88591	ISO8859-1	pt
	日本語	JP	IBM-932	ja_JP	SJIS	ja_JP.JSIS	eucJP	ja_JP.eucJP

階層	言語	UDBエンコード/文字セット/ロケール						
		Territory*	AIX		HP		SUN	
			コード・セット	OS locale*	コード・セット	OS locale*	コード・セット	OS locale*
2	デンマーク語	DK	ISO8859-1	da_DK	iso88591	da_DK. iso88591	ISO8859-1	da
	オランダ語	NL	ISO8859-1	nl_NL	iso88591	nl_NL. iso88591	ISO8859-1	nl
	フィンランド語	FI	ISO8859-1	fi_FI	iso88591	fi_FI. iso88591	ISO8859-1	なし
	ノルウェー語	NO	ISO8859-1	no_NO	iso88591	no_NO. iso88591	ISO8859-1	no
	スウェーデン語	SE	ISO8859-1	sv_SE	iso88591	sv_SE. iso88591	ISO8859-1	sv
	韓国語	KR	IBM-eucKR	ko_KR	eucKR	ko_KR.eucKR	ISO601	ko
	繁体字中国語	TW	big5	Zh_TW	big5	zh_TW.big5	big5	big5
	簡体字中国語	CN	GBK	Zh_CN.GBK	hp15CN	zh_CN.hp15CN	GB2312	zh
3	ハンガリー語	HU	ISO8859-2	hu_HU	iso88592	hu_HU. iso88592	なし	なし
	チェコ語	CZ	ISO8859-2	cs_CZ	iso88592	cs_CZ. iso88592	なし	なし
	ポーランド語	PL	ISO8859-2	pl_PL	iso88592	pl_PL. iso88592	なし	なし
	ギリシャ語	GR	ISO8859-7	el_GR	iso88597	el_GR. iso88597	なし	なし
	ロシア語	RU	ISO8859-5	ru_RU	iso88595	ru_RU. iso88595	なし	なし
	トルコ語	TR	ISO8859-9	tr_TR	iso88599	tr_TR. iso88599	なし	なし

* 一部の言語の場合、地域とOSロケールの設定は特定のUDBコード・セットのサブセットであり、データベース・システム階層で優先されるコード・セット・パラメータとなります。たとえばリリース8.9の場合、フランス語、ドイツ語、またはイタリア語のユーザーは、Territory = US、OS locale = en_USに設定します。た

だしコード・セットがISO88591の場合は、すべての西ヨーロッパ言語文字が含まれます。コード・セット値は、リリース8.9のクライアントとデータベースにとって重要なパラメータです。

データベースの製造元と使用される文字セット規格によっては、ある種の言語の文字セットに含まれる文字数が少ない場合があります。たとえば西欧言語用のMicrosoftコード・ページ1252には、同じ文字セット用のISO標準コード・ページISO88591より多くの文字が含まれています。簡体字中国語の場合、文字セット926(Microsoft)、ZHS16GBK (Oracle)、およびGBK (UDB MS WindowsとAIX)には約21,000文字が含まれていますが、GB2312 (UDB Sun)とhp15CN (UDB HP)には約7,000文字しか含まれていません。

通常、ISO定義の文字セットの方が、MicrosoftまたはOracle定義の対応する文字セットより文字数は少なくなっています。データベースの文字セットに定義されていない文字は、Windowsオペレーティング・システム上の他のWindowsアプリケーションで使用されている場合にも、リリース8.9では使用しないでください。

ワークステーションとデプロイメント・サーバー

個々の言語のコード・ページ設定は、Windowsシステム・ロケールでMicrosoftによって設定されています。インストールの前に、デプロイメント・サーバーのコード・ページが正しく設定されていることを確認してください。

ナショナル・ランゲージ・サポート

ナショナル・ランゲージ・サポート(NLS)は、さまざまなデータベースやさまざまなプラットフォーム上で、データを複数言語で入力、表示、保存、検索、および印刷できるようにするための、共通の標準セットです。

また、このNLS情報に合わせて、エンタープライズ・サーバー用とワークステーション用のコード・ページとJDE.INIファイルを設定する必要があります。NLS規格を使用することにより、すべてのデータベースおよびハードウェア・プラットフォームでデータの一貫性が保たれます。

たとえばMicrosoft Windowsベースのワークステーションにフランス語のデータを入力すると、IBM iSeriesシステム上ではEBCDICに変換されます。この例では、データはIBM iSeries Access (Client Access)によって自動的に変換されます。テキストは、データをフランス語として記述する特定の文字セットで格納されます。これと同じデータベースに、テキストの格納と検索を管理するNLS規格に従って、フランス語と共に代替言語のテキストを格納することができます。PeopleSoftは、サポートしているすべてのプラットフォーム上でNLSを使用しているため、使用する環境のどのコンピュータ・システム(ハードウェアとソフトウェア)とも情報をやりとりできます。

デプロイメント・サーバー上にインストールされている言語をワークステーションに反映させるには、エンタープライズ・サーバーとワークステーションの両方について作業を行い、JDE.INI設定を検証して修正します。これらの手順については、本書の各セクションを参照してください。

シングルバイトとダブルバイトに関する考慮事項

多くのシングルバイト言語では、自国語のコード・ページまたは複数言語コード・ページがサポートされます。ダブルバイト言語では、個々の自国語コード・ページが言語別にサポートされます。

シングルバイト文字セットでは、1バイトで1文字を作成するために必要な発音記号の集合が使用されます。これに対してダブルバイト文字セットでは表意文字が使用され、1文字を作成するために2バイトを必要とします。

通常シングルバイト言語は、シングルバイトまたはダブルバイト・システム上で実行できます。日本語、中国語、韓国語などのダブルバイト言語は、ダブルバイト・システムをサポートするように構成されたマシン上で実行する必要があります。たとえば中国語や日本語には、ダブルバイトのSQLデータベースや

Oracleデータベースが必要です。

リリース8.9では、どの文字についてもQBEを実行することができます。ただしダブルバイト言語を使用する場合、任意のダブルバイト・カラムにQBEを使用できますが、照合順序が使いやすくない場合もあります。

ワークステーションからiSeriesへのセッション・ソフトウェアでダブルバイト言語を使用する場合は、32ビットのODBCドライバが必要です。シングルバイト言語とダブルバイト言語の両方がサポートされるため、32ビットODBCドライバにはIBM iSeries Accessをお勧めします。

次の表は、リリース8.9でサポートされる言語、および各プラットフォーム用のJDE.INIファイルで設定されているLocalCodeSet値を示しています。

階層	言語	言語コード	LocalCodeSet値	
			WindowsとUNIX	iSeries
1	英語	E	WE_ISO88591	US_EBCDIC
1	フランス語	F	WE_ISO88591	US_EBCDIC
1	ドイツ語	G	WE_ISO88591	US_EBCDIC
1	イタリア語	I	WE_ISO88591	US_EBCDIC
1	スペイン語	S	WE_ISO88591	US_EBCDIC
1	ポルトガル語	P	WE_ISO88591	US_EBCDIC
1	日本語	J	JA_SJIS	JA_EBCDIC
2	デンマーク語	DN	WE_ISO88591	US_EBCDIC
2	オランダ語	DU	WE_ISO88591	US_EBCDIC
2	フィンランド語	FN	WE_ISO88591	US_EBCDIC
2	ノルウェー語	NO	WE_ISO88591	US_EBCDIC
2	スウェーデン語	W	WE_ISO88591	US_EBCDIC
2	韓国語	KO	KO_KSC	KO_EBCDIC
2	繁体字中国語	CT	TC_BIG5	TC_EBCDIC
2	簡体字中国語	CS	SC_GB	SC_EBCDIC
3	アラビア語	AR	AR_CP1256	なし
3	チェコ語	C	EECP1250	EE_EBCDIC

階層	言語	言語コード	LocalCodeSet値	
			WindowsとUNIX	iSeries
3	ハンガリー語	HU	EECP1250	EE_EBCDIC
3	ポーランド語	PO	EECP1250	EE_EBCDIC
3	ギリシャ語	GR	GR_CP1253	GR_EBCDIC
3	ロシア語	RU	RS_CP1251	RS_EBCDIC
3	トルコ語	TR	TK_CP1254	TK_EBCDIC

フォントに関する考慮事項

標準言語フォントは、別のファイルに組み込まれています。言語(ダブルバイトなど)によっては、正常に表示/印刷させるために特殊フォントが必要となる場合があります。リリース8.9ソフトウェアでは、フォント設定が言語に従って各ファイルに保管されます。各リリース8.9ユーザーは、フォーム、グリッド、およびレポート用のフォントを言語別に選ぶことができます。

ユーザー表示設定

ユーザー表示設定は、個別に定義されユーザー・プロファイルに保管されているリリース8.9特性の集合です。リリース8.9ではこれらの優先設定を使用して、個々のユーザーに対するメニューやフォームの表示方法、およびそのユーザーがリリース8.9で使用する言語が判別されます。特定のユーザーのユーザー表示設定をセットアップすると、そのユーザーがアクセスするワークステーション上では設定値は変化しません。ユーザー・プロファイルの修正方法については、『System Administration Guide(システム・アドミニストレーション)』ガイドを参照してください。

インストール前の処理

準備の最終処理

ここで説明するタスクは、インストール・チームが作業開始する前に完了しておくことをお勧めします。

ソフトウェア要件とハードウェア要件の確認

各種のオペレーティング・システムおよびサーバー上でリリース8.9を実行するには、ハードウェアとソフトウェアについて最小要件を満たす必要があります。デプロイメント・サーバー、エンタープライズ・サーバー、およびワークステーションがハードウェア要件とソフトウェア要件を満たしているかどうかを確認してください。

ハードウェア/ソフトウェアの製造元は製品を常にアップデートしており、ソフトウェア要件とハードウェア要件も急速に変化するため、このガイドでは要件を説明していません。リリース8.9を実行するための最新のソフトウェア要件とハードウェア要件については、Knowledge Gardenで、[KG] - [Product] - [J.D. Edwards 5] - [Minimum Technical Requirements]の順にクリックしてアクセスしてください。

注意

Knowledge Gardenの[Update Center(アップデート・センター)]から最新のプランナESUをダウンロードしてインストールしていることを確認してください。最新のプランナESUがインストールされていないと、ソフトウェアを正常にインストールできない場合があります。

リリース8.9のディスク容量要件の確認

次の表を参考にして、デプロイメント・サーバー上とエンタープライズ・サーバー上でリリース8.9ソフトウェアに必要なディスク容量を計算してください。必要なディスク容量はデータベースに応じて異なります。単位はギガバイト(GB)です。

容量要件は、単一ドライブに必要な使用可能容量です。正しい容量でも、単一ドライブ上で使用可能でなければ容量不足になります。

このセクションに示す数値はすべて概算です。

デプロイメント・サーバーのディスク容量要件

説明	サイズ(GB)	必要な空き容量
プランナおよびその他のオブジェクト	4.76 GB	
データベースのエクスポート	Oracle: 2.42 GB SQL Server: 2.14 GB DB2 UDB: 2.23 GB	
プロトタイプ・パス・コード	8.9 GB*	
開発パス・コード	8.9 GB*	

説明	サイズ(GB)	必要な空き容量
プリスティン(JDEオリジナル)パス・コード	8.9 GB*	
本稼働用パス・コード	8.9 GB*	
その他のパス・コード	8.9 GB*	
小計		

- * 各パス・コードのサイズには、フル・パッケージ2つ分のスペースが含まれています。フル・パッケージに必要な空き容量は、約4.1GBです。

BLOBをサポートするディスク容量要件

デプロイメント・サーバー上では、SQL ServerやOracleデータベースは不要です。SQLまたはOracleデータベース用のディスク容量を割り当てる必要はありません。

iSeriesサーバー上では、B73.3.x セントラル・オブジェクト用にパス・コードごとに2 GBのDASDが必要です。

データ・サーバーのディスク容量要件

セントラル・オブジェクトにOracleデータベースを使用する場合は、次の表を参照してデプロイメント・サーバー・データベースに必要なディスク容量を計算してください。セントラル・オブジェクト・データ・ソースの合計に基づく必要な空き容量は、次のとおりです。

説明(データ・ソース)	Oracle (GB)	所要量
プリスティン・パス・コード用セントラル・オブジェクト (Central Objects - JD9)	5.1	
本稼働パス・コード用セントラル・オブジェクト(Central Objects - PD9)	5.1	
プロトタイプ・パス・コード用セントラル・オブジェクト (Central Objects - PY9)	5.1	
開発パス・コード用セントラル・オブジェクト(Central Objects - DV9)	5.1	
その他のパス・コード用のセントラル・オブジェクト	5.1	
小計		

セントラル・オブジェクトにSQL Serverデータベースを使用する場合は、次の表を参照してデプロイメント・サーバー・データベースに必要なディスク容量を計算してください。セントラル・オブジェクト・データ・ソースの合計に基づく必要な空き容量は、次のとおりです。

データ・ソース(データベース)	SQL Server (GB)	所要量
プリスティン・パス・コード用セントラル・オブジェ クト(Central Objects - JD9)	3.6	
本稼働パス・コード用セントラル・オブジェクト (Central Objects - PD9)	3.6	
プロトタイプ・パス・コード用セントラル・オブジェ クト(Central Objects - PY9)	3.6	

データ・ソース(データベース)	SQL Server (GB)	所要量
開発パス・コード用セントラル・オブジェクト (Central Objects – DV9)	3.6	
その他のパス・コード用のセントラル・オブジェクト	3.6	
小計		

注意

別々のデータベースがある場合は、ODBCデータ・ソースをそれぞれに応じてセットアップする必要があります。リリース8.9データ・ソースの場合は、ODBCデータ・ソースが正しいSQL Serverデータベースを指すようにセットアップする必要があります。

参照

- ・ 「サードパーティのODBCデータ・ソースの作成」

エンタープライズ・サーバーのディスク容量要件

次の表を参考に使用して、エンタープライズ・サーバー・データベースに必要な空き容量の量を計算してください。データ・ソースとパス・コードの合計に基づく必要な空き容量は、次のとおりです。

説明	サイズ	必要な空き容量
xxxxxSYS*ライブラリ(サーバー・オブジェクト)	140 MB	
OL9ライブラリ(Object Librarian – B9)	47 MB	
Data Dictionary – B9ライブラリ(Data Dictionary – B9)	120 MB	
JD9	4.5 GB*	
PD9	4.5 GB*	
PY9	4.5 GB*	
DV9	4.5 GB*	
その他のライブラリ	4.5 GB	
SYS9ライブラリ(System – B73.3.x)	180 MB	
PRODDTAビジネス・データ	365 MB	
TESTDTAビジネス・データ	365 MB	
CRPDTAビジネス・データ	365 MB	
PRISTDTAビジネス・データ	365 MB	
PRODCTLコントロール・テーブル – 本稼働用	67 MB	
TESTCTLコントロール・テーブル – テスト	67 MB	

説明	サイズ	必要な空き容量
PRISTCTLコントロール・テーブル - プリスティン	67 MB	
CRPCTLコントロール・テーブル - CRP	67 MB	
SVM9(サーバー・マップ)	3 MB	
小計		

- * 各パス・コードのサイズには、フル・パッケージ2組分のスペースが含まれています。フル・パッケージに必要な空き容量は、約4.1GBです。

言語インストールのディスク容量要件

注意

言語をインストールする前に、マシンに十分なディスク容量があることを確認してください。シングルバイト言語もダブルバイト言語も、容量要件は同じです。次の表は、1代替言語をロードするための所要量を示しています。

OneWorldマシン	必要な空き容量
デプロイメント・サーバー	500 MB
クライアント・ワークステーション	200 MB
データベース	
プリスティン・パス・コード用セントラル・オブジェクト(Central Objects - JD9)	600 MB
本稼働パス・コード用セントラル・オブジェクト(Central Objects - PD9)	600 MB
プロトタイプ・パス・コード用セントラル・オブジェクト(Central Objects - PY9)	600 MB
開発パス・コード用セントラル・オブジェクト(Central Objects - DV9)	600 MB
小計	

インストール詳細ワークシートへの記入

このワークシートを使用して、名前やパスワード、パス・コード、インストール・プロセス中に参照する他の重要情報を記入します。システム情報を記入し、インストール・プロセスの準備をした該当項目にチェックマークを記入してください。

次の表に、標準データ・ソースとデフォルトのプロトタイプをデータ・ソース・タイプ別に記入してください。それぞれの値については後で説明します。

値	説明
M	MSDE
O	Oracle
I	iSeries Access

値	説明
L	SQL Server (OLEDB)
W	DB2 UDB

iSeries Access

ビジネス・データ

データ・ソース名	Business Data – PROD Business Data – CRP Business Data – TEST Business Data – JDE
データ・ソースの用途	DB
データ・ソースのタイプ	I
データ・クラス	B
プラットフォーム	プラットフォームのタイプ
データベース・サーバー名	データベース・サーバー
ライブラリ	PRODDTA CRPDTA TESTDTA PRISTDTA
ODBCデータ・ソース名	Business Data – PROD Business Data – CRP Business Data – TEST Business Data – JDE
OCMデータ・ソース	ブランク
iSeriesのBLOBサポート	ブランク

セントラル・オブジェクト

データ・ソース名	Central Objects – PD9 Central Objects – PY9 Central Objects – DV9 Central Objects – JD9
----------	--

データ・ソースの用途	DB
データ・ソースのタイプ	I
データ・クラス	C
プラットフォーム	プラットフォームのタイプ
データベース・サーバー名	データベース・サーバー
ライブラリ	COPD9 COPY9 CODV9 COJD9
ODBCデータ・ソース名	Central Objects - PD9 Central Objects - PY9 Central Objects - DV9 Central Objects - JD9
OCMデータ・ソース	ブランク
iSeriesのBLOBサポート	ブランク

コントロール・テーブル

データ・ソース名	Control Tables - Prod Control Tables - CRP Control Tables - Test Control Tables - JDE
データ・ソースの用途	DB
データ・ソースのタイプ	I
データ・クラス	T
プラットフォーム	プラットフォームのタイプ
データベース・サーバー名	データベース・サーバー
ライブラリ	PRODCTL CRPCTL TESTCTL PRISTCTL
ODBCデータ・ソース名	Control Tables - Prod

	Control Tables – CRP
	Control Tables – Test
	Control Tables – JDE
OCMデータ・ソース	ブランク
iSeriesのBLOBサポート	ブランク

データ辞書

データ・ソース名	Data Dictionary – B9
	Data Dictionary – JDE
データ・ソースの用途	DB
データ・ソースのタイプ	I
データ・クラス	D
プラットフォーム	プラットフォームのタイプ
データベース・サーバー名	データベース・サーバー
ライブラリ	DD9
	PRISTCTL
ODBCデータ・ソース名	Data Dictionary – B9
	Data Dictionary – JDE
OCMデータ・ソース	ブランク
iSeriesのBLOBサポート	ブランク

オブジェクト・ライブラリアン

データ・ソース名	Object Librarian – B9
データ・ソースの用途	DB
データ・ソースのタイプ	I
データ・クラス	O
プラットフォーム	プラットフォームのタイプ
データベース・サーバー名	データベース・サーバー
ライブラリ	OL9
ODBCデータ・ソース名	Object Librarian – B9
OCMデータ・ソース	ブランク
iSeriesのBLOBサポート	ブランク

OWJRNL

データ・ソース名	OWJRNL
----------	--------

データ・ソースの用途	DB
データ・ソースのタイプ	I
データ・クラス	L
プラットフォーム	プラットフォームのタイプ
データベース・サーバー名	データベース・サーバー
ライブラリ	OWJRNL
ODBCデータ・ソース名	OWJRNL
OCMデータ・ソース	ブランク
iSeriesのBLOBサポート	ブランク

サーバー・マップ

データ・ソース名	machinename - B9 Server Map
データ・ソースの用途	DB
データ・ソースのタイプ	I
データ・クラス	H
プラットフォーム	プラットフォームのタイプ
データベース・サーバー名	データベース
ライブラリ	SVM9
ODBCデータ・ソース名	machinename - B9 Server Map
iSeriesのBLOBサポート	ブランク

システム

データ・ソース名	System - B9
データ・ソースの用途	DB
データ・ソースのタイプ	I
データ・クラス	S
プラットフォーム	プラットフォームのタイプ
データベース・サーバー名	データベース・サーバー
ライブラリ	SY9
ODBCデータ・ソース名	System - B9
iSeriesのBLOBサポート	ブランク

バージョン

データ・ソース名	<p>Versions - PD9</p> <p>Versions - PY9</p> <p>Versions - DV9</p>
----------	---

	Versions - JD9
データ・ソースの用途	DB
データ・ソースのタイプ	I
データ・クラス	V
プラットフォーム	プラットフォームのタイプ
データベース・サーバー名	データベース・サーバー
ライブラリ	COPD9 COPY9 CODV9 COJD9
ODBCデータ・ソース名	Versions - PD9 Versions - PY9 Versions - DV9 Versions - JD9
OCMデータ・ソース	ブランク
iSeriesのBLOBサポート	ブランク

MSDE

OneWorld言語

データ・ソース名	OneWorld Language - B9
データ・ソースの用途	DB
データ・ソースのタイプ	M
データ・クラス	L
プラットフォーム	LOCAL
データベース・サーバー名	(ローカル)
オブジェクト所有者ID	DBO
データベース名	JDELanguage_LanguageCode
データベース・インスタンス	JDELocal
OCMデータ・ソース	ブランク

OneWorld言語更新

データ・ソース名	OneWorld SU - UpdateName_LanguageCode
データ・ソースの用途	DB
データ・ソースのタイプ	M

データ・クラス	L
プラットフォーム	LOCAL
データベース・サーバー名	(ローカル)
オブジェクト所有者ID	DBO
データベース名	JDELanguage_LanguageCode
データベース・インスタンス	JDELocal
OCMデータ・ソース	ブランク

OneWorld Local

データ・ソース名	OneWorld Local - PD9 OneWorld Local - PY9 OneWorld Local - DV9 OneWorld Local - JD9
データ・ソースの用途	DB
データ・ソースのタイプ	M
データ・クラス	L
プラットフォーム	LOCAL
データベース・サーバー名	(ローカル)
オブジェクト所有者ID	DBO
データベース名	JDELocal_PD9 JDELocal_PY9 JDELocal_DV9 JDELocal_JD9
データベース・インスタンス	JDELocal
OCMデータ・ソース	ブランク

OneWorld Local更新

データ・ソース名	OneWorld SU - UpdateName
データ・ソースの用途	DB
データ・ソースのタイプ	M
データ・クラス	L
プラットフォーム	LOCAL
データベース・サーバー名	(ローカル)
オブジェクト所有者ID	DBO
データベース名	UpdateName

データベース・インスタンス	JDELocal
OCMデータ・ソース	ブランク

デプロイメント・サーバーのインストール

リリース8.9は、Windowsを実行するIntel Pentiumベースのデプロイメント・サーバー上に常駐します。リリース8.9のインストールおよびアップグレード・プログラムを実行すると、インストール・プランを作成/保守してリリース8.9をエンタープライズ・サーバーとワークステーションに配布させることができます。インストール・プログラムを実行するとリリース8.9がデプロイメント・サーバーにロードされ、指示に従ってセントラル・オブジェクト(スペック)テーブルをOracle、SQL Server、UDB、またはiSeries DB2データベースにロードできます。

デプロイメント・サーバーのインストール・プロセスは、次のとおりです。

- ・ リリース8.9 CDからオブジェクトをインストールします。
- ・ 選択に基づいてパス・コードのディレクトリ構造(JD9やPD9など)を作成します。
- ・ エンタープライズ・サーバー用に次のようなディレクトリを作成します。
 - ・ iSeries
 - ・ Windows
 - ・ HP 9000
 - ・ RS/6000
 - ・ Sun Solaris
 - ・ Windowsのレジストリを更新します。
 - ・ ODBCデータ・ソースを作成します。

デプロイメント・サーバーへのリリース8.9のインストール

サポート構造の検証後に、リリース8.9をデプロイメント・サーバーにインストールします。

注意

デプロイメント・サーバーはローカルでインストールします。リモート・マシンからはインストールできません。

参照 〈Installation Workbench(インストール・ワークベンチ)〉アプリケーションでの作業に必要な情報が記録される「インストール詳細ワークシート」

テーブル監査機能の無効化

テーブル監査機能を使用している場合は、アップグレード・プロセスの開始前に無効にする必要があります。この機能を無効にしないと監査対象のテーブルの一貫性が損なわれ、後でテーブルの回復が必要

になることがあります。テーブル監査機能を無効にする操作については、『Auditing Administration Guide including 21 CFR Part 11 Administration for ERP 9.0』を参照してください。アップグレードの完了後は、テーブル監査機能を有効に戻すことができます。

MSDEのインストールに関する考慮事項

MSDEはMicrosoft Accessに代わるデータベースであり、リリース8.9のデプロイメント・サーバーとクライアントに必須です。まだインストールしていない場合は、デプロイメント・サーバーのインストール・プロセス中にインストールされます。Microsoft AccessデータベースJDELocalおよびJDEPlanは、3つのMSDEデータベースJDELocal、JDEData、およびJDEPlanで置き換えられます。

SQL Server 2000 Client ToolsまたはEnterprise Managerがインストールされている場合は、Microsoftで既に判明している問題が原因でデプロイメント・サーバーをインストールできません。この障害は、MSDEコンポーネントがSQL Server 2000データベースと同じDLLを使用していることによるものです。この障害を回避するには、次の手順で操作します。

1. マシン上で次のファイルを検索します。
 - ・ Semnt.rll
 - ・ Sqlsvc.rll
 - ・ Semnt.dll
 - ・ Sqlsvc.dll
 - ・ Sqlresld.dll
2. これらのファイルの拡張子.rllおよび.dllを、それぞれ.rldおよび.dldに変更します。
3. デプロイメント・サーバーのインストールを続行します。
4. デプロイメント・サーバーのインストール完了後に、拡張子.rldおよび.dldをそれぞれ.rllおよび.dllに戻します。

デプロイメント・サーバーの構成

リリース8.9をインストールする前に、デプロイメント・サーバーを構成する必要があります。次のタスクを完了してください。

1. システム管理者としてユーザーJDEを作成します。
2. まだインストールしていない場合は、ファイル転送プロトコル(FTP)をインストールして構成します。
3. この後の説明では特に明記しない限り、JDEでログオンしてリリース8.9とサードパーティ製品をインストールします。

► ユーザーJDEを作成するには

スタッフ	システム管理者
ログオン状況	デプロイメントサーバー上で、システム管理者としてログオンします。
前提条件	なし
同時に行うタスク	なし

1. デプロイメント・サーバーからシステム管理者としてログオンします。
2. [コントロール パネル]の[管理ツール]で、[コンピュータの管理]を選びます。
3. [ローカル ユーザーとグループ]で、パスワードJDEを指定してユーザーJDEを作成します。パスワードは、大文字と小文字が区別されます。
4. ユーザーJDEをAdministratorsグループに追加して、システム管理者権限を許可します。
5. プリンタが設定されていない場合は、該当するWindowsマニュアルとプリンタ・マニュアルを参照しながら作成してください。

印刷に関する考慮事項
デプロイメント・サーバーまたはワークステーションでプリンタ名を設定する場合は、リリース8.9で正常に処理されるように、30文字以内で指定する必要があります。

ファイル転送プロトコルのインストールと構成

次の手順に従って、システムにFTPをインストールして構成します。

注意

FTPが既にデプロイメント・サーバーにインストールされている場合は、「オブジェクトのインストール」に進んでください。

► Microsoft Internet Information Servicesをインストールして構成するには

スタッフ	インストール担当者
ログオン状況	デプロイメント・サーバー上で、システム管理者としてログオンします。
前提条件	なし
同時に行うタスク	なし

Windows 2000の場合、Microsoft Internet Information ServerはServer Operating Systemに付属しています。

1. 少なくとも次のコンポーネントとサブコンポーネントをインストールします。

- ・ Common Files
 - ・ FTP Server
 - ・ Internet Information Service Snap In
2. これらのコンポーネントのインストール後に、必要に応じてコンピュータを再起動します。
 3. Windows 2000の場合は、Windowsの[スタート]メニューから[プログラム] - [管理ツール] - [Internet Services Manager]をクリックします。
 4. 左ペインのディレクトリ構造を展開し、ディレクトリ・パス[Internet Information Server] - [servername] - [Default FTP Site]を表示します。servernameは、デプロイメント・サーバー名です。
 5. [Default FTP Site]フォルダを右クリックし、[New] - [Virtual Directory]をクリックします。
 〈New Virtual Directory Wizard〉ウィンドウが表示されます。
 6. 仮想ディレクトリへのアクセスに使用するエイリアスを入力します(たとえばx:と入力します。xはソフトウェアをインストールするデプロイメントサーバー上のドライブです)。
 7. [Next(次へ)]をクリックします。
 8. リリース8.9をインストールするドライブへの物理パス(d:\など)を入力します。
 9. [Next]をクリックします。
 10. [Allow Read Access]と[Allow Write Access]が有効になっているかどうかを確認します。
 11. [Finish]をクリックします。

デプロイメント・サーバーのインストール

この処理では、4枚のCDからデプロイメント・サーバーにリリース8.9をインストールします。1枚目のCDでリリース8.9とパス・コード、2枚目のCDでDB2 UDB Serverのインポート・ファイル、3枚目のCDでOracleとSQL Serverのインポート・ファイル、4枚目のCDでヘルプ・ファイルがインストールされます。

はじめる前に インストール・プログラムを実行する前に、デプロイメント・サーバー上で実行されているプログラムのうち、DLLの競合を引き起こすと思われるもの(Microsoft SQL Services、Internet Explorer、またはAdobe Acrobat)はすべて終了しておいてください。これらのプログラムは、デプロイメント・サーバー上で2枚目のSetup(セットアップ)CDのインストールを完了した後で再起動できます。

► オブジェクトをインストールするには

スタッフ	インストール担当者
ログオン状況	デプロイメントサーバー上で、JDEとしてログオンします。
前提条件	ユーザーJDEを作成します。
同時に行うタスク	iSeriesにセントラル・オブジェクトをインストールする場合は、次の章の「セントラル・オブジェクトのロード」の手順を実行することができます。

1. コンピュータにバージョン4.0より前のAdobe Acrobatがインストールされている場合は、デプロイメント・サーバーをインストールする前に、[コントロール パネル]で[アプリケーションの追加と削除]を使用して古いバージョンを削除します。
2. システム管理者権限でデプロイメント・サーバーにログオンします。
3. 1枚目のDeployment Server(デプロイメント・サーバー)CDをCDドライブに挿入します。セットアップが自動的に開始されます。

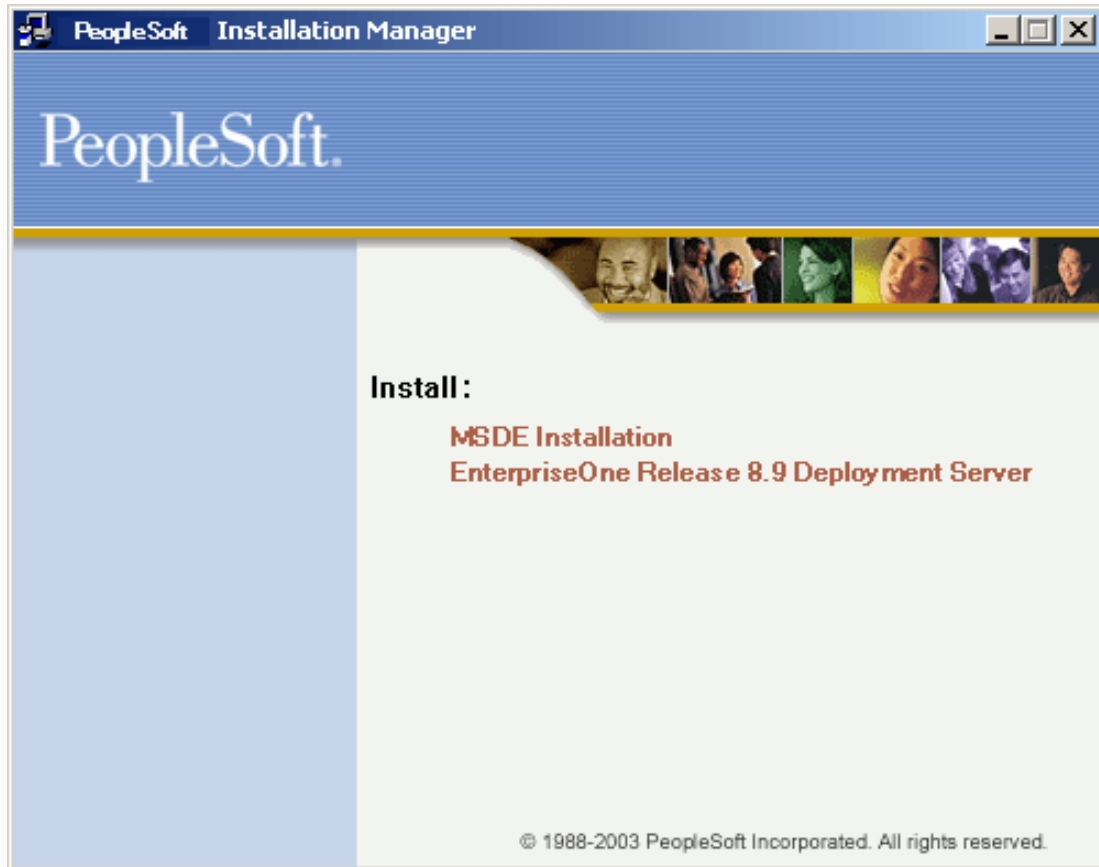

4. [MSDE]をクリックしてデータベースをインストールします。
5. <PeopleSoft Installation Manager>で、[EnterpriseOne Release 8.9 Deployment Server Install(EnterpriseOneリリース8.9デプロイメント・サーバーのインストール)]をクリックします。

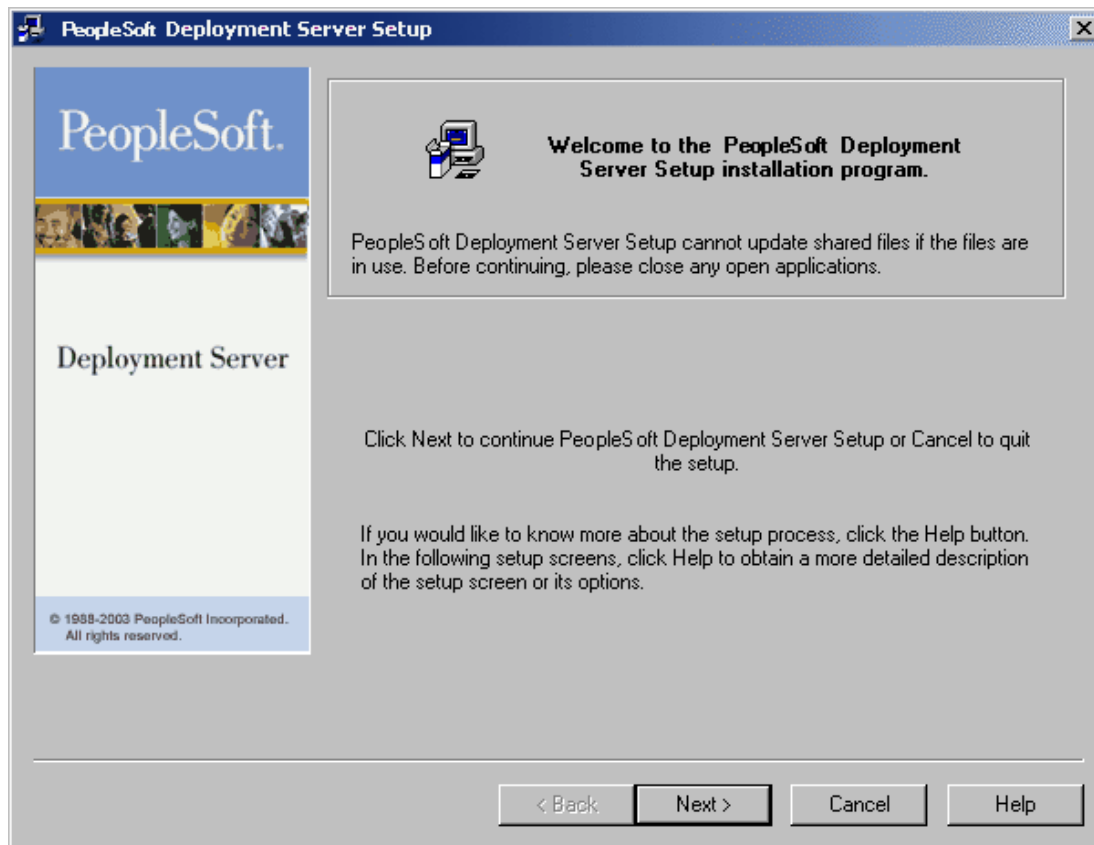

6. 〈PeopleSoft Deployment Server Setup (PeopleSoft デプロイメント・サーバーのセットアップ)〉で、[Next]をクリックします。

PeopleSoft Deployment License Setup

Welcome to PeopleSoft Setup

Before proceeding, obtain an authorization code by contacting your local PeopleSoft Global Support Services office which is available 24 hours a day

Please be prepared to provide your name, telephone number, company name, and the serial number given below.

Security Revision: 7

Serial Number: 6KR7BI

Expiration Date: 9/17/2003

Number of Licenses: 0

Authorization Code: [] [] []

Press Next to continue the installation

< Back Next > Cancel Help

7. 〈PeopleSoft Deployment License Setup (PeopleSoft デプロイメント・ライセンスのセットアップ)〉で、次のフィールドに値を入力します。

- ・ Expiration Date (失効日付)

リリース8.9ソフトウェアの有効期限が切れる日付を入力します。この日付は、デプロイメント・サーバーだけでなくワークステーションにも適用されます。

- ・ Number of Licenses (ライセンス数)

権限コードに基づく許容インストール数を入力します。

- ・ Authorization Code (権限コード)

契約に基づいてリリース8.9ソフトウェアへのアクセスを許可するコードを入力します。

権限コードの取得の際は、PeopleSoftグローバル・サポート・サービス(800-289-2999)に連絡してください。お問い合わせの際は、次の情報を用意してください。

- ・ 〈Release 8.9 Deployment License Setup〉に表示されるシリアル番号

- ・ 契約書に記載されているライセンス数
- ・ その他、会社に関する情報

注意

シリアル番号はセットアップ・プログラムを実行するたびに変わるため、PeopleSoftから新しい権限コードを取得する必要があります。権限コードを取得した後は、インストール・プログラムを停止してプログラムに戻らないでください。

デプロイメント・サーバーとワークステーションの権限コードを再検証するには、「ソフトウェア保護コードの再検証」を参照してください。

8. [Next]をクリックします。

Microsoft Internet ExplorerまたはAdobe Acrobat Readerの最新バージョンがインストールされていない場合は、〈PeopleSoft Deployment Server Setup Third Party Application (PeopleSoft デプロイメント・サーバーのサードパーティ・アプリケーションのセットアップ)〉フォームが表示されます。これらのアプリケーションをインストールするオプションは有効になっています。

これらのアプリケーションがすべてインストールされていれば、次のフォームは表示されません。次のステップをスキップしてください。

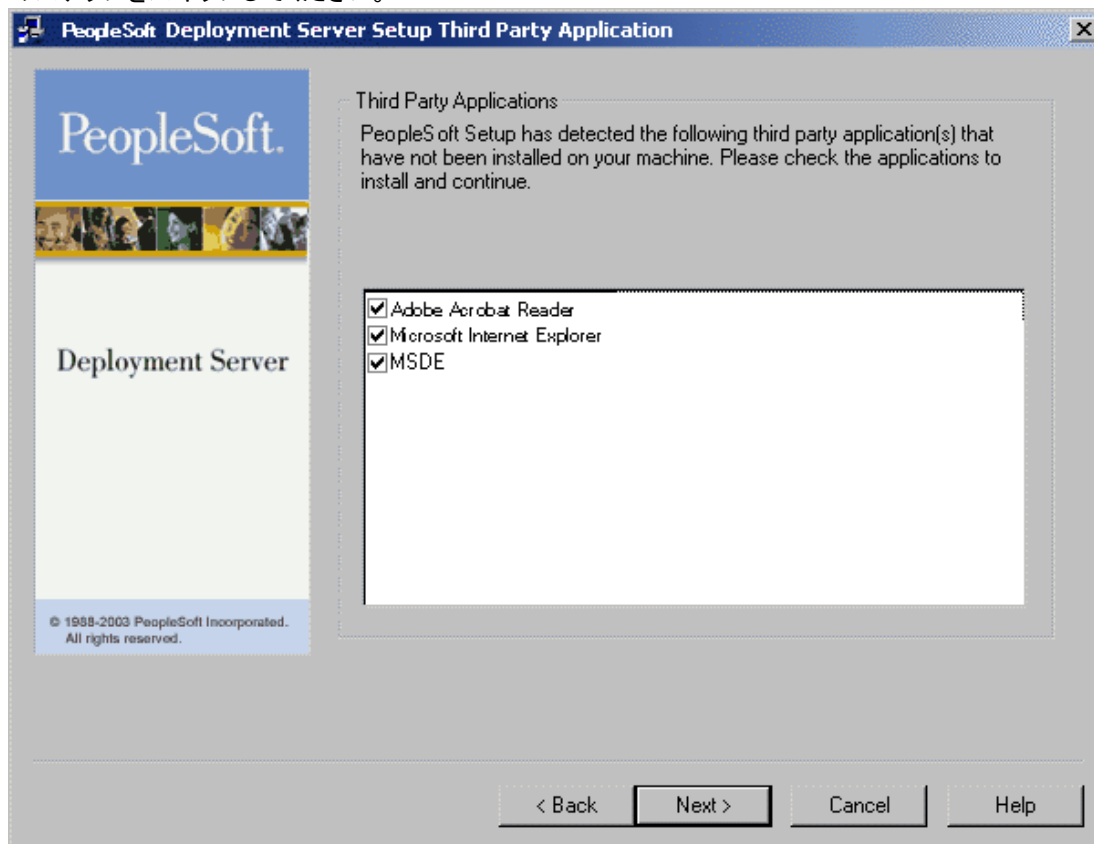

9. [Next]をクリックします。

パッケージ・サイズが計算されます。この計算ステップには、数分かかります。

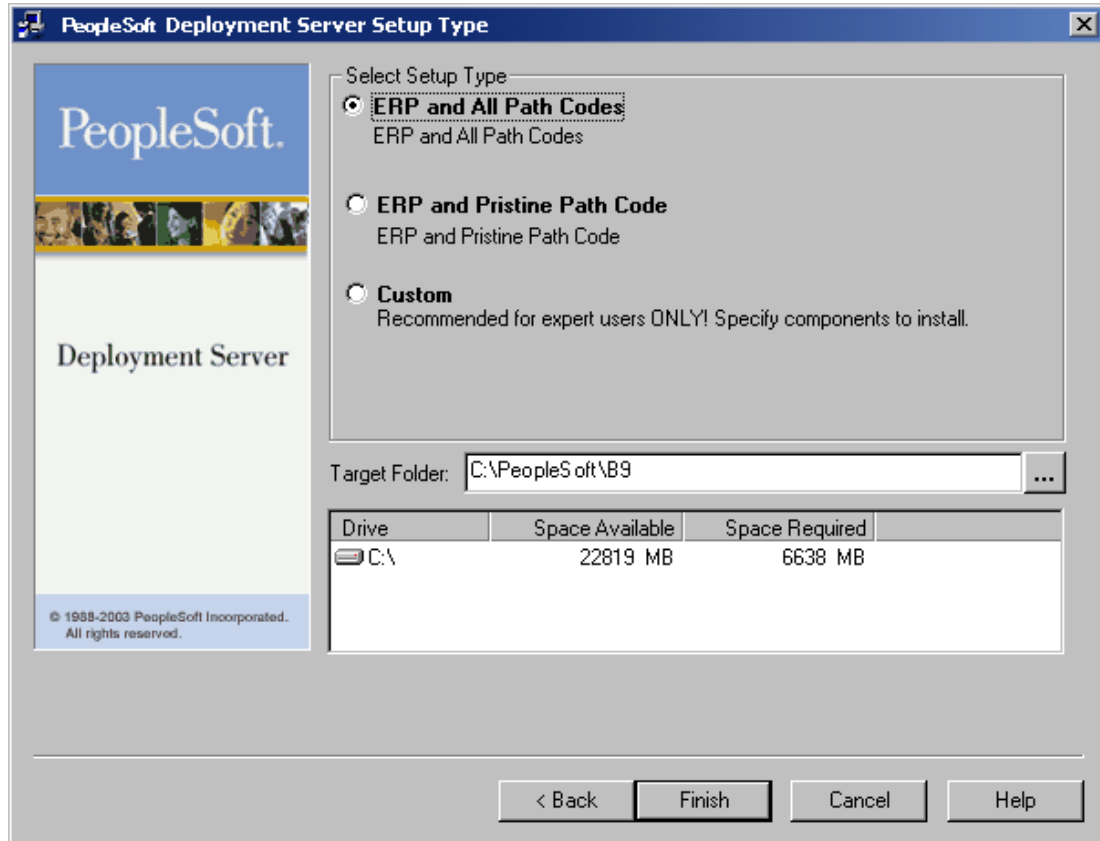

10. 〈PeopleSoft Deployment Server Setup Type (PeopleSoft デプロイメント・サーバーのセットアップ・タイプ)〉で、次のセットアップ・タイプのオプションのうち1つを選びます。

- ・ ERP and All Path Codes (ERPと全パス・コード)
- ・ ERP and Pristine Path Code (ERPとプリスティン・パス・コード)
- ・ Custom (カスタム)

11. [Target Folder (インストール先フォルダ)] フィールドに、デプロイメント・サーバー上でファイルのインストール先となるディレクトリを入力します。たとえば "c:\PeopleSoft\B9" または "d:\PeopleSoft\B9" と入力します。

指定したディレクトリが存在しない場合は、セットアップ・プログラムによって自動的に作成されます。

12. [Next] をクリックします。

セットアップ・タイプとして [Custom] 以外のオプションを選択した場合は、次のステップをスキップします。

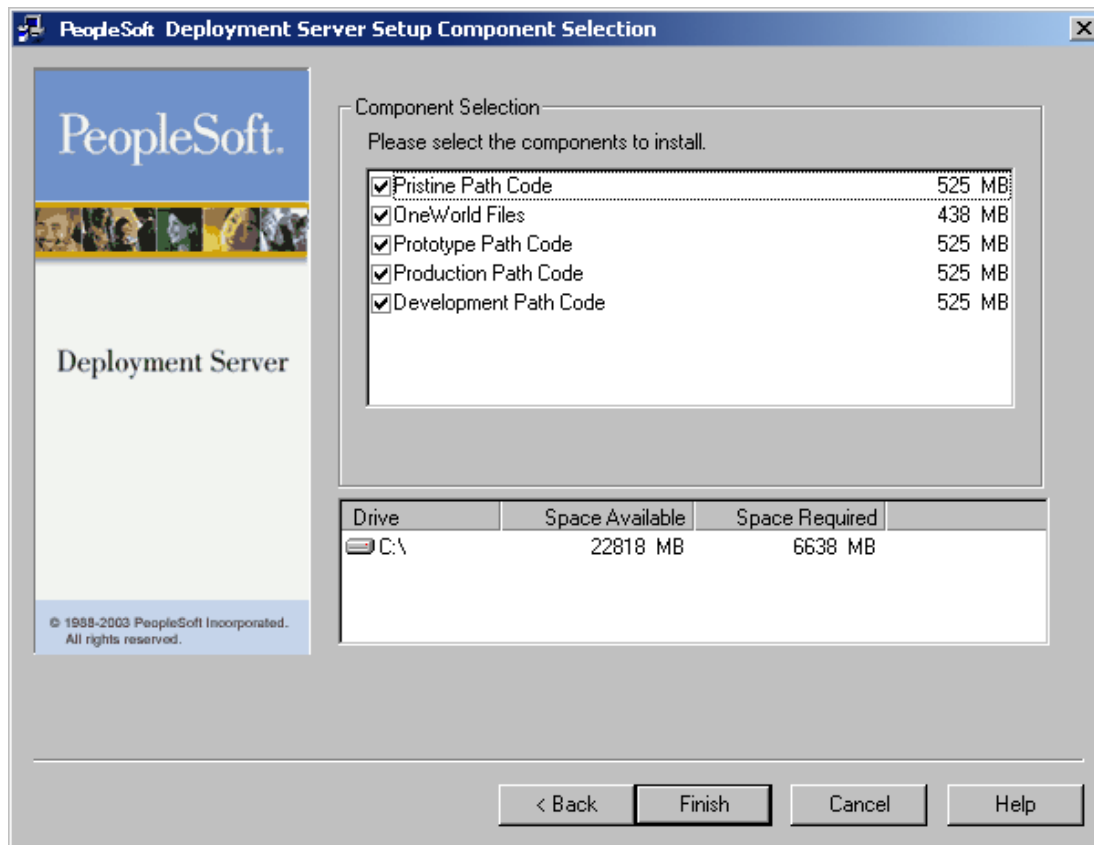

13. <PeopleSoft Deployment Server Setup Component Selection (PeopleSoft デプロイメント・サーバーのセットアップ・コンポーネントの選択)>フォームで、正しいコンポーネントがインストールされるように確認して[Finish (終了)]をクリックします。

注意

リリース8.9ファイルにはシステム・ファイルが含まれており、インストールする必要があります。

ファイルのロード状況を示す<Release 8.9 Deployment Server Setup Progress (リリース8.9デプロイメント・サーバーのセットアップ進行状況)>フォームが表示されます。

14. プログラムの終了後に、インストールが正常に完了したかどうかを示すメッセージが表示されます。[OK]をクリックして<Installation Manager (インストール・マネージャ)>を終了します。

注意

iSeriesユーザーは、2枚目または3枚目のsetup (セットアップ) CDを実行してメディア・オブジェクトをインストールする必要があります。4枚目のsetup (セットアップ) CDを実行すると、ヘルプ・ファイルがインストールされます。

15. DB2 UDBの場合は、2枚目のDeployment Server (デプロイメント・サーバー) CDを挿入します。OracleとSQL Serverの場合は、3枚目のCDを挿入して[ステップ 18](#) [56]に進みます。

セットアップが自動的に開始されます。

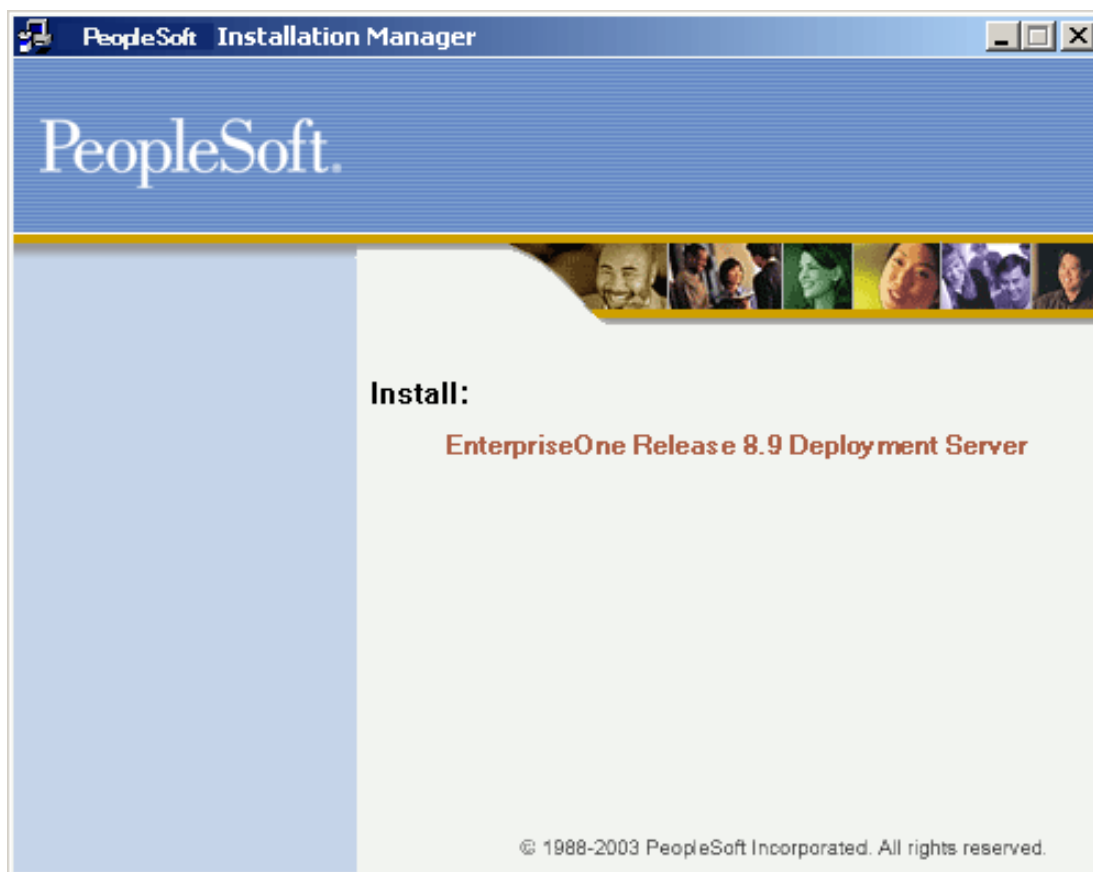

16. <PeopleSoft Installation Manager>で、[EnterpriseOne Release 8.9 Deployment Server Install]をクリックします。

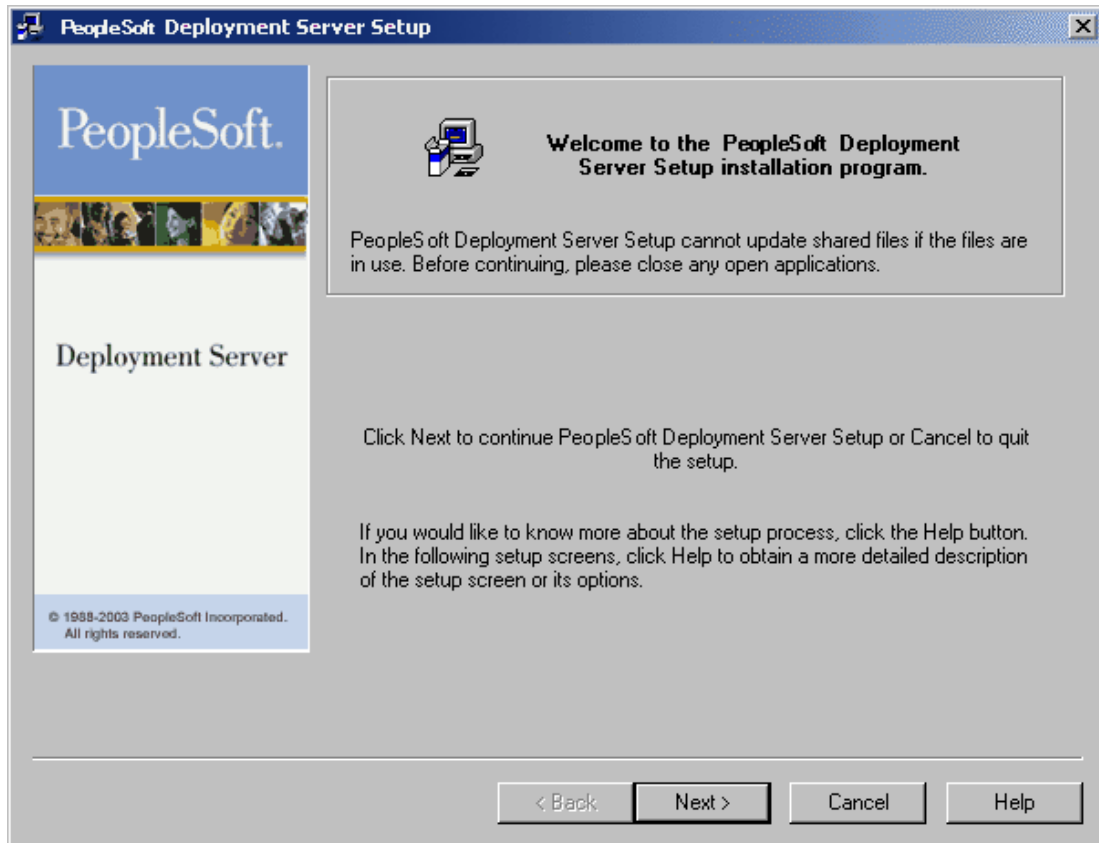

17. 〈PeopleSoft Deployment Server Setup〉で、[Next]をクリックします。
18. OracleまたはSQL Serverの場合は、3枚目のDeployment Server CD（デプロイメント・サーバーCD）を挿入します。セットアップが自動的に開始されます。

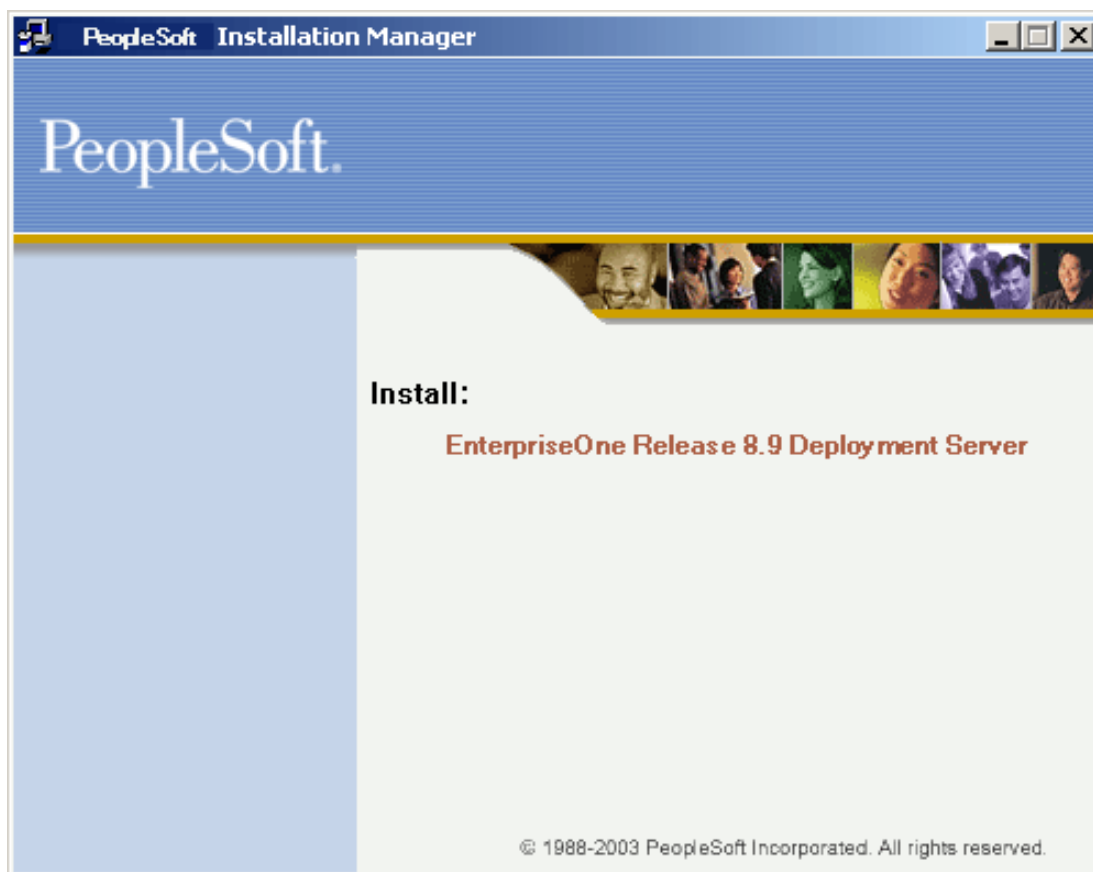

19. <PeopleSoft Installation Manager>で、[EnterpriseOne Release 8.9 Deployment Server Install]をクリックします。

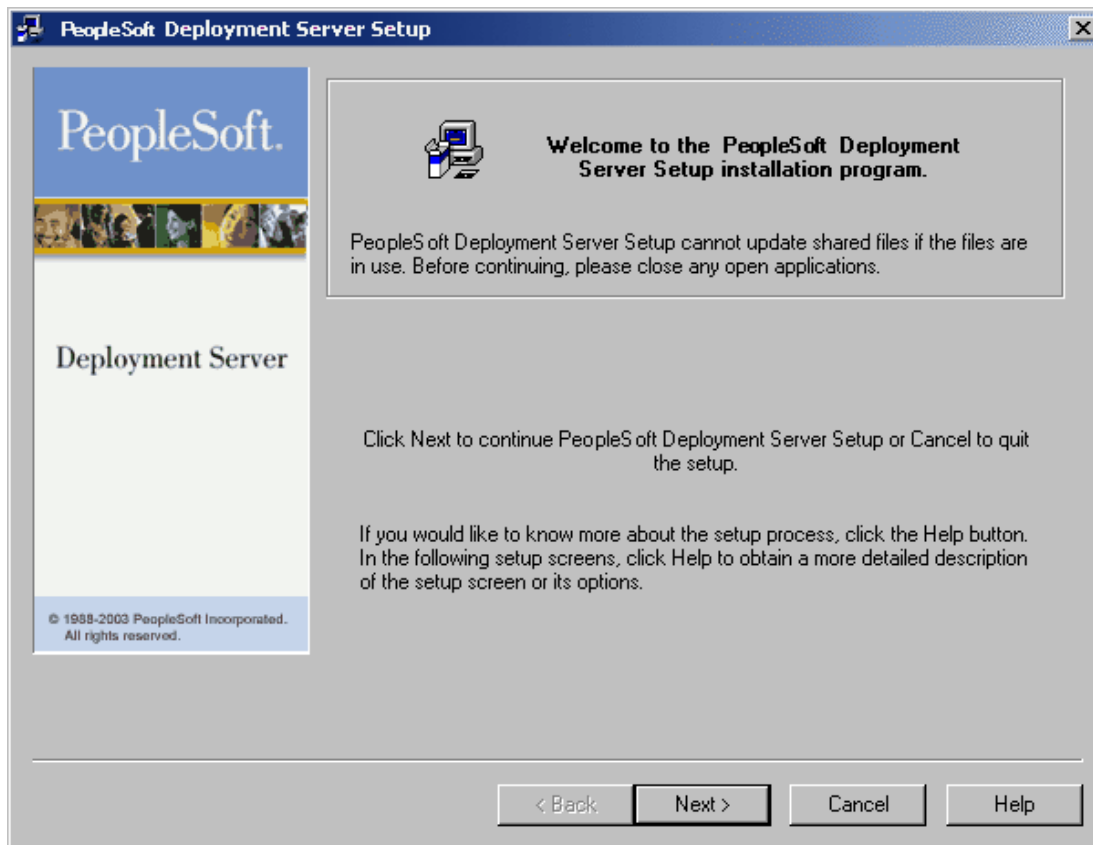

20. 〈PeopleSoft Deployment Server Setup〉で、[Next]をクリックします。

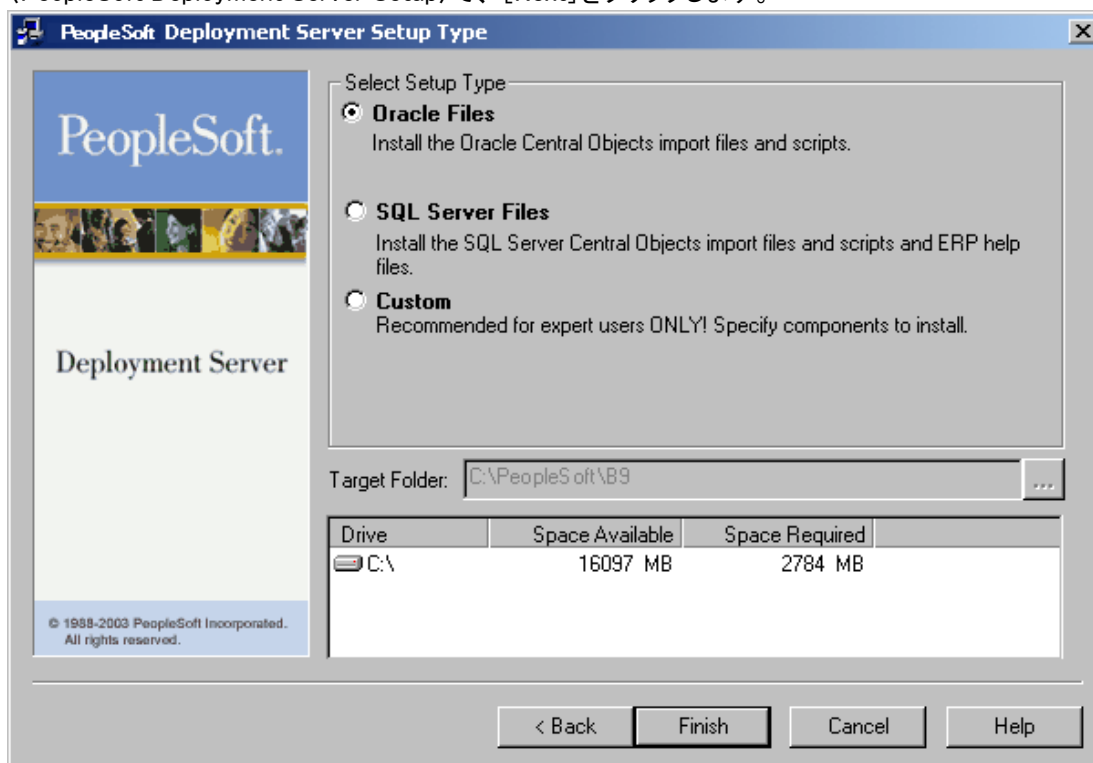

21. 〈PeopleSoft Deployment Server Setup Type〉で、[Custom]を選びます。

セントラル・オブジェクトに関する考慮事項
iSeriesにセントラル・オブジェクトをインストールする場合は、[Custom]オプションを選び、OracleおよびSQL Serverデータベースが自動的にインストールされないようにする必要があります。このタスクの完了後に、「セントラル・オブジェクトのロード」を完了してください。「セントラル・オブジェクトのロード」の手順は、デプロイメント・サーバーのインストール完了処理中に実行できます。

22. [Next]をクリックします。

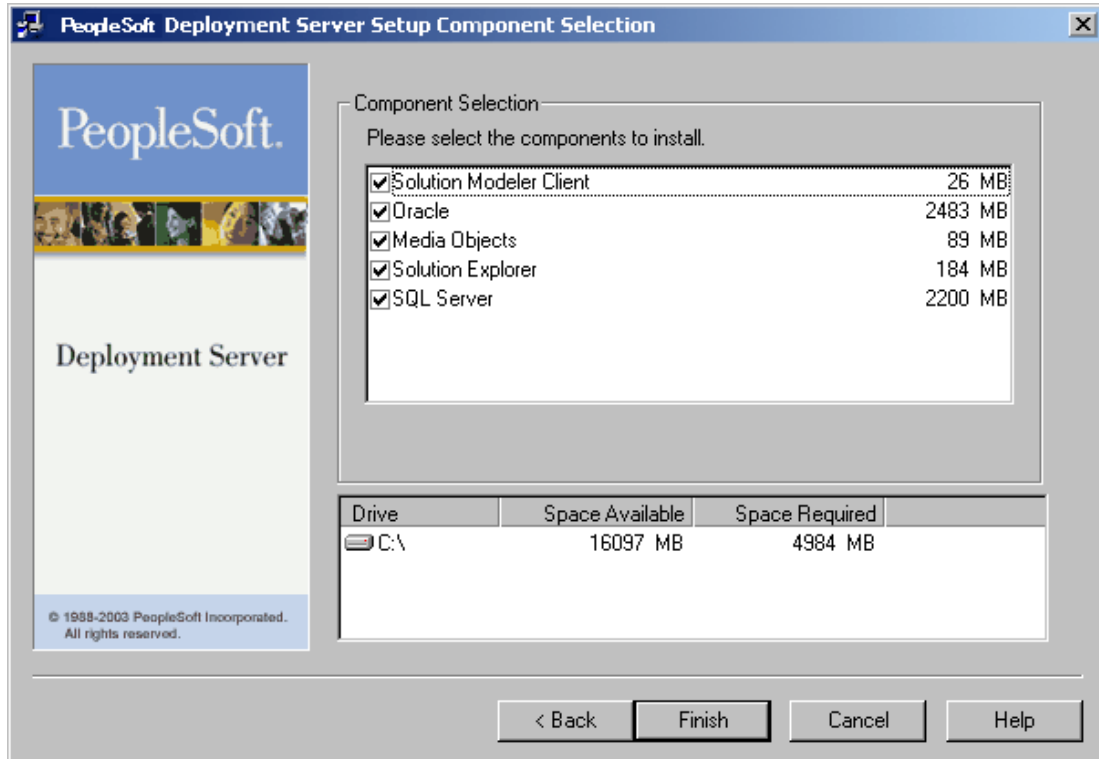

23. 〈PeopleSoft Deployment Server Setup Component Selection〉で、[SQL Server]と[Oracle]を無効にして[Finish]をクリックします。
24. インストールの完了後に、〈PeopleSoft Deployment Server Setup〉フォームにインストールが正常に完了したかどうかが表示されます。
- 必要に応じて、コンピュータの再起動を求めるプロンプトが表示されます。
25. PATH環境変数を検証します。System環境変数にリリース8.9のPlanner¥bin32およびSystem¥bin32フォルダが追加されていることを確認します。System環境変数から、ERP 8.0とXeのPlanner¥bin32およびSystem¥bin32フォルダが削除されていることも確認します。
26. ヘルプ・ファイルの場合は、4枚目のDeployment Server(デプロイメント・サーバー)CDを挿入します。セットアップが自動的に開始されます。

27. 〈PeopleSoft Installation Manager〉で、[EnterpriseOne Release 8.9 Deployment Server Install]をクリックします。

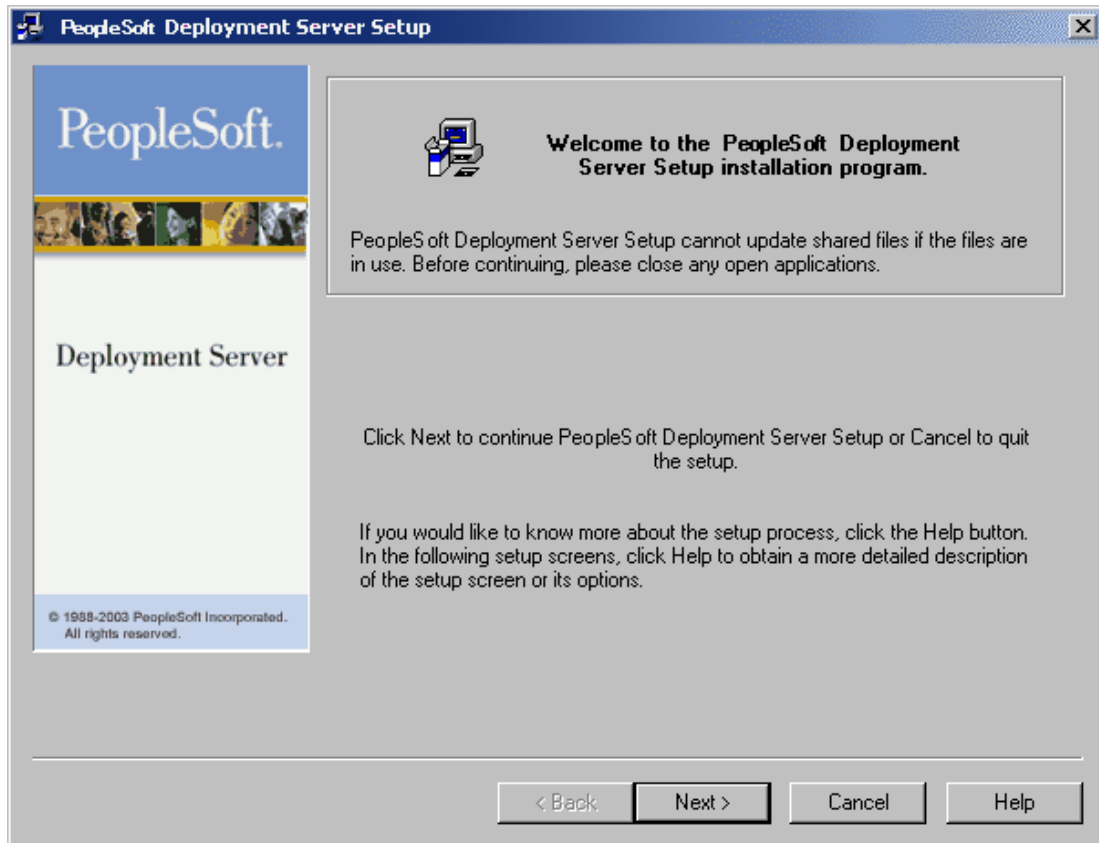

28. 〈PeopleSoft Deployment Server Setup〉で、[Next]をクリックします。

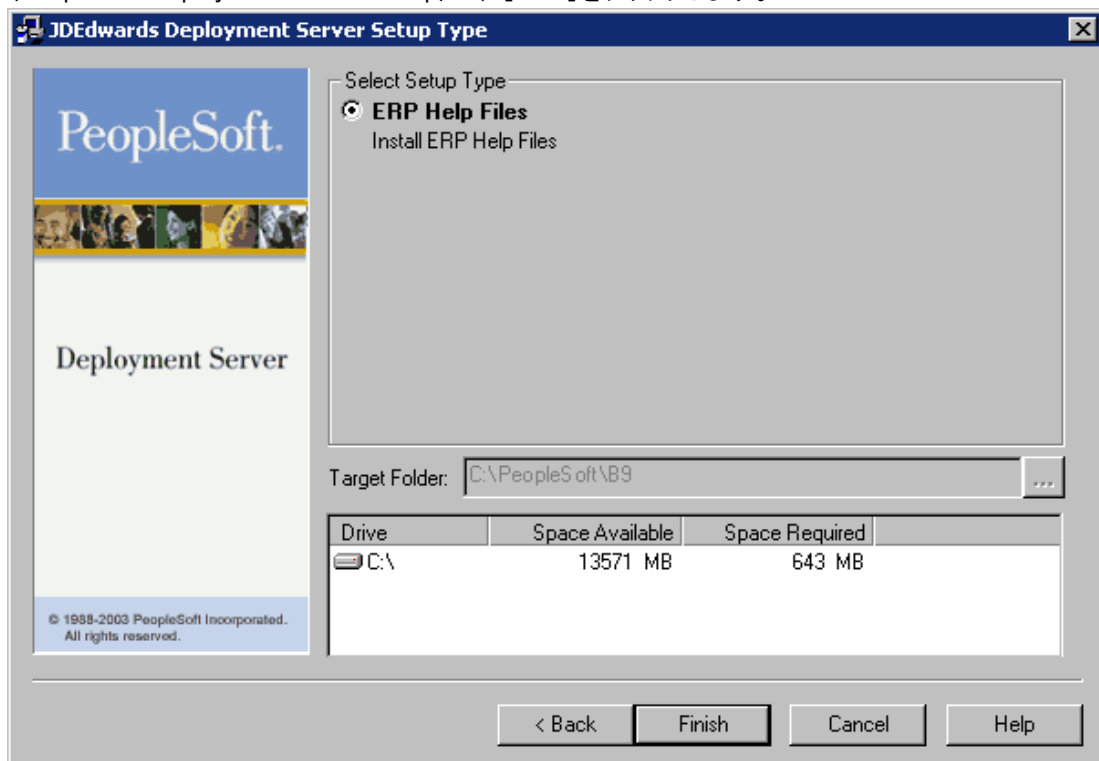

29. [Finish]をクリックします。
30. インストールの完了後に、〈PeopleSoft Deployment Server Setup〉フォームにインストールが正常に完了したかどうかが表示されます。

必要に応じて、コンピュータを再起動するようプロンプトが表示されます。

最新ソフトウェアのダウンロードとインストール

アップグレードを続行する前に、Knowledge Gardenの[Update Center(アップデート・センター)]から最新のサービス・パック、サービスパック・ワンオフ、プランナ/テーブル変換のアップデートをダウンロードしてインストールする必要があります。

注意

次に示す順序で、サービス・パックとアップデートを適用してください。この順序は変更しないでください。

▶ サービス・パック、および最新のサービスパック・ワンオフをインストールするには

1. Knowledge Gardenの[Update Center(アップデート・センター)]のホーム・ページからサービス・パック(SP1)をダウンロードします。
2. インストール・プログラムを実行してサービス・パックをインストールします。
3. Knowledge Gardenの[Update Center(アップデート・センター)]のホーム・ページから、最新のサービスパック・ワンオフ(SP1_A1)とサービス・パック・ドキュメンテーションをダウンロードします。
4. サービス・パック・ドキュメンテーションを参照しながら、サービスパック・ワンオフをデプロイメント・サーバーにインストールします。

▶ 最新のプランナ・アップデートをインストールするには

1. Knowledge Gardenの[Update Center(アップデート・センター)]のホーム・ページから、最新のプランナ・アップデートをデプロイメント・サーバーにダウンロードします。
2. .EXEを実行し、画面に表示される指示に従ってプランナ・アップデートをデプロイメント・サーバーにインストールします。

▶ テーブル変換のアップデートをインストールするには

1. Knowledge Gardenの[Update Center(アップデート・センター)]のホーム・ページから、最新のテーブル変換のアップデートをデプロイメント・サーバーにダウンロードします。
2. .EXEを実行し、画面に表示される指示に従ってテーブル変換のアップデートをデプロイメント・サーバーにインストールします。

デプロイメント・サーバーへの代替言語のインストール

ここで説明する手順は、代替言語をインストールする場合にのみ実行してください。代替言語をインストールしない場合は、次のセクションに進んでください。

代替言語をデプロイメント・サーバーにインストールすると、次のタスクが実行されます。

- ・ インストールする言語のlanguage.mdfファイルが/Planner/Dataディレクトリにコピーされます。MSDEデータベース名はJDELanguage_<Languagecode>です。
- ・ インストールする言語用のSolution Explorer Summaryファイルが、¥SolutionExplorer¥Data¥(Language Code)ディレクトリにコピーされます。
- ・ インストールする言語用のヘルプ・ファイルが、¥Helpsディレクトリにコピーされます。

▶ 代替言語をデプロイメント・サーバーにインストールするには

スタッフ	インストール担当者
ログオン状況	ユーザーJDEでログオンし、Windows Explorerを実行します。
前提条件	リリース8.9をデプロイメント・サーバーにインストールします。
同時に行うタスク	なし

1. 言語CDをCDドライブに挿入します。
2. 言語用のsetup.exeファイルを実行します。

ファイルのロード状況を示す<PeopleSoft Release 8.9 Deployment Server Setup Progress (PeopleSoftリリース8.9デプロイメント・サーバーのセットアップ進行状況)>フォームが表示されます。

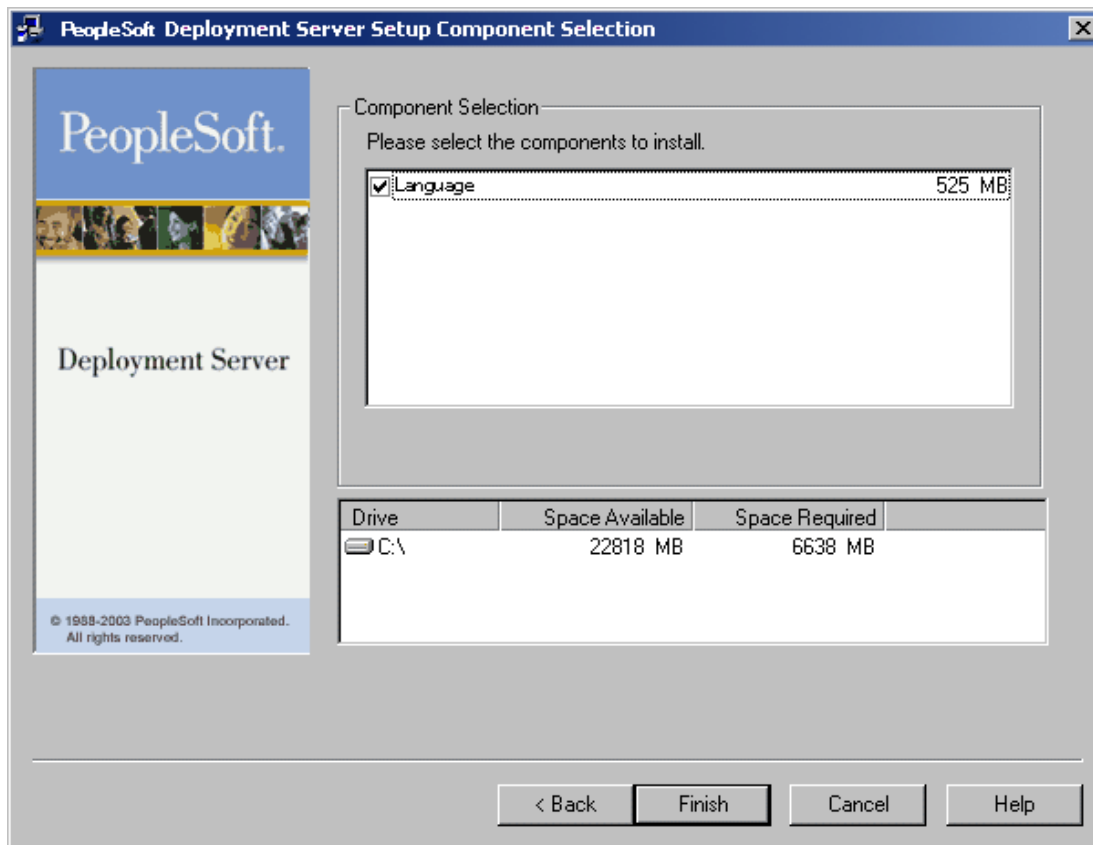

インストールの完了後に、〈PeopleSoft Release 8.9 Deployment Server Setup〉フォームにインストールが正常に完了したかどうかが表示されます。

同じパッケージで複数言語にアクセスできるようにするには、使用可能なすべての言語を含むカスタム・パッケージをビルドする必要があります。

iSeriesインストール・ファイルのロード

〈Installation Planner (インストール・プランナ)〉を実行する前に、エンタープライズ・サーバーにiSeriesインストール・ファイルをロードする必要があります。このプロセスでは、すべてのリリース8.9 iSeries保存ファイルが自動的にコピーされ、リリース8.9ライブラリが作成され、リリース8.9データ辞書テーブルがロードされます。

► iSeriesインストール・ファイルをロードするには

スタッフ	インストール担当者
ログオン状況	iSeriesにQSECOFRでログオンします。
前提条件	なし
同時に行うタスク	この章で説明する任意のタスクを完了することができます。

1. iSeriesにQSECOFRでログオンします。

2. CD-ROMドライブに「iSeries Central Object CD 1/2」CDを挿入します。
3. 次のコマンドを入力します。

```
LODRUN OPT01
```

これは、バッチ・ジョブではなく対話型プログラムです。LODRUNでは、CDごとにプロンプトが表示され、4枚のHost CDの内容がすべてコピーされます。Host CD 4のコピーが完了すると、iSeries Central Objects CDの1枚目を挿入するようプロンプトが表示されます。

注意

セントラル・オブジェクトCDのロード中に中断しなければならなくなった場合は、前のステップと同じLODRUN手順を使用して、セントラル・オブジェクトを別にロードできます。「セントラル・オブジェクトCDを別にロードするには」を参照してください。

注意

システムによっては、1枚のCDの処理に30分程度かかる場合があります。

4. Central Objects CDのロードが完了すると、次の画面が表示されます(A98OWMNU)。

注意

この画面は、次のコマンドを入力すると手動で起動できます。

```
ADDLIBLE JDEOW GO A98OWMNU
```

次のライブラリが自動的に作成されます。

DD9、SYS9、SVM9、OL9、PRODDTA、TESTDTA、CRPDTA、PRISTDTA、PRODCTL、TESTCTL、CRPCTL、PD9D、JD9D、PY9D、DV9D。これらのライブラリは、処理中のさまざまな時点で自動入力されます。ただし、そのほとんどは〈Installation Workbench〉プロセスの実行中に自動入力されます。

注意

これらのライブラリは、次のコマンドを使用して手作業で作成することもできます。

```
CALL J98OWLBA PARM(B9)
```

LODRUNプログラムが中断された場合は、次のコマンドを入力するとジョブを再開できます。

```
RSTOWF TYPE(R) STARTAT()
```

▶ セントラル・オブジェクトCDを別にロードするには

1. iSeriesにQSECOFRでログオンします。

2. CD-ROMドライブに「iSeries Host CD 1/2」CDを挿入します。
3. 次のコマンドを入力します。OPTxxはCDデバイス名 (OPT01など) です。

LODRUN DEV(OPTxx)

このプログラムではすべてのHost CD (1～4)と3枚のCentral Objects CDについて、そのつどプロンプトが表示されます。

エンタープライズ・サーバー用TCP/IPプロトコルの設定

▶ エンタープライズ・サーバー用TCP/IPプロトコルを設定するには

スタッフ	インストール担当者またはシステム管理者
ログオン状況	エンタープライズ・サーバー上にQSECOFRでログオンします。
前提条件	なし
同時に行うタスク	なし

TCP/IPサービスは、iSeriesのIPLを起動するたびに自動的に始動するように設定してください。設定方法については、システム管理者に問い合わせるか、または該当するIBMマニュアルを参照してください。

1. エンタープライズ・サーバーにQSECOFR、または〈Configure TCP/IP (TCP/IPの構成)〉メニューにアクセスできる任意のユーザーとしてログオンします。
2. 〈Current OneWorld Versions (OneWorldの現在のバージョン)〉で、TCP/IPプロトコルを設定するリリース8.9のバージョンを選びます。
3. 〈Configure TCP/IP〉メニューにアクセスするには、“CFGTCP”と入力します。
4. [Work With TCP/IP Host Table Entries (TCP/IPホスト・テーブルのエントリの処理)]を選びます。
5. 〈Work With TCP/IP Host Table Entries〉で、エンタープライズ・サーバーのネットワーク (インターネット) アドレスを検索します。

1台のマシンに関して、同じネットワーク・アドレス用のエントリが複数表示される場合があります。エンタープライズ・サーバー用のネットワーク・アドレスがあるかどうかと、フォーマットが正しいかどうかを確認します。エンタープライズ・サーバー名のみ (SYS1など) を入力し、エンタープライズ・サーバーのネットワーク・アドレスを検索します。ネットワーク・アドレスが存在しない場合は、[Add (追加)]を選んで追加する必要があります。

[Host Name (ホスト名)] フィールドには、エンタープライズ・サーバー (マシン) 名が次の書式で表示されます。

hostname.domainname

hostnameはマシン名、domainnameはそのマシンのネットワーク上のローカル・ドメインです。たとえばSYS1.MFG.ABC.COMの場合、SYS1はエンタープライズ・サーバー名で、MFG.ABC.COMはドメイン名です。エンタープライズ・サーバー名とローカル・ドメイン名の組合せで、ネットワーク上のエンタープライズ・サーバーのロケーションを表します。

ネットワークに関する考慮事項
あるマシンで実行中のアプリケーションが同じネットワーク上の他のマシンで実行中の他のアプリケーションと通信を必要とする場合は、問題が生じないように、各マシン名に固有のアドレスがドット10進表記で指定されていることを確認してください。たとえばSYS1のドット10進アドレスが140.252.13.33の場合、SYS1に他のアドレスを割り当てることはできません。

- ローカル・ドメイン名とエンタープライズ・サーバー名がiSeriesの正しいロケーションを表しているかどうかを確認するには、〈Work With TCP/IP Host Table Entries〉フォームから[Change Local Domain and Host Names(ローカル・ドメイン名およびホスト名の変更)]を選びます。

[Local Domain Name(ローカル・ドメイン名)]および[Local Host Name(ローカル・ホスト名)]フィールドが、ネットワーク・アドレスの組合せhostname.domainnameと一致していることを確認します(このタスクの例では、ローカル・ドメイン名はMFG.ABC.COM、ローカル・ホスト名はSYS1となります)。

データベースのインストール

ここでは、リリース8.9用のエンタープライズ・データベースとデプロイメント・データベースを管理する方法について説明します。システム管理者、データベース管理者、およびシステム導入担当者は、このセクションを参考にしてリリース8.9用にエンタープライズ・サーバーまたはデプロイメント・サーバーのリレーショナル・データベース管理システム(RDBMS)をインストールする準備を行います。

データベース管理者は、リリース8.9導入チームが作業を開始する前に、RDBMSをインストールしておく必要があります。

リリース8.9インストールのガイドラインでは、リリース8.9用データベースのインストール、ロード、構成、および保守作業には、資格を持ったデータベース管理者が立ち会うように推奨しています。データベース管理者は、リリース8.9データベースの保守方法を理解しておく必要があります。本書はRDBMS用のインストール・マニュアルとは別のものです。

ここでは次の内容について説明します。セントラル・オブジェクトの格納ロケーションに応じて、次のタスクのどちらかを実行します。

- ・ [Oracle for Windowsの準備とインストール - ページ \[67\]](#)
- ・ [SQL Server for Windowsの準備とインストール - ページ \[77\]](#)
- ・ [DB2/400の準備とインストール - ページ \[83\]](#)

Oracle for Windowsの準備とインストール

ここでは、OneWorldデータベースと共にOracle for WindowsのRDBMSを準備し、ロードするために必要な手順について説明します。

- ・ [Oracleデータベース用コード・ページ設定の検証 - ページ \[68\]](#)
- ・ [リリース8.9用Oracleデータベースの準備 - ページ \[71\]](#)
- ・ [Oracleデータベースのユーザーと所有者の作成 - ページ \[73\]](#)

・ [Oracle用セントラル・オブジェクトのロード - ページ \[75\]](#)

OracleのOptimal Flexible Architecture(OFA)ルールに従ってOracleをインストールしてください。Windowsに関する実務上の知識が必要です。

使用可能なSQL環境 (SQL*Plusなど) を使用して、PeopleSoftがOracle用に提供しているスクリプトを実行します。データベース管理者権限を持つユーザーでログオンします。たとえば、SQL*Plusのコマンド構文はSQLPLUS> e:¥path¥script です。e:¥pathはスクリプトのロケーションを示すWindowsのパスで、scriptは実行するスクリプトの名前です。

次の手順は、Windows上のリリース8.9用Oracle環境の最小要件です。これらの手順を完了しても、システムの調整、バックアップまたは回復手順およびジョブの作成、Oracleデータベース・システムの保守や拡張など、データベースの大幅修正を必要とする場合があります。言語をインストールする場合は、まずコード・ページ設定が正しいかどうかを確認する必要があります。

Oracleデータベース用コード・ページ設定の検証

ここでは、OracleのNLS_CHARACTERSETパラメータ、およびOracleデータベースで使用するオペレーティング・システムのNLS_LANGパラメータを検証して設定します。

注意

英語以外の言語をインストールする場合は、Oracleデータベース内とWindowsまたはUNIXオペレーティング・システム上で、正しいコード・ページ・パラメータを設定する必要があります。

OracleのNLS_CHARACTERSETパラメータの検証

Oracleデータベースにインストールする言語に該当するNLS_CHARACTERSET値を判断し、それに応じてOracleクライアントとOracleデータベース・サーバーの両方でNLS_LANG値を設定する必要があります。

注意

リリース8.9用のセントラル・オブジェクト・スペック・オブジェクトをロードする前に、該当する言語に合わせてNLS_CHARACTERSETパラメータを設定してください。

► Oracleデータベースのコード・ページ設定を検証するには

スタッフ	データベース管理者
ログオン状況	ユーザーjdedbaでログオンします。
前提条件	なし
同時に行うタスク	なし

1. SQL*Plusから次のSQLコマンドを実行することで、Oracleデータベースのコード・ページ設定を検証します。

```
select parameter, value from v$nls_parameters where parameter = 'NLS_CHARACTERSET'
```

注意

言語環境で使用する正しいコード・ページに従って、NLS_CHARACTERSET値を設定します。文字セットが正しく設定されていない場合は、マスター・データベースを再構成してください。このパラメータはインスタンス別に修正され、データベース作成時に決定されます。

2. Oracle用のNLS_LANGパラメータの設定

リリース8.9環境で言語を正常に機能させるには、NLS_LANGパラメータをOracle用に正しく設定する必要があります。これらの設定は、Oracleクライアント・ワークステーションとOracleデータベース・サーバーの両方で行ってください。

► Oracle用にNLS_LANGパラメータを設定するには

スタッフ	インストール担当者
ログオン状況	システム管理者としてログオンし、Windowsの[コントロール パネル]を開きます。
前提条件	なし
同時に行うタスク	なし

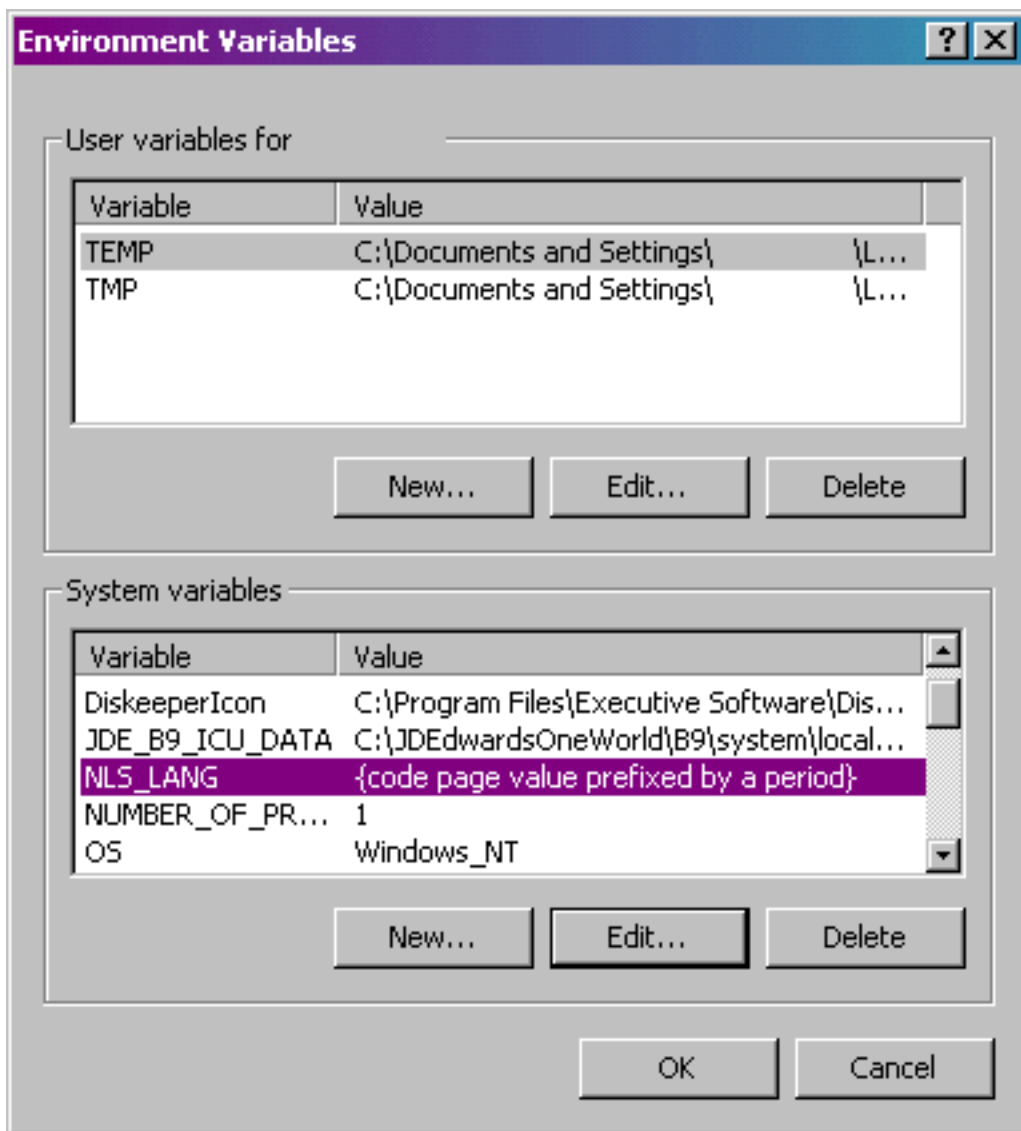

- ・ NLS_LANGパラメータを追加または編集するには、[コントロール パネル]で[システム]をクリックします。

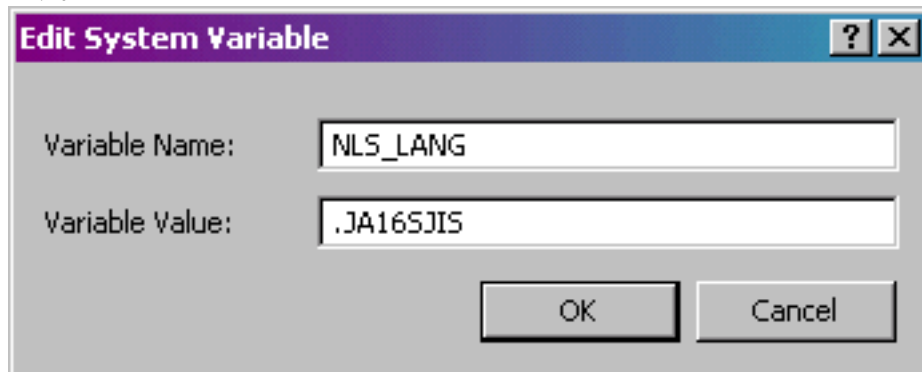

NLS_LANGパラメータが存在しない場合は、追加する必要があります。その場合、この設定はWindowsでは[環境]タブに表示されます。Windows 2000およびXPの場合は、[詳細]タブで[環境変

数]をクリックします。

システム変数名はNLS_LANGで、変数値(先頭はピリオド)は、OracleデータベースでNLS_CHARACTERSETに設定したコード・ページ値と同じにする必要があります。前のステップに従ってコード・ページ値を確認してください。

たとえばデータベースでコード・ページJA16SJIS(日本語)が使用されている場合は、NLS_LANG変数パラメータを次のように設定します。

注意

コード・ページを表すNLS_LANG変数値の先頭には、必ずピリオドを追加してください。

参照 これらの値と「ナショナル・ランゲージ・サポート」の表に関する追加情報については、「言語プロセスの概要」を参照してください。

リリース8.9用Oracleデータベースの準備

リリース8.9用にRDBMSを準備する次の手順は、そのシステムでデータ・スペースとデータ使用が正しく構成されているかどうかを検証することです。Oracleの場合、これは表領域パラメータを設定することを意味します。

この手順では、次のタスクを実行します。

- ・ [手順 15](#) [71]
- ・ [手順 16](#) [72]
- ・ [手順 17](#) [73]

サーバー・データベースがクラスタRAIDに存在する場合は、そのクラスタの名称をリリース8.9テーブルのすべてのサーバー・エントリに含める必要があります。また、Oracle Fail SafeまたはMicrosoft SQL Serverを使用する場合は、さらに考慮事項があります。

参照 クラスタに常駐するデータベースについては、『サーバー & ワークステーション・アドミニストレーション』ガイドの「クラスタ上のERP 9.0」

► リリース8.9用Oracleデータベースを準備するには

スタッフ	データベース管理者
ログオン状況	Windowsサーバー上で、ユーザーJDEでログオンします。
前提条件	データベースがインストール済みであること
同時に行うタスク	なし

1. リリース8.9のインストール・プロセスでの変動要素を減らすために、リリース8.9のインストール時にはWindows AdministrativeユーザーJDEでログオンします。

Oracle for Windowsのインストール時にJDEでログオンするか、またはデータベースのインストール担当者に、JDEがWindowsサーバー上のOracleオブジェクトおよびサービスに対する完全な権限と権利を持っているかどうかを検証してもらいます。

2. TCP/IPを使用します。

リリース8.9のコミュニケーション・ミドルウェア(JDENET)は、TCP/IP Berkeley Socketsにのみ基づいています。すべてのリリース8.9サーバーには、TCP/IPをインストールしてください。この通信プロトコルが反映されるように、LISTENER.ORAおよびTNSNAMES.ORAファイルを調整してください。

3. 制御ファイルを検証します。

SERVICESおよびHOSTSファイルが正しく定義されているかどうかを検証してください。

4. c:\Orant\%Database%\INITORCL.ORAでブロック・サイズを定義します。

デフォルト・データベースのブロック・サイズは、4～8 KBIにする必要があります。

5. 次のコマンドを入力します。

```
alter tablespace TEMP default storage (maxextents unlimited);
```

► Oracleシステム表領域を検証するには

スタッフ	データベース管理者
ログオン状況	OracleユーザーIDでログオンします。
前提条件	リリース8.9用データベース環境の準備完了
同時に行うタスク	なし

Oracleシステム表領域を検証し、必要であれば、ロールバック・セグメントを保持する表領域を新規に作成します。

1. Oracleシステム表領域が少なくとも次のスペース構成になっており、最大限のパフォーマンスを発揮するように正しく区分されているかどうかを検証してください。

表領域名	最小サイズ(MB)
SYSTEM	80
TEMP	350(最大値は無制限に設定)
USERS	15

2. OracleのDB_FILESの最大許容オープン・ファイル数パラメータが、100以上になっているかどうかを確認します(デフォルトは25)。これは、init.oraファイルでチェックしてください。

上記と異なる名前で表領域を作成した場合は、後述する一部のスクリプトで、その名前が参照されるように修正する必要があります。

3. データベースを起動します。

4. Oracleインスタンスが起動するかどうかを確認します。
5. リスナーを起動します。
6. リスナー・プログラムが起動するかどうかを確認します。

► 表領域を作成するには

スタッフ	データベース管理者
ログオン状況	OracleユーザーIDでログオンします。
前提条件	リリース8.9のセットアップが完了し、ロールバック・セグメントを作成済みであること
同時に行うタスク	なし

表領域の作成用に、Oracle所有者ごとに表領域を2つずつ作成するスクリプトが用意されています。一方の表領域には表データが格納され、他方には索引が格納されます。この2つの表領域は、リリース8.9のインストール手順で定義するものと同じです。

表領域を作成する前に、prisdtaおよびpristctl表領域を削除してください。スクリプトでは、再作成時に表領域のサイズがリリース8.9に合わせて設定されます。

1. Windows Explorerを使用して、デプロイメント・サーバーの¥PeopleSoft¥B9¥Database¥crtabsp.ntディレクトリで表領域スクリプトを検索します。

スクリプトがディレクトリ構造と一致するように、システム管理者が正しいファイル・システムを作成しなければならない場合があります。

2. このスクリプトのコピーを作成します。
3. メモ帳などのエディタを使用して、スクリプトcrtabsp.ntを実行する前に編集します。

iSeriesの場合は、セントラル・オブジェクト用の表領域を除くすべてを編集して削除できます。これらのファイルはtype9x.dat形式になっており、typeはPD、PY、DV、またはJDで、xはtまたはiです。たとえばPD9t.datおよびPD9i.datとなります。スクリプトを実行する前に正しく編集すると、iSeriesサーバー上で最大2 GBのスペースを節約できます。

4. スクリプトを編集後に保存して閉じます。
5. スクリプトを実行するには、Windowsの[スタート]メニューから[プログラム]を選びます。
6. [Oracle for Windows]を選んで[SQL Plus]をクリックします。
7. 管理者権限を持つユーザーとしてログオンします。
8. SQLプロンプトから次のコマンドを入力して、編集したスクリプトを実行します。

```
SQL>@x:¥PeopleSoft¥B9¥Database¥yourscript
```

xはリリース8.9のインストール先ドライブで、yourscriptは編集したスクリプトの名前です。

Oracleデータベースのユーザーと所有者の作成

リリース8.9用のRDMSを準備するには、システムでデータベース・ユーザーと所有者が正しく設定されているかどうかを確認します。インストール手順では複数のデータ・セットが自動的にロードされるので、データベース・ユーザーと所有者を作成して正しい権限を割り当てる必要があります。

カスタマイズに関する考慮事項
異なる命名規則を使用する場合は、提供されたスクリプトを修正するか、その命名規則に合わせてプロセスをカスタマイズしてください。

次のタスクを完了してください。

- ・ [手順 18](#) [74]
- ・ [手順 19](#) [74]

► Oracle用のデータベース・ユーザーを作成するには

スタッフ	データベース管理者
ログオン状況	OracleユーザーIDでログオンします。
前提条件	表領域の作成完了
同時に行うタスク	なし

1. ユーザーDBAを作成します。必要なユーザーJDEDBAを作成して正しい権限を割り当てるためのスクリプトが用意されています。デプロイメント・サーバー上でディレクトリ
¥PeopleSoft¥B9¥Database¥crdbausr.ntにアクセスしてスクリプトを開きます。
2. スクリプトを検討し、環境に合わせて編集します。
3. スクリプトを保存して閉じます。
4. SQL*Plusで、管理者権限を持つユーザーとしてログオンします。
5. SQLプロンプトから次のように入力してスクリプトを実行します。

```
SQL> @x:¥PeopleSoft¥B9¥Database¥crdbausr.nt
```

xはリリース8.9のインストール先ドライブです。

► Oracle用のデータベース所有者を作成するには

スタッフ	データベース管理者
ログオン状況	OracleユーザーIDでログオンします。
前提条件	ユーザーの作成。
同時に行うタスク	なし

1. 所有者DBAを作成します。リリース8.9のインストールに必要な残りのロールとユーザーを作成するためのスクリプトが用意されています。デプロイメント・サーバー上でディレクトリ¥PeopleSoft¥B9¥Database¥crusrs.ntにアクセスしてスクリプトを開きます。
2. スクリプトを検討し、環境に合わせて編集します。
3. スクリプトを保存して閉じます。
4. SQL*Plusで、管理者権限を持つユーザーとしてログオンします。
5. SQLプロンプトから次のように入力してスクリプトを実行します。

```
SQL> @x:¥PeopleSoft¥B9¥Database¥crusrs.nt
```

xはリリース8.9のインストール先ドライブです。

Oracle用セントラル・オブジェクトのロード

リリース8.9にOracleをインストールする最後のステップとして、セントラル・オブジェクトをロードします。最初のステップでは、正しいユーザーID、パスワード、および他の変数を使用して、バッチ・ファイルを修正します。第2のステップでは、バッチ・ファイルを実行してテーブルをロードします。

注意

システムで2 GBを超えるファイルが受け入れられるかどうかを確認します。

► Oracle用のセントラル・オブジェクトをロードするには

スタッフ	データベース管理者
ログオン状況	ユーザーJDEとして、ユーザーJDEのデータベース・パスワードでログオンします。
前提条件	Windows用のデータベース環境を準備します。
同時に行うタスク	スクリプトloadall.batの実行中に、〈Installation Planner〉で処理を進めることができます。ただし、〈Installation Workbench〉はスクリプトが完了するまで実行しないでください。

1. 正しいユーザーID、パスワード、および他の変数を使用して、jdeset.batファイルを編集します。
必要なバッチ・ファイルは、インストール・プロセス中にデプロイメント・サーバーのディレクトリ・パス¥PeopleSoft¥B9¥Database¥Exports¥Oracle¥にコピーされます。
2. Windowsのメモ帳や他のテキスト・エディタを使用して、このサブディレクトリのファイルjdeset.batにアクセスし、このバッチ・ファイルの変数が正しいかどうかを確認します。特に、次の変数を環境に合わせて修正してください。
 - ・ すべてのユーザー・パスワード(_PSSWDで識別)をチェックし、必要に応じて変更します。
 - ・ すべてのデータベース接続文字列をチェックして置換します(connectstringという語を検索します)。

- ・ セントラル・オブジェクトが格納されるエンタープライズ・サーバーの名前 (machinename で識別) をチェックして置換します。

3. jdesetファイルで、次の環境変数を検討して編集します。

- ・ JDE_DTA

論理ボリュームとディレクトリ構造にPeopleSoftの命名規則を使用している場合に、Oracleインポート・ファイルが格納されるパスです。

- ・ JDE_LOG

ログを記録するパスです。

- ・ JDE_ERR

エラー情報を記録するパスです。

4. ファイルの最後にあるOracle_versionを確認します。該当するバージョン (80 = 8.0.6、81 = 8.1.5以上) をコメント解除してください。

注意

スクリプトloadall.batは、本稼働、プリスティン (JDEオリジナル)、およびプロトタイプのスペック・テーブル・セットをロードするように設定されています。開発スペック・セットもロードする場合や、他のスペックをロードしない場合は、それに応じてloadall.batを編集してください。たとえば開発用のスペックをロードするには、loadall.batに次の1行を追加します。

Call loadadv

ヒント

ダブルバイト・データベース (中国語や日本語など) に対してloadallを実行するには、NLS_LANG設定を一時的に設定します。loadallを実行するマシン上で、次のシステム変数を編集します ([コントロール パネル] > [システム] > [詳細] タブ > [環境変数] ボタン)。NLS_LANGシステム変数をNLS_LANG=AMERICAN_AMERICA.US7ASCIIに設定してください。loadallの完了後に、このパラメータを実際のデータベースに合ったコード・ページにリセットしてください。

5. バッチ・ファイルを実行してデータをロードします。Windows Explorerから、¥Database¥Exports¥Oracle¥loadall.batファイルをダブルクリックします。
6. セントラル・オブジェクト (スペック) テーブルが正常にロードされたかどうかを検証するには、loadall.batと同じディレクトリにある*.logファイルを検討します。

言語に関する考慮事項

Oracleデータベースでダブルバイト言語を使用している場合は、各レコードに関して次のエラー・メッセージが表示されることがあります。IMP-00019:row rejected due to ORACLE error 1401
IMP-00003:ORACLE error 1401 encountered ORA-01401:inserted value too large for column

このメッセージを無視してloadallプロセスを完了してください。

注意

スクリプトloadall.batの実行中に、〈Installation Planner〉で処理を進めることができます。ただし、〈Installation Workbench〉はスクリプトが完了するまで実行しないでください。

SQL Server for Windowsの準備とインストール

次の手順では、リリース8.9を実行できるSQL Server環境の最小要件について説明します。これらの手順を完了しても、システムの調整、バックアップまたは回復手順およびジョブの作成、データベース・システムの保守や拡張など、データベースの大幅修正を必要とする場合があります。

ここでは、リリース8.9で変更された内容、およびデータベースとそのユーザーの作成方法について説明します。ここでは次の内容について説明します。

- ・ [SQL Server用のコード・ページ設定の検証 - ページ \[77\]](#)
- ・ [SQL Server用のデータベースの作成 - ページ \[78\]](#)
- ・ [SQL Server用のデータベース・ログオンとユーザーの作成 - ページ \[80\]](#)
- ・ [SQL Server用のセントラル・オブジェクトのロード - ページ \[81\]](#)

SQL Server用のコード・ページ設定の検証

► SQL Server用のコード・ページ設定を検証するには

スタッフ	データベース管理者
ログオン状況	SQL Server DBAユーザーでログオンします。
前提条件	なし
同時に行うタスク	なし

注意

代替言語をインストールする場合は、データベースでコード・ページを正しく設定しておく必要があります。データベースのインストール時には、リリース8.9用の言語スペック・オブジェクトをロードする前に、その言語のコード・ページを設定する必要があります。データベース・マシン環境の

LocalCodeSetとコード・ページの設定を確認してください。

- ・ ISQLウィンドウから、次のコマンドを入力します。

sp_helpsort

注意

文字セットが正しく設定されていない場合は、正しい文字セットを指定してデータベースを再作成する必要があります。

参照 これらの値と「ナショナル・ランゲージ・サポート」の表に関する追加情報については、「言語プロセスの概要」

SQL Server用のデータベースの作成

リリース8.9用データベースを簡単に作成できるように、データベース作成スクリプトが用意されています。このスクリプトを使用するには、次のタスクを完了します。

- ・ [手順 22](#) [78]
- ・ [手順 23](#) [80]

データベースを作成する前に、JDE_PRISTINEデータベースを削除します。スクリプトでは、再作成時にデータベースのサイズがリリース8.9に合わせて設定されます。

▶ データベース作成スクリプトを編集するには

スタッフ	データベース管理者
ログオン状況	デプロイメント・サーバー上でメモ帳を開きます。
前提条件	SQL Serverがインストールされているかどうかを確認します。
同時に行うタスク	なし

注意

データベースを作成する前に、JDE_PRISTINEデータベースを削除します。スクリプトでは、再作成時にデータベースのサイズがリリース8.9に合わせて設定されます。

1. データベースへのTCP/IP接続が正常に機能しているかどうかを確認します。
リリース8.9では、この接続が使用されます。
2. ¥PeopleSoft¥b9¥databaseフォルダで、データベース作成スクリプト(DB_SQLSRVR.sqlなど)を検索します。

3. エラーが発生した場合に備えて、このスクリプトのバックアップ・コピーを作成します。
4. スクリプトを開きます。
5. スクリプトを検討し、エンタープライズ・サーバー上の正しいドライブ名(デフォルトはz:)を指すようにパスを編集して、デフォルト・パスの残りの部分が正しいかどうかを確認します。
6. 指定したディレクトリが存在しているかどうかを確認します。

スクリプトを実行する前に、そのディレクトリを作成する必要があります。

注意

すべてのアップグレードにはプリスティン・データベースが必要であり、必ずインストールする必要があります。

7. スクリプトの次のセクションを削除します。これらのセクションはiSeriesには不要であり、セントラル・オブジェクト・データベースのみが使用されます。(これと同じスクリプトを両方のプラットフォームに使用します)。

JDE9

JDE_CRP

JDE_PRISTINE

JDE_PRODUCTION

JDE_DEVELOPMENT

8. スクリプトから不要なセクションと既存のデータベースを削除します。

スクリプトには、不要なコマンドを完全に削除できるように、明確なコメントが付けられています。どのセクションを削除するかについては、次の表を参照してください。

データベース名	このデータベースを必要とする環境
JDE_PY9	プロトタイプ(CRP)、テスト
JDE_JD9	プリスティン
JDE_PD9	本稼働用
JDE_DV9	開発

開発、プリスティン、および本稼働用環境を使用する場合、スクリプトからはJDE_PY9に関するセクションを削除します。

同じスクリプトがiSeriesおよびWindowsプラットフォーム用に用意されているため、Windowsエンタープライズ・サーバー上でのみ使用するセクションであるJDE9、JDE_CAP、JDE_PRISTINE、JDE_PRODUCTION、およびJDE_DEVELOPMENTを削除してください。

使用する環境に合わせてデータベース作成スクリプトを編集した後に、それを次の手順で実行します。

▶ データベース作成スクリプトを実行するには

スタッフ	データベース管理者
ログオン状況	デプロイメント・サーバー上で、SQL Server Enterprise Managerにログオンします。
前提条件	データベース作成スクリプトを編集します。
同時に行うタスク	なし

1. Windowsの[スタート]メニューから[プログラム]を選びます。
2. [SQL Server]、[Query Analyzer]を順番に選びます。
3. <Query Analyzer>または<ISQL_w>で、正しいパスワードと共にデータベース管理者として接続します。
4. [Open Folder]をクリックします。
5. 編集したスクリプトをダブルクリックして開きます。
必要な場合は[参照]ボタンを使って検索してください。
6. <Query>フォームで[execute]をクリックします。
スクリプトの実行中に実行結果がフォームの下半分にスクロール表示されます。
7. フォームの下半分で最終結果を調べて確認します。

SQL Server用のデータベース・ログオンとユーザーの作成

リリース8.9データベース用のログオンとユーザーを簡単に作成できるように、スクリプトが用意されています。このスクリプトを使用するには、次のタスクを完了します。

- ・ [手順 24](#) [80]
- ・ [手順 25](#) [81]

▶ ログオンおよびユーザー作成スクリプトを編集するには

スタッフ	データベース管理者
ログオン状況	デプロイメント・サーバー上で、SQL Server Enterprise Managerにログオンします。
前提条件	データベース作成スクリプトの実行結果を検証します。
同時に行うタスク	なし

1. ¥PeopleSoft¥b9¥databaseフォルダで、該当するデータベース作成スクリプトを検索します。
2. エラーが発生した場合に備えて、このスクリプトのバックアップ・コピーを作成します。
3. USERS_SQLSRVR.sqlスクリプトを開きます。
4. Default_DB句を検索し、セントラル・オブジェクト・データベースJDE_JD9、JDE_PY9、JDE_DV9またはJDE_PD9に置き換えます。
5. データベース作成スクリプトの編集内容に基づいて、不要なログオンおよびユーザーを作成するセクションを削除します。

データベース作成スクリプトからアップグレード・セクションを削除します。

このスクリプトをデータベース作成スクリプトに合わせて編集しないと、スクリプトが存在しないデータベースのユーザーを作成しようとするため、エラー・メッセージが表示されます。

► ログオンおよびユーザー作成スクリプトを実行するには

スタッフ	データベース管理者
ログオン状況	デプロイメント・サーバーにログオンします。
前提条件	ログオンおよびユーザー作成スクリプトを編集します。
同時に行うタスク	なし

1. Windowsの[スタート]メニューから[プログラム]を選びます。
2. [SQL Server]、[Query Analyzer]を順番に選びます。
3. 正しいパスワードと共にデータベース管理者として接続します。
4. 編集したログオンおよびユーザー作成スクリプトを開きます。
5. スクリプトを実行します。
6. フォームの下半分で結果を調べて確認します。

SQL Server用のセントラル・オブジェクトのロード

リリース8.9用にRDBMSを準備する最終ステップとして、データをロードします。アーカイブから該当するデータベースにデータをインポートできるように、修正可能なスクリプトが用意されています。

► SQL Server用のセントラル・オブジェクトをロードするには

スタッフ	データベース管理者
ログオン状況	デプロイメント・サーバー上のWindowsにユーザーJDEでログオンします。
前提条件	ログオンおよびユーザー作成スクリプトの実行結果を検証します。
同時に行うタスク	loadall.batスクリプトの実行中に、〈Installation Planner〉で処理を進めることができます。ただし、〈Installation Workbench〉はスクリプトが完了す

るまで実行しないでください。

1. jdeset.batファイルでバッチ変数を編集します。

必要なバッチ・ファイルは、インストール・プロセス中にデプロイメント・サーバーのディレクトリ・パス¥PeopleSoft¥B9¥Database¥Exports¥Sqlsrvr¥にコピーされます。Windowsのメモ帳や他のテキスト・エディタを使用して、このサブディレクトリのファイルjdesetにアクセスし、このバッチ・ファイルの変数が正しいかどうかを確認します。特に、次の変数は使用環境に合わせて変更してください。

- ・ すべてのユーザー・パスワード(_PSSWDで識別)をチェックします。
- ・ すべてのデータベース名をチェックします。
- ・ machinename をセントラル・オブジェクトが格納されるサーバー名に置き換えます。

2. jdesetファイルで、次の環境変数を検討して編集します。

- ・ JDE_DTA

論理ボリュームとディレクトリ構造にPeopleSoftの命名規則を使用している場合に、SQL Serverインポート・ファイル(.dta)が格納されるパスです。デフォルトでは、これは1つ上位のディレクトリ(..)です。

- ・ JDE_LOG

ログを記録するパスです。

- ・ JDE_ERR

エラー情報を記録するパスです。

注意

- ・ すべてのアップグレードにはプリスティン・セントラル・オブジェクトが必要であり、ロードする必要があります。
- ・ スクリプトloadall.batは、本稼働、プリスティン(JDEオリジナル)、およびプロトタイプのスペック・テーブル・セットをロードするように設定されています。特定のスペックをロードしない場合は、それに応じてloadall.batを編集してください。このスクリプトでは、開発スペックはロードされないようにコメントアウトされています。また、すべてのスペック(プリスティン、プロトタイプ)をロードするか、またはここでインストールするパス・コードに必要なスペックのみをロードするようにこのスクリプトを編集できます。

3. データをロードするには、Windows Explorerからスクリプト¥Database¥Exports¥Sqlsrvr¥loadall.batを

ダブルクリックします。

4. セントラル・オブジェクト(スペック)テーブルが正常にロードされたかどうかを検証するには、loadall.batと同じディレクトリにある*.logファイルを検討します。

注意

スクリプトloadall.batの実行中に、〈Installation Planner〉で処理を進めることができます。〈Installation Workbench〉は、スクリプトが完了するまで実行しないでください。

DB2/400の準備とインストール

このタスクは次のステップで構成されており、インストール時にのみ必要です。

- ・ [DB2/400へのセントラル・オブジェクトのロード - ページ \[83\]](#)

DB2/400へのセントラル・オブジェクトのロード

► DB2/400へのセントラル・オブジェクトのロード

スタッフ	データベース管理者
ログオン状況	エンタープライズ・サーバーからQSECOFRでログオンします。
前提条件	使用可能なディスク容量が1パス・コードあたり2 GBあることを確認します。
同時に行うタスク	なし

1. iSeriesにQSECOFRでログオンします。
2. 使用可能なディスク容量を確認します。セントラル・オブジェクト用に、1パス・コードあたり2 GBのディスク容量が必要です。
3. 次のコマンドを入力します。

```
ADDLIBL JDEOW
```

```
GO JDEOW/A98OWMNU
```

4. オプション3、[Install Central Objects(セントラル・オブジェクトのインストール)]を選びます。

注意

すべてのアップグレードにはCOJD9のプリスティン・セントラル・オブジェクトが必要であり、ロードする必要があります。

5. COPY9、COLJD9、COPD9、CODV9などのセントラル・オブジェクト・ライブラリを入力します。

これはバッチ・ジョブであり、完了するとメッセージが表示されます。

インストール・プランの作成

ここでは次の内容について説明します。

- ・ [Installation Plannerの概要 - ページ \[85\]](#)
- ・ [標準インストール・プランの作成 - ページ \[88\]](#)
- ・ [カスタム・インストール・プランの作成 - ページ \[102\]](#)

Installation Plannerの概要

〈Installation Planner (インストール・プランナ)〉は、デプロイメント・サーバー上でシステム管理ツールとして実行されるリリース8.9アプリケーションであり、表示される指示に従ってリリース8.9を実行するマシンを構成できます。

〈Installation Planner〉フォームで次の要素のセットアップを行います。

- ・ [言語情報 - ページ \[85\]](#)
- ・ [ロケーション情報 - ページ \[85\]](#)
- ・ [デプロイメント・サーバー情報 - ページ \[86\]](#)
- ・ [エンタープライズ・サーバー情報 - ページ \[86\]](#)
- ・ [データ・ソース情報 - ページ \[86\]](#)

言語情報

〈Installation Planner〉では、マスター・プランの作成時に代替言語または複数言語のインストール・プランを作成することができます。

言語情報に関する次の2つのオプションが用意されています。

- ・ システム・プロンプトに従って、各環境にインストールする言語を選択します。
- ・ マスター・プランを完了し、言語のみのプランを作成して、後で言語をインストールします。マスター・プランの後で代替言語をセットアップする方法については、「[言語のみのインストール・プランの作成](#)」を参照してください。

ロケーション情報

ロケーションは、マシン、データベース、および環境からなるユーザー定義のグループです。広域ネットワーク(WAN)上で分散される構成には、複数ロケーションを使用することをお勧めします。

ロケーションには、基本ロケーションおよびリモート・ロケーションという2つのタイプがあります。基本ロケーションは、各インストール・プランに1つしか存在しません。これは、デプロイメント処理のプランを作成して実行する作業の中心となるロケーションです。基本ロケーションは親ロケーションを持たず、ロケーション・コードを使用しません。それぞれが親ロケーションとロケーション・コードを持つように階層化されたロケーションは、いくつでもセットアップすることができます。

インストール・プラン用のロケーションをセットアップするには、リリース8.9インストール・プログラムで、ロケーション、ロケーション記述、ロケーション・コード(2次ロケーションが存在する場合)、および親ロケーション(2次ロケーションが存在する場合)を指定する必要があります。

ロケーション・コードは、英数字3文字で指定するコードです。このロケーション・コードは、プランに含まれる2次ロケーション用のデータ・ソース名の一部として使用されます。ロケーションは、デプロイメント・ロケーション定義テーブル(F9654)に格納されます。

参照

- ・ リモート・ロケーションのセットアップについては「リモート・インストール・プランの作成」

デプロイメント・サーバー情報

デプロイメント・サーバーのプラン情報を設定するには、リリース8.9インストール・プログラムに対して、マシン名とディレクトリ共有名を指定する必要があります。この情報は、リリース・マスター(F00945)とオブジェクト・パス・マスター(F00942)に自動入力され、追加のデプロイメント・サーバー情報はマシン・マスター(F9650)とマシン明細テーブル(F9651)に格納されます。

エンタープライズ・サーバー情報

エンタープライズ・サーバーのプランを作成するには、〈Installation Planner〉でエンタープライズ・サーバー名、そのプラットフォームのタイプ、および使用するデータベースを指定する必要があります。〈Installation Planner〉によってマシン・テーブル(F9650およびF9651)が自動入力され、エンタープライズ・サーバーに対するデータ・ソースが定義されます。データ・ソース情報は、データ・ソース・マスター(F98611)に格納されます。

参照

- ・ インストール前の準備については『サーバー & ワークステーション・アドミニストレーション』ガイドの「クラスタ上のERP 9.0」

エンタープライズ・サーバーごとに、次のデータ・ソースをセットアップします。

- ・ サーバー・マップ

エンタープライズ・サーバー上での分散処理用にレプリケートされるシステム・テーブルのデータ・ソースです(machinename - B9 Server Mapなど)。このデータ・ソースは各エンタープライズ・サーバーに固有なため、エンタープライズ・サーバーごとに1つずつ作成する必要があります。

データ・ソース情報

ここでは、このリリースで使用されるデータ・ソース設定について説明します。Xeとリリース8.9のデータ・ソ

ースはどちらも、旧リリースのSystemデータ・ソースからOneWorld Planner – B9にコピーするときに、リリース8.9データ・ソースに自動的に変換されます。

次のデータ・ソースはすべての環境間で共有されるので、〈Installation Planner〉の実行時に一度にセットアップします。

- ・ システム

システム・テーブルのデータ・ソース。このデータ・ソースは、EnterpriseOneのリリースによって識別されます (System – B9など)。

- ・ オブジェクト・ライブラリアン

オブジェクト・ライブラリアン・テーブルのデータ・ソース。このデータ・ソースは、EnterpriseOneのリリースによって識別されます (Object Librarian – B9など)。

- ・ データ辞書

リリース8.9データ辞書テーブルのデータ・ソース。このデータ・ソースは、EnterpriseOneのリリースによって識別されます (Data Dictionary – B9など)。

環境ごとに次のデータ・ソースをセットアップします。

- ・ コントロール・テーブル

コントロール・テーブルのデータ・ソース。複数をセットアップできます (Control Tables – Prod、Control Tables – Test、Control Tables – CRPなど)。

プロトタイプ、テスト、および本稼働用環境のコントロール・テーブル・データ・ソースには通常、次のファイルが格納されます。

テーブル名	説明
F0002	自動採番
F00021	会社/会計年度別自動採番
F0004、F0004D、F0005、F0005D	ユーザー定義コードと言語のユーザー定義コード
F0082、F00821、F0083、F0084	リリース8.9メニュー・ファイル

- ・ セントラル・オブジェクト

セントラル・オブジェクト・スペック・テーブルのデータ・ソース。このデータ・ソースは、ソフトウェアのタイプとバージョン番号によって識別されます。また、複数組のセントラル・オブジェクト・スペックをセットアップできます (Central Objects – PD9、Central Objects – JD9、Central Objects – DV9、Central Objects – PY9など)。ただし、このデータ・ソースは、パス・コードごとに1つしかセットアップできません。

- ・ ビジネス・データ

ビジネス・データ・テーブルのデータ・ソース。複数組のビジネス・データ・データ・ソースをセットアップできます (Business Data – CRP、Business Data – PROD、Business Data – TEST、Business Data – JDEなど)。

ビジネス・データ・データ・ソースは、作成する環境に応じて、iSeriesに格納されているテスト用、本稼働用、または他のデータベース・ライブラリ用にすることができます。〈Installation Planner〉でビジネス・データ・データ・ソースに関するプロンプトが表示される場合は、このデータ・ソースを、iSeries上でこの環境用のライブラリをコールするように修正してください。また、iSeries上で新しいビジネス・データ・ライブラリを作成することもできます。この新しいビジネス・データ・データ・ソースにデータを格納できるかどうかは、作成するリリース8.9環境のタイプによって異なります。リリース8.9と併用する環境をiSeries上で追加作成する場合は、〈Installation Workbench (インストール・ワークベンチ)〉を実行する前に、次のライブラリを1つ以上作成します。

- ・ PRISTDTA
- ・ CRPDTA
- ・ TESTDTA
- ・ PRODDTA

- ・ バージョン

バージョン・リスト・テーブル(F983051)に対するデータ・ソース。複数組のバージョン・テーブルをセットアップできます (Versions – PD9、Versions – JD9、Versions – DV9、Versions – PY9など)。ただし、このデータ・ソースは、パス・コードごとに1つしかセットアップできません。

参照

- ・ 個々のテーブルとその用途については、『インストール・リファレンス・ガイド』の「主要なテクニカル・テーブル」

標準インストール・プランの作成

ここでは、標準インストール・プランの作成プロセスについて説明します。

- ・ [標準インストール・プロセスの理解 – ページ \[91\]](#)
- ・ [Installation Plannerの開始 – ページ \[92\]](#)
- ・ [プラン記述の入力 – ページ \[93\]](#)
- ・ [ロケーション情報の入力 – ページ \[94\]](#)
- ・ [デプロイメント・サーバー情報の入力 – ページ \[95\]](#)
- ・ [エンタープライズ・サーバー情報の入力 – ページ \[97\]](#)

- ・ [リモート・ロケーションの追加 - ページ \[100\]](#)
- ・ [インストール・プランの確定 - ページ \[101\]](#)

次のフロー・チャートは、インストール・プラン作成プロセスを示しています。

Planning The Upgrade/Installation (Typical Plan)

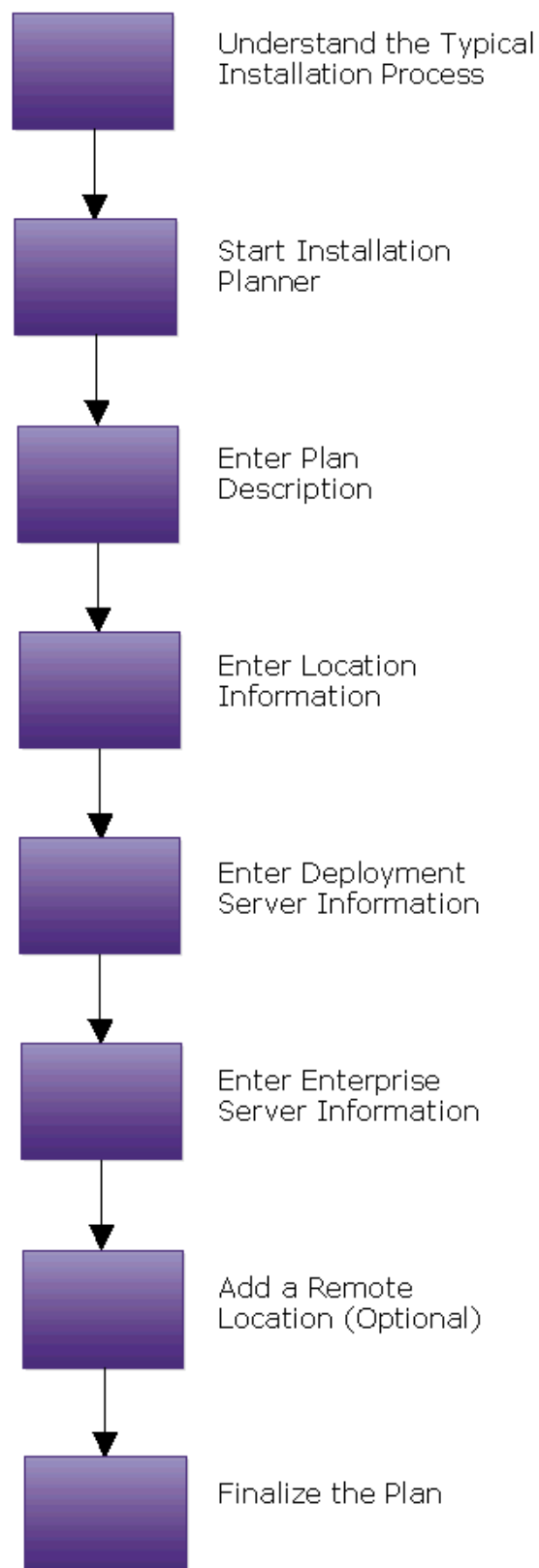

標準インストール・プロセスの理解

デプロイメント・サーバーのインストール後に、インストール・プランを定義して実行する必要があります。このセクションまたは次の「[カスタム・インストール・プランの作成 - ページ \[102\]](#)」のステップを実行します。どちらか一方のみを実行してください。

注意

標準インストール・プランでは、すべての環境がインストールされます。必要としない環境がある場合は、カスタム・プランを使用する必要があります。

注意

既存のインストール・プランの各部を削除するには、「Installation Plannerのユーティリティ」の「インストール・プランの各部の削除」を参照してください。

ここで掲載されているフォームは、セントラル・オブジェクト用のデータベースとしてSQL Serverを使用することを前提としています。Oracleを使用する場合やセントラル・オブジェクトをiSeriesにインストールするよう選択した場合、実際のフォームに表示される情報は異なることがあります。

SQLパッケージの削除

iSeriesデータ・ソースでアップグレードする場合は、〈Installation Planner〉プロセスを開始する前にSQLパッケージを削除する必要があります。iSeriesではSQLパッケージのテーブル・レイアウトがキャッシュされ、現在のテーブル・レイアウトは参照されません。SQLパッケージを削除しないと、フォーマットに変更があったテーブルでエラーが発生する可能性があります。

► SQLパッケージを削除するには

1. ERP/OneWorldが停止していることを確認します（またはiSeriesにはまだ接続していないことを確認してください）。
2. iSeries上で、ビジネス・データおよびコントロール・テーブルの各ライブラリについて次のように入力します。

"WRKOBJ OBJ(xxxxxx/*ALL) OBJTYPE(*SQLPKG)" (xxxxxxはライブラリ)

または

"WRKOBJ OBJ(*ALLUSR/*ALL) OBJTYPE(*SQLPKG)"と入力し、リストからビジネス・データおよびコントロール・テーブルのライブラリを選択します。

3. 各パッケージの横に"4"と入力して[Enter]キーを押します。

標準インストール・プランの定義に関する基本情報

次の表は、〈Installation Planner〉フェーズの基本情報を示しています。個々のタスクによって、条件が異なる場合があります。

スタッフ	インストール担当者
------	-----------

ログオン状況	デプロイメント・サーバー上で、ユーザーJDEでリリース8.9のJDEPLAN環境にログオンします。
前提条件	デプロイメント・サーバーがインストールされており、最新のサービス・パック、サービスパック・ワンオフ、プランナ/テーブル変換のアップデート(インストールに必須)がインストールされていることを、この順序で確認します。プリスティン(JDEオリジナル)データベースがインストールされていることと、プリスティン・セントラル・オブジェクトがロードされていることを確認します。
同時に行うタスク	前章のloadallスクリプトを実行してデータベースを自動入力できます。

Installation Plannerの開始

► 〈Installation Planner〉を開始するには

1. ユーザーJDEでリリース8.9にログオンします。
2. プランナ環境(JDEPLAN)にアクセスします。
3. 代替言語をインストールする場合は、この標準インストール用の処理オプションを確認してください。〈Processing Options(処理オプション)〉にアクセスして[Default Mode(デフォルト・モード)]タブをクリックし、[Default Language(デフォルト言語)]フィールドの値が2に設定されていることを確認します。
4. 〈System Installation Tools(システム・インストール・ツール)〉メニュー(GH961)にアクセスします。
5. 〈System Installation Tools〉メニューで〈Typical Installation Plan(標準インストール・プラン)〉をダブルクリックします。

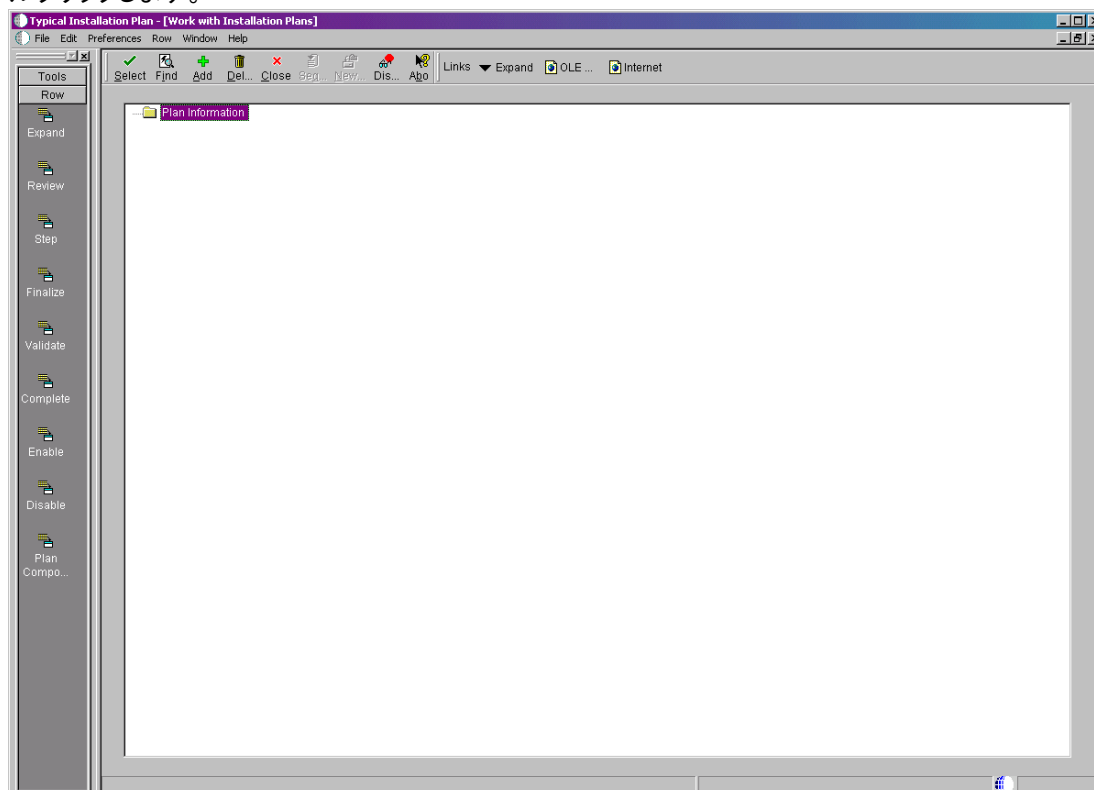

6. 〈Work with Installation Plans (インストール・プランの処理)〉で[Add (追加)]をクリックします。

〈Installation Planner〉フォームが表示されます。プラン記述を入力します。

プラン記述の入力

〈Installation Planner〉の開始後に、プランの記述を入力します。この記述には、プラン名、記述、インストール・タイプ、および組み込む言語 (存在する場合) などがあります。

▶ プラン記述を入力するには

注意

〈Installation Planner〉で新規フォームを開くと、フィールド領域の上部が表示されないことがあります。この問題を解決するには、画面を最小化してから最大化します。

1. 〈Installation Planner〉で、次のフィールドに値を入力してオプションを有効にします。

- ・ Name (名前)
インストール・プラン名を入力します。
- ・ Description (記述)

インストール・プランの記述を入力します。

- ・ Status(状況)

インストール・プランの状況として10(デフォルト値)を選択します。

- ・ Install Type(インストール・タイプ)

[Install(インストール)](デフォルト値)をクリックします。

- ・ To Release(リリース(To))

リリース番号がB9(デフォルト値)に設定されていることを確認します。

- ・ Include Languages(言語を含む)

代替言語をインストールする場合は[Yes(はい)]を選択します。

注意

必要に応じて、マスター・プランの完了後に代替言語をインストールすることができます。その場合は、このフォームで[Language Only(言語のみ)]オプションを有効にします。詳しくは「言語のみのインストール・プランの作成」を参照してください。

2. [OK]をクリックします。

〈Plan Generation(プランの生成)〉フォームが表示されます。

3. [OK]をクリックして次のタスクに進みます。

ロケーション情報の入力

基本的なプラン・インストール情報の入力後に、プランのロケーションを入力します。

▶ ロケーション情報を入力するには

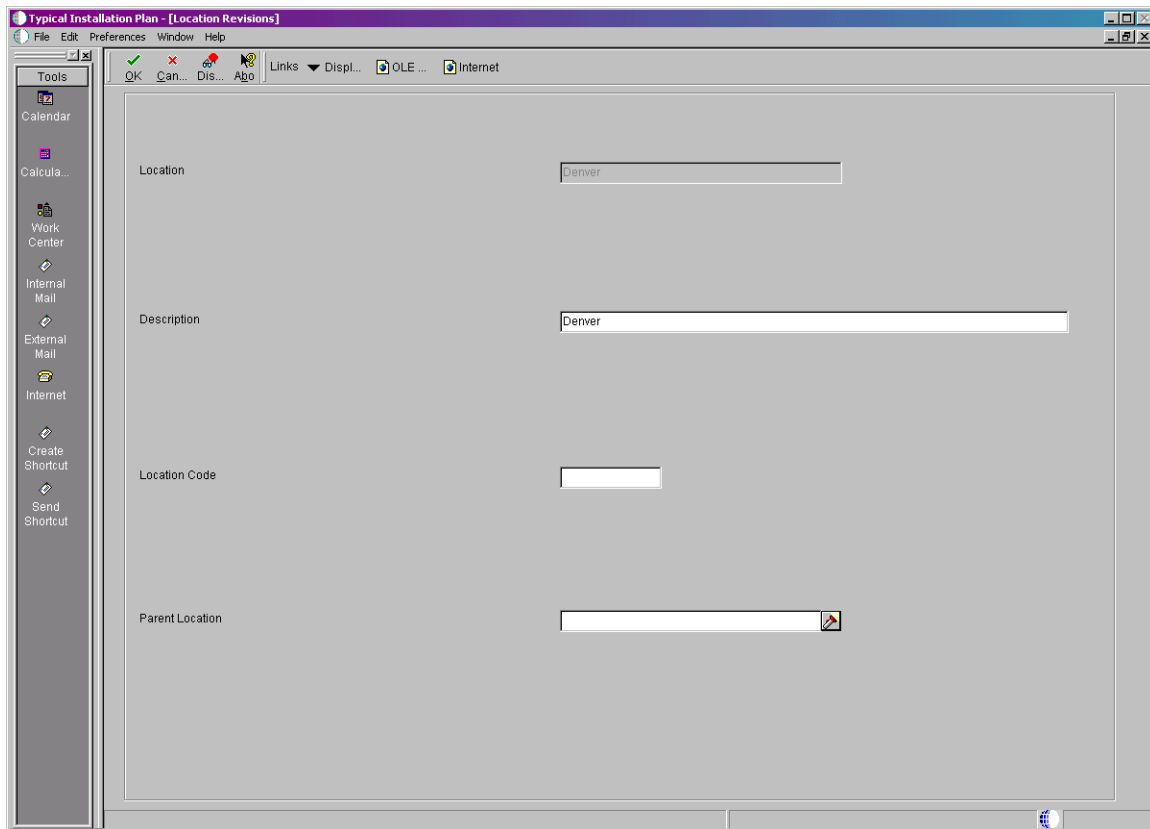

1. 〈Location Revisions(ロケーションの改訂)〉に次の情報を入力します。

- Location(ロケーション)

このプランを適用するロケーションを入力します。ロケーションには、市、本社、または部門を指定できます。

- Description

このロケーションの記述を入力します。

- Location Code(ロケーション・コード)

基本ロケーションの場合、このフィールドはグレー表示されます。

- Parent Location(親ロケーション)

基本ロケーションの場合、このフィールドはグレー表示されます。

2. [OK]をクリックします。

デプロイメント・サーバー情報の入力

プランのロケーションを指定した後に、このプランに使用するプライマリ・デプロイメント・サーバーに関する情報を入力します。

▶ デプロイメント・サーバー情報を入力するには

1. <Deployment Server Revisions(デプロイメント・サーバーの改訂)>フォームで、次のフィールドに値を入力します。

- Machine Usage(マシン用途)

このフィールドに自動的に設定されるデフォルト値の15は、これがデプロイメント・サーバーであることを示します。

- Machine Name(マシン名)

デフォルトのデプロイメント・サーバー名が設定されます。

- Description

マシンの詳細記述を入力します。この記述には、このデプロイメント・サーバーが関連するロケーションと、これがプライマリ・サーバーかどうかという情報を含める必要があります。

- Release(リリース)

インストールするEnterpriseOneのリリース番号を入力するか、ビジュアル・アシストを使用してリストから番号を1つ選択します。デフォルト値はB9です。

- Host Type(ホスト・タイプ)

このフィールドに自動的に設定されるデフォルト値の50は、サーバー・タイプがIntel NTであることを示します。

- ・ Location

現在作業しているロケーションがデフォルト値として設定されます。

- ・ Primary User(プライマリ・ユーザー)

パッケージの配布時に電子メールの送信先となるユーザー。プライマリ・ユーザーのデフォルト値は、JDE.INIファイルで指定されています。

2. [Deployment(デプロイメント)]タブで次のフィールドに情報を入力します。

- ・ Primary Deployment Server(プライマリ・デプロイメント・サーバー)

サーバーの階層を指定します。有効な値は次のとおりです。

値	説明
1	プライマリ・デプロイメント・サーバー(デフォルト値)
0	セカンダリ・デプロイメント・サーバー

- ・ Server Share Path(サーバー共有パス)

デプロイメント・サーバー上でリリース8.9をインストールしたディレクトリのサーバー共有名。リリース8.9のサーバー共有名が¥b9となっていることを確認してください。

3. [OK]をクリックします。

ヒント

各タブのフィールドに無効な情報を入力すると、デプロイメント・サーバーなど、そのタブ名の横に停止マークが表示されます。エラーの詳細を確認するには、フォーム右下隅の停止アイコンをクリックしてください。

別のデプロイメント・サーバーを追加するかどうかを確認するプロンプトが表示されます。

4. 別のデプロイメント・サーバーを追加する場合は、[Yes]をクリックしてステップ1～3を繰り返します。
5. 〈Installation Planner〉でのセットアップを続行するには、[No(いいえ)]をクリックします。

エンタープライズ・サーバー情報の入力

デプロイメント・サーバー情報を指定した後に、このプランで使用するエンタープライズ・サーバーの情報を入力します。

► エンタープライズ・サーバー情報を入力するには

1. <Enterprise Server Revisions (エンタープライズ・サーバーの改訂)> フォームで、次のフィールドに値を入力します。

- Machine Name

プライマリ・エンタープライズ・サーバー名

注意

iSeriesには命名上の制限があるため、この名前は10文字以内で指定する必要があります。

- Description

マシンの記述を入力します。

- Release

このプランを適用するEnterpriseOneのリリース番号を入力するか、ビジュアル・アシストを使用してリストから番号を1つ選択します。デフォルト値はB9です。

- Host Type

ビジュアル・アシストをクリックし、プランに追加するエンタープライズ・サーバーのタイプを選びます。

この場合は、iSeriesを選択します。

- ・ Location

このプラン用に選択したロケーションがデフォルト値として指定されます。

- ・ Primary User

パッケージの配布時に電子メールの送信先となるユーザー。プライマリ・ユーザーのデフォルト値は、JDE.INIファイルで指定されています。

2. [Enterprise(エンタープライズ)]タブで、次のフィールドに情報を入力するか検証します。

- ・ Port Number(ポート番号)

このエンタープライズ・サーバーのポート番号(6011)は、JDE.INIファイルでデフォルト値として指定されます。

注意

ポート番号を6011以外の値に変更する場合は、この設定をエンタープライズ・サーバーとクライアント・サーバーのjde.iniファイルでも変更する必要があります。

- ・ Logical Machine Name(論理マシン名)

このフィールドの情報のデフォルト値は、ホスト・タイプの入力時に自動的に設定されます。

- ・ Database Type(データベース・タイプ)

Iを選択します。

SQL Server OLEDBをお勧めします。

- ・ Server Map Data Source(サーバー・マップ・データ・ソース)

このフィールドのデフォルト値は、ホスト・タイプを入力した時にmachinename - B9 Server Mapに設定されます。machinenameはマシン名です。

- ・ Installation Path(インストール・パス)

デフォルト値が、エンタープライズ・サーバー上でリリース8.9をインストールするインストール・ディレクトリ・パスに設定されていることを確認します。これがリリースのサービス固有のパスであることを確認してください。

たとえばリリース8.9リリースの場合、パスの最後はB9SYS、システム・ライブラリとなります。

- ・ Deployment Server Name(デプロイメント・サーバー名)

ビジュアル・アシストを使用して、このエンタープライズ・サーバーの接続先となるデプロイメント・サーバーの名前を指定します。このフィールドにはデフォルトのデプロイメント・サーバー名が設定されますが、必要に応じて変更できます。

3. [OK]をクリックします。
4. エンタープライズ・サーバーのデータ・ソース情報を入力するかどうかを確認するプロンプトが表示されます。データ・ソース情報を入力する場合は[OK]をクリックします。デフォルト・データを選択する場合は[Take Defaults(デフォルトを使用)]をクリックします。

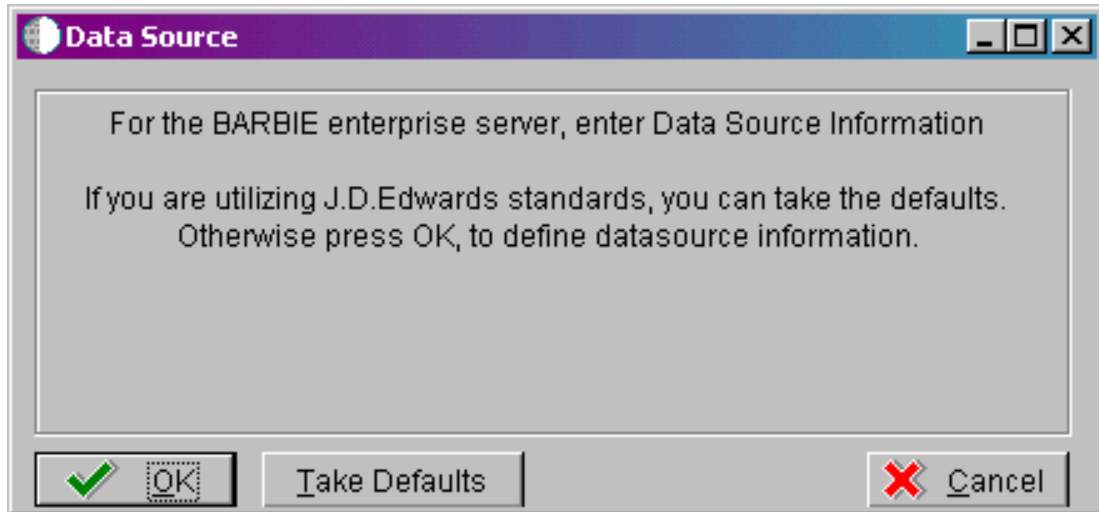

5. 次のオプションのうち1つを選択します。
 - ・ 別のエンタープライズ・サーバーを追加する場合は、[Yes]をクリックします。「エンタープライズ・サーバー情報を入力するには」以降のステップを繰り返します。
 - ・ 〈Installation Planner〉を続行するには[No]をクリックし、「[リモート・ロケーションの追加 - ページ \[100\]](#)」に進みます。

リモート・ロケーションの追加

サーバーのセットアップ完了後に、リモート・ロケーションを入力するか、インストール・プランを確定するかを選ぶことができます。

▶ リモート・ロケーションを追加するには

- ・ 別の(リモート)ロケーションを追加するかどうかを確認するプロンプトが表示されます。
- ・ リモート・ロケーションを追加するには[Yes]をクリックします。
 「ロケーション情報を入力するには」以降のロケーション追加ステップ全体を繰り返します。プランにリモート・ロケーションを追加する方法については、「Installation Plannerのユーティリティ」の「リモート・インストール・プランの作成」を参照してください。
- ・ 〈Installation Planner〉でのセットアップを完了するには、[No] をクリックします。
 「[インストール・プランの確定 - ページ \[101\]](#)」に進んでください。

インストール・プランの確定

〈Installation Planner〉によってインストール・プランが自動的に確定されます。ここでは次の内容について説明します。

- ・ [手順 8](#) [101]
- ・ [手順 9](#) [101]

► インストール・プランを確定するには

1. インストール・プランが確定されたことを示すメッセージが表示されます。

プランが確定される際には、次の処理が実行されます。

- ・ 状況が20に設定されます。これは、プランに従ってOCMマッピングとテーブルに複数の調整が加えられたことを示します。
- ・ OCMマッピングとiniファイルが作成されます。
- ・ 次のテーブルがアップグレードされます。
 - ・ リリース・マスター(F00945)
 - ・ オブジェクト・パス・マスター(F00942)
 - ・ パッケージ・プラン詳細テーブル(F98404)
 - ・ マシン詳細テーブル(F9651)
 - ・ 言語テーブル(F984031) – 言語のインストール時

2. 完了メッセージ・ボックスを終了して〈Planner Validation Report(プランナ検証レポート)〉を実行するには、[OK]をクリックします。

- ・ 処理オプションのデフォルトが選択されている場合は、〈Planner Validation Report〉からこのレポート作成を実行するかどうかを確認するプロンプトが表示されます。
- ・ 処理オプションのデフォルトが選択されていない場合は、プランのツリー・ビューで[Validate(検証)]をクリックして〈Planner Validation Report〉を実行します。

► 〈Planner Validation Report〉を実行するには

1. 〈Report Output Destination(レポート出力先)〉で、[On Screen(画面)]または[To Printer(プリンタ)]を選択します。
2. [OK]をクリックします。

3. レポートを検討し、すべてのレコードが検証されたことを確認します。
4. レポートを確認した後に、〈Batch Versions (バッチ・バージョン)〉フォームで[Close(閉じる)]をクリックします。

〈Planner Validation Report〉については、『インストール・リファレンス・ガイド』の「レポート」を参照してください。
5. 〈Work with Installation Plans〉で[Expand(展開)]をクリックし、作成したプランを確認します。

カスタム・インストール・プランの作成

ここでは、カスタム・インストール・プランを作成するプロセスについて説明します。

- ・ [カスタム・インストール・プランの理解 - ページ \[103\]](#)
- ・ [Installation Plannerの開始 - ページ \[104\]](#)
- ・ [プラン記述の入力 - ページ \[105\]](#)
- ・ [ロケーション情報の入力 - ページ \[107\]](#)
- ・ [デプロイメント・サーバー情報の入力 - ページ \[109\]](#)
- ・ [エンタープライズ・サーバー情報の入力 - ページ \[111\]](#)
- ・ [マシン/サーバー・タイプの定義 - ページ \[116\]](#)
- ・ [共有データ・ソース情報の入力 - ページ \[124\]](#)
- ・ [環境のセットアップ - ページ \[127\]](#)
- ・ [環境のデータ・ソースのセットアップ - ページ \[132\]](#)
- ・ [リモート・ロケーションの追加 - ページ \[138\]](#)
- ・ [インストール・プランの確定 - ページ \[138\]](#)

次のフロー・チャートは、カスタム・インストール・プラン作成プロセスの概要を示しています。

Planning The Installation/Upgrade (Custom Plan)

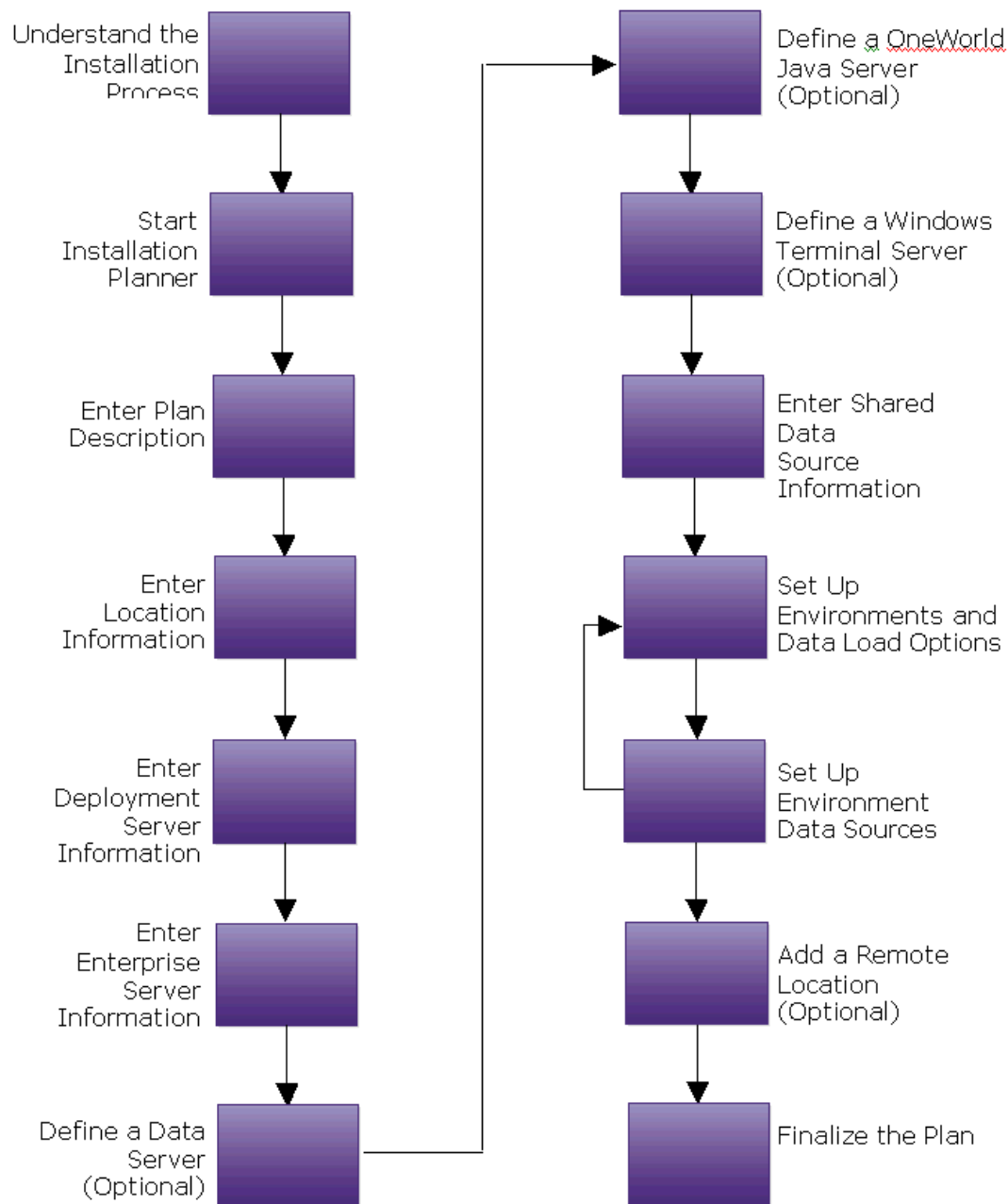

カスタム・インストール・プランの理解

注意

デプロイメント・サーバーのインストール後に、インストール・プランを定義して実行する必要がある

ります。この章または次の「[標準インストール・プランの作成 - ページ \[88\]](#)」のステップを実行します。どちらか一方のみを実行してください。

カスタム・インストール・プランでは、データベース・タイプやエンタープライズ・サーバー・タイプなど〈Installation Planner〉フォームで指定する情報によって、残りのフォームに表示される情報が決まります。また、〈Installation Planner〉の処理オプションでも、プランのセットアップ時に使用可能な選択が確定されます。処理オプションの詳細については、「Installation Planner用処理オプションの検討」を参照してください。

注意

既存のインストール・プランの各部を削除するには、「Installation Plannerのユーティリティ」の「インストール・プランの各部の削除」を参照してください。

データ・ソースに関する考慮事項
データ・ソースはあらかじめ定義されていますが、〈Installation Planner〉の実行時には、使用中のシステム固有の構成が反映されるように、データ・ソース情報の一部修正を必要とする場合があります。

ここで掲載されているフォームは、セントラル・オブジェクト用のデータベースとしてSQL Serverを使用することを前提としています。Oracleを使用する場合や、セントラル・オブジェクトをiSeriesにインストールするよう選択した場合、実際のフォームに表示される情報は異なることがあります。

カスタム・インストール・プランの定義に関する基本情報

次の表は、〈Installation Planner〉フェーズ全体の基本情報を示しています。

スタッフ	インストール担当者
ログオン状況	デプロイメント・サーバー上で、ユーザーJDEでリリース8.9のプランナ環境にログオンします。
前提条件	デプロイメント・サーバーがインストールされているかどうかを検証します。
同時に行うタスク	データベース自動入力スクリプトloadallを実行できます。

Installation Plannerの開始

► 〈Installation Planner〉を開始するには

1. ユーザーJDEでリリース8.9にログオンします。
2. プランナ環境(JDEPLAN)を選択します。
3. 〈System Installation Tools〉メニュー(GH961)にアクセスします。
4. 〈System Installation Tools〉メニューで〈Custom Installation Plan(カスタム・インストール・プラン)〉をダブルクリックします。

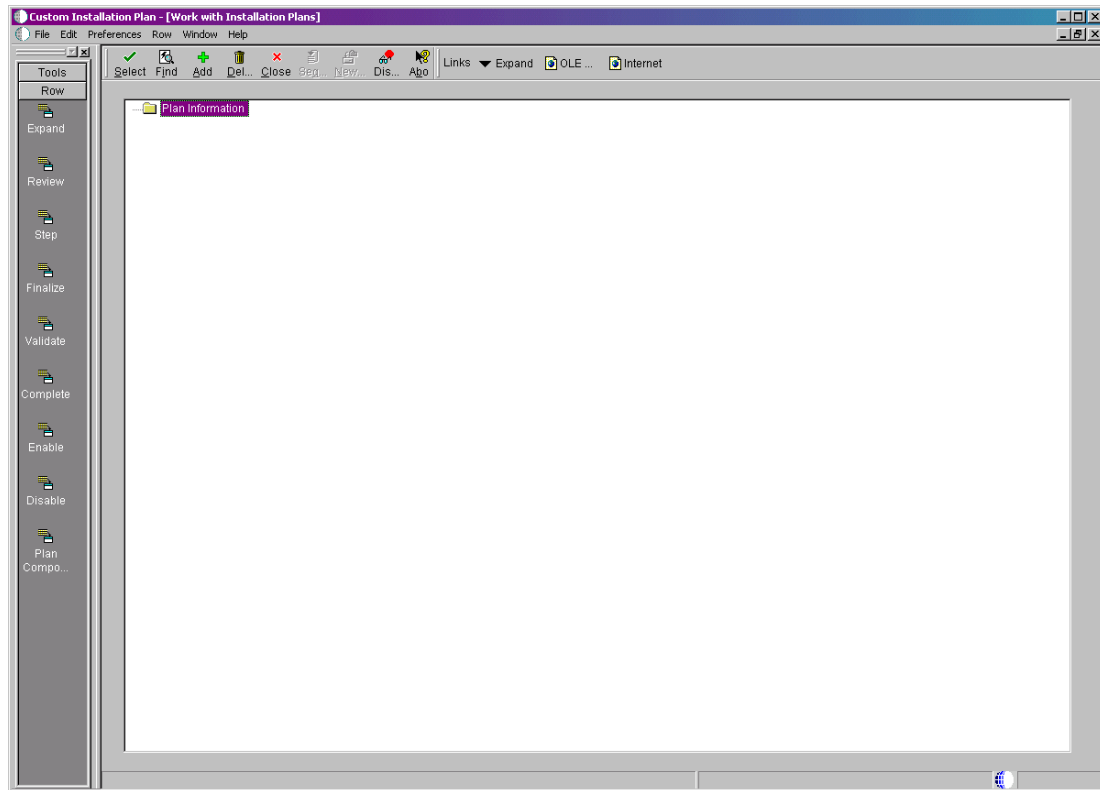

5. 〈Work with Installation Plans〉で[Add]をクリックします。

プラン記述の入力

〈Installation Planner〉の開始後に、プラン名と記述、インストール・タイプ、および組み込む言語(存在する場合)など、基本プラン情報を入力します。

► プラン記述を入力するには

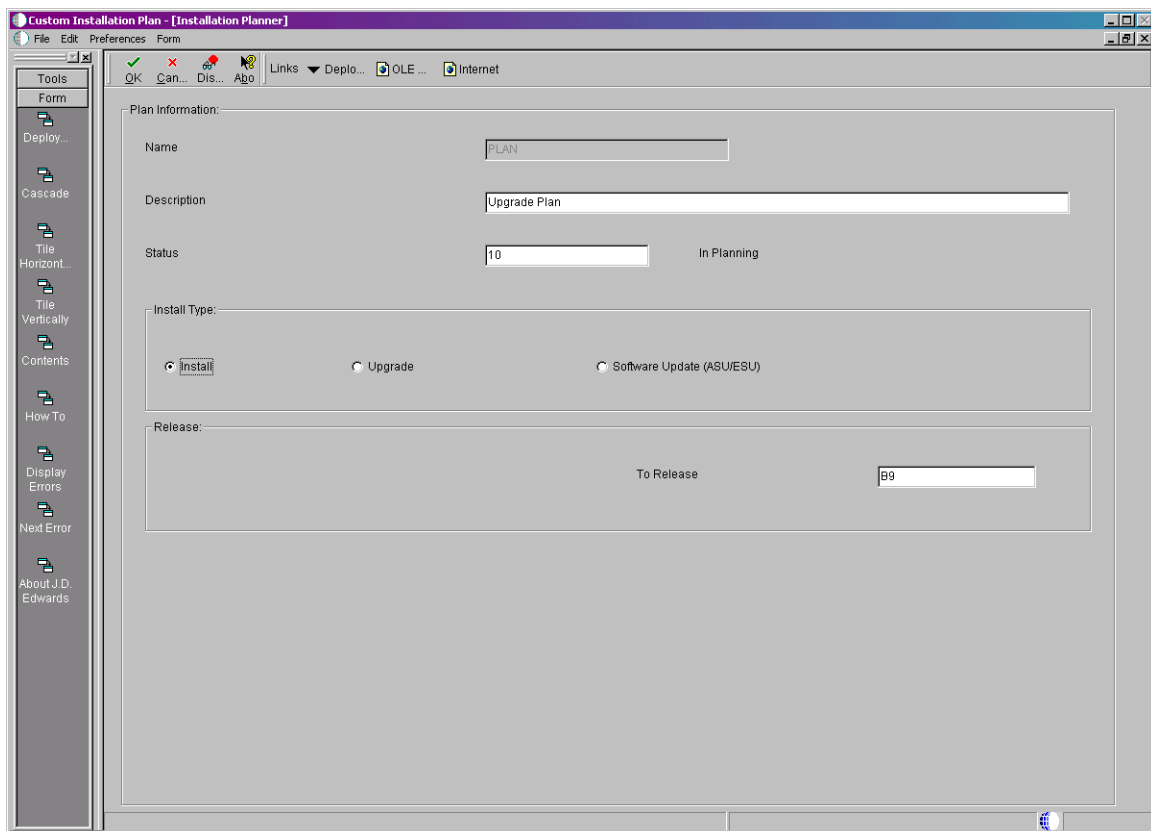

1. 〈Installation Planner〉で、次のフィールドに情報を入力します。

- Name
プラン名を入力します。
- Description
プランの記述を入力します。
- Status
10(デフォルト値)を選択します。
- Install Type
[Install](デフォルト値)をクリックします。
- To Release
リリース番号がB9(デフォルト値)に設定されていることを確認します。
- Include Languages
代替言語をインストールする場合は[Yes]を選択します。

注意

必要な場合は、マスター・プランの完了後に代替言語をインストールすることができます。その場合は、このフォームで[Language Only]オプションを有効にします。詳しくは、「言語のみのインストール・プランの作成」を参照してください。

2. [OK]をクリックします。
3. 設定に問題がない場合は、[OK]をクリックして次のステップに進みます。プロセスの詳細を制御する場合は、[Advanced(上級)]フォーム・エグジットをクリックして次のステップに進みます。

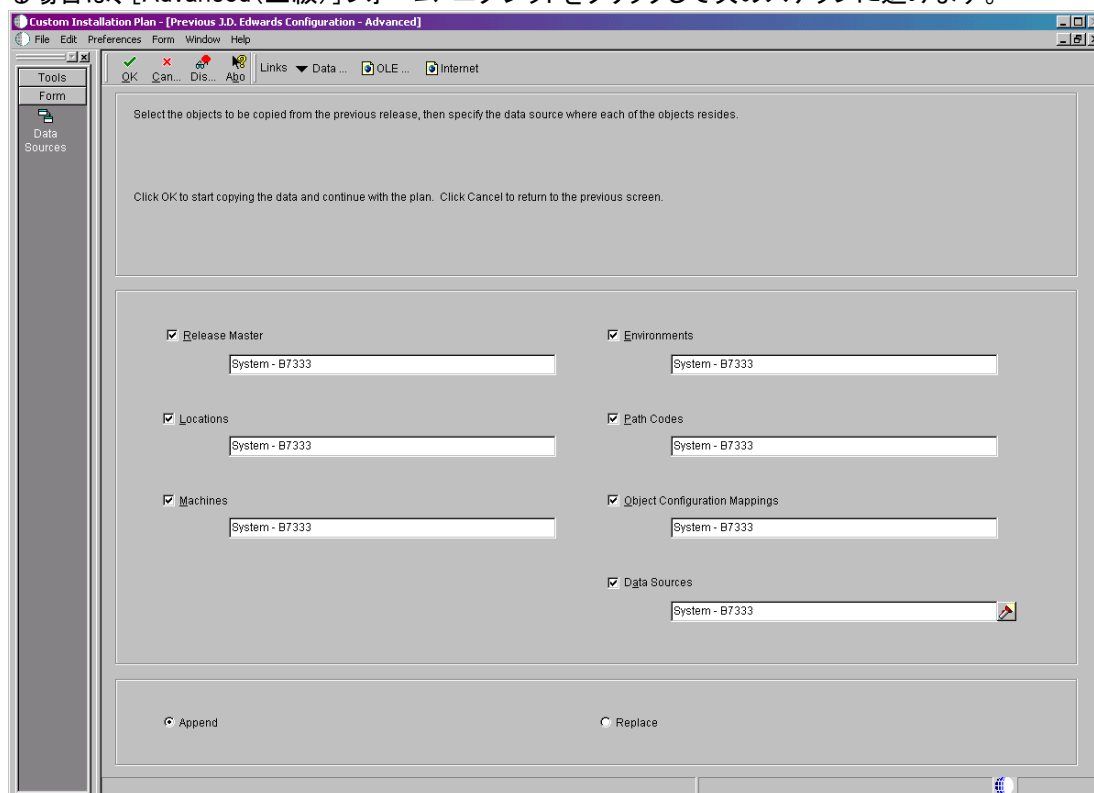

注意

[Release Master(リリース・マスター)]ボックスが無効になっている場合がありますが、この時点で既にコピーされています。

4. [OK]をクリックします。

ロケーション情報の入力

基本的なプラン・インストール情報の入力後に、プランのロケーションを入力します。

一度定義したロケーションは、プランを削除しても削除されません。ロケーションを削除するには、「

Installation Plannerのユーティリティの「インストール・プランの各部の削除」を参照してください。

▶ ロケーション情報を入力するには

新規ロケーション情報を入力するかどうかを確認するプロンプトが表示されます。

1. [Select(選択)]をクリックし、〈Location Search(ロケーションの検索)〉フォームから既存のロケーションを選択します。

新規ロケーションを追加するには[Yes]をクリックします。

2. 〈Location Revisions〉フォームで、次のフィールドに値を入力します。

- Location

このプランを適用するロケーションを入力します。ロケーションには、市、本社、または部門を指定できます。

- Description

このロケーションの記述を入力します。

- Location Code

基本ロケーションの場合は、このフィールドをblankにします（セカンダリ・ロケーションの場合にのみ必須です）。

- Parent Location

基本ロケーションの場合は、このフィールドをblankにします（セカンダリ・ロケーションの場合にのみ必須です）。

3. [OK]をクリックします。

デプロイメント・サーバー情報の入力

プランのロケーションを指定した後に、このプランに使用するプライマリ・デプロイメント・サーバーに関する情報を入力します。

▶ デプロイメント・サーバー情報を入力するには

1. デプロイメント・サーバーを追加できるように[OK]をクリックします。

2. 〈Deployment Server Revisions〉フォームで、次のフィールドに値を入力します。

- Machine Name

デプロイメント・サーバー名がデフォルト値として表示されます。デプロイメント・サーバー名は10文字以内で指定する必要があります。

- Description

記述を入力します。この記述には、このデプロイメント・サーバーが関連するロケーションと、これがプライマリ・サーバーかどうかという情報を含める必要があります。

- Release

“B9”(デフォルト値)を入力します。

- Location

このプラン用に選択したロケーションがデフォルト設定されます。リモート・ロケーションを追加していない場合、このフィールドはグレー表示されます。

- Primary User

パッケージの配布時に電子メールの送信先となるユーザー。プライマリ・ユーザーのデフォルト値は、JDE.INIファイルで指定されています。

3. [Deployment]タブで次のフィールドに情報を入力します。

- Primary Deployment Server

サーバーの階層を指定します。有効な値は次のとおりです。

値	説明
1	プライマリ・デプロイメント・サーバー(デフォルト値)
0	セカンダリ・デプロイメント・サーバー

- Server Share Path

デプロイメント・サーバー上でリリース8.9をインストールしたサーバー共有パスが、デフォルトで表示されます。これがリリースのサービス固有のパスであることを確認してください。たとえばリリース8.9の場合は、パスの最後が¥b9となります。

4. [OK]をクリックします。

トラブルシューティング
タブのフィールドに無効な情報を入力すると、そのフィールド名の横に停止記号が表示されます。エラーの詳細を確認するには、フォーム右下隅の停止アイコンをクリックしてください。

5. 別のデプロイメント・サーバーを追加するかどうかを確認するプロンプトが表示されます。

- ・ 既存のデプロイメント・サーバーを追加できるように[Select]をクリックします。
上記のステップを繰り返します。
- ・ 〈Installation Planner〉でのセットアップを続行するには、[No]をクリックします。

エンタープライズ・サーバー情報の入力

プランにエンタープライズ・サーバーを追加するには、次のタスクを完了してください。

- ・ [エンタープライズ・サーバー情報の入力 - ページ \[111\]](#)
- ・ [エンタープライズ・サーバーのデータ・ソース情報の入力 - ページ \[113\]](#)

エンタープライズ・サーバー情報の入力

デプロイメント・サーバー情報を指定した後に、このプランで使用するエンタープライズ・サーバーの情報を入力します。

► エンタープライズ・サーバー情報を入力するには

新規エンタープライズ・サーバーの情報を入力するか、既存情報を選択するかを確認するプロンプトが表示されます。

1. エンタープライズ・サーバーを追加できるように[OK]をクリックします。

2. 〈Enterprise Server Revisions〉フォームで、次のフィールドに値を入力します。

- Machine Name

プライマリ・エンタープライズ・サーバー名を入力します。この名前は10文字以内で指定する必要があります。また、大文字と小文字が区別されます。

- Description

マシンの記述を入力します。

- Release

“B9” (デフォルト値)を入力します。

- Host Type

ビジュアル・アシストをクリックし、プランに追加するエンタープライズ・サーバーのタイプを選びます。

たとえばiSeriesを選択します。

- Location

このフィールドには、このプラン用に選択したロケーションがデフォルト設定されます。

- Primary User

パッケージの配布時に電子メールの送信先となるユーザー。プライマリ・ユーザーのデフォルト値は、JDE.INIファイルで指定されています。

3. [Enterprise]タブで、次のフィールドに情報を入力するか、検証します。

- ・ Port Number

このエンタープライズ・サーバーのポート番号(6011)が、JDE.INIファイルからデフォルト設定されます。

注意

ポート番号を6011以外の値に変更する場合は、この設定をエンタープライズ・サーバーとクライアント・サーバーのjde.iniファイルでも変更する必要があります。

- ・ Logical Machine Name

このフィールドのデフォルト値の情報は、ホスト・タイプの入力時に設定されます。

- ・ Database Type

Iを選択します。

- ・ Server Map Data Source

このフィールドのデフォルト値は、ホスト・タイプの入力時にmachinename – B9 Server Mapに設定されます。machinenameはマシン名です。

- ・ Deployment Server Name

ビジュアル・アシストを使用して、このエンタープライズ・サーバーの接続先となるデプロイメント・サーバーの名前を指定します。このフィールドにはデフォルトのデプロイメント・サーバー名が設定されますが、必要に応じて変更できます。

- ・ Installation Path

エンタープライズ・サーバー上でリリース8.9をインストールするインストール・ディレクトリ・パスを入力します。これがリリース8.9固有のパスであることを確認してください。次に例を示します。

iSeriesの場合、パスの最後はB9SYS、システム・ライブラリとなります。

4. [OK]をクリックします。

データ・ソースを定義するか、またはデフォルトのデータ・ソースを使用するかを確認するメッセージ・ボックスが表示されます。

エンタープライズ・サーバーのデータ・ソース情報の入力

エンタープライズ・サーバー情報を指定した後に、このプランで使用するエンタープライズ・サーバーのデ

ータ・ソース情報を入力します。

次のタスクを完了してください。

- ・ [手順 15](#) [114]
- ・ [手順 16](#) [114]
- ・ [手順 17](#) [115]

► カスタムまたはデフォルトのデータ・ソース情報を指定するには

追加したエンタープライズ・サーバーについて、カスタム・データ・ソースを入力するか、デフォルトのデータ・ソースを使用するかを確認するプロンプトが表示されます。

1. 次のオプションのうち1つを選びます。

- ・ [OK]をクリックしてカスタム・データ・ソースを入力します。「[手順 16](#) [114]」のステップに進みます。
- ・ [Take Defaults]をクリックしてデフォルトのリリース8.9データ・ソースを受け入れます。このオプションを選択すると、カスタマイズ時の選択が限定されます。「[手順 17](#) [115]」のステップに進みます。

2.

► カスタム・サーバー・マップ・データ・ソース情報を検証するには

1. 〈Data Source Setup(データ・ソースの設定)〉で、サーバー・マップ・ソース情報を検証します。

データ・ソースに関する考慮事項

データ・ソースはあらかじめ定義されています。ただし、〈Installation Planner〉の実行時には、使用中のシステム固有の構成が反映されるように、データ・ソース情報の一部修正を必要とする場合があります。

2. [OK]をクリックします。

► 別のエンタープライズ・サーバーを追加するには

別のエンタープライズ・サーバーを追加するかどうかを確認するプロンプトが表示されます。

- ・ 次のオプションのうち1つを選択します。
 - ・ 別のエンタープライズ・サーバーを追加する場合は、[Yes]をクリックします。
「[エンタープライズ・サーバー情報の入力 - ページ \[111\]](#)」のステップを繰り返します。
 - ・ 〈Installation Planner〉でのセットアップを続行するには、[No] をクリックします。
〈Machine/Server Types(マシン/サーバー・タイプ)〉フォームが表示されます。

マシン/サーバー・タイプの定義

インストール・プランに対して、データ・サーバー、Javaサーバー、およびWindowsターミナル・サーバーという3つのマシン/サーバー・タイプを定義できます。この3タイプのいずれかまたはすべてを定義するには、該当する処理を完了します。マシン/サーバーを定義する必要がない場合は、「[共有データ・ソース情報の入力 - ページ \[124\]](#)」に進んでください。

エンタープライズ・サーバーのセットアップを完了後に、マシン/サーバー・タイプを定義します。次のタスクを完了してください。

- ・ [マシン/サーバー・タイプの指定 - ページ \[116\]](#)

注意

〈Installation Planner〉でのセットアップを続行するには、このタスクは必須です。

- ・ 「[データ・サーバーの定義\(任意\) - ページ \[117\]](#)」(エンタープライズ・サーバーと異なる場合)
- ・ [Javaサーバーの定義\(任意\) - ページ \[119\]](#)
- ・ [Windowsターミナル・サーバーの定義\(任意\) - ページ \[122\]](#)

マシン/サーバー・タイプの指定

インストール・プランに追加するマシン/サーバーのタイプを指定して、マシン/サーバーの定義プロセスを開始します。

- マシン/サーバー・タイプを指定するには
-

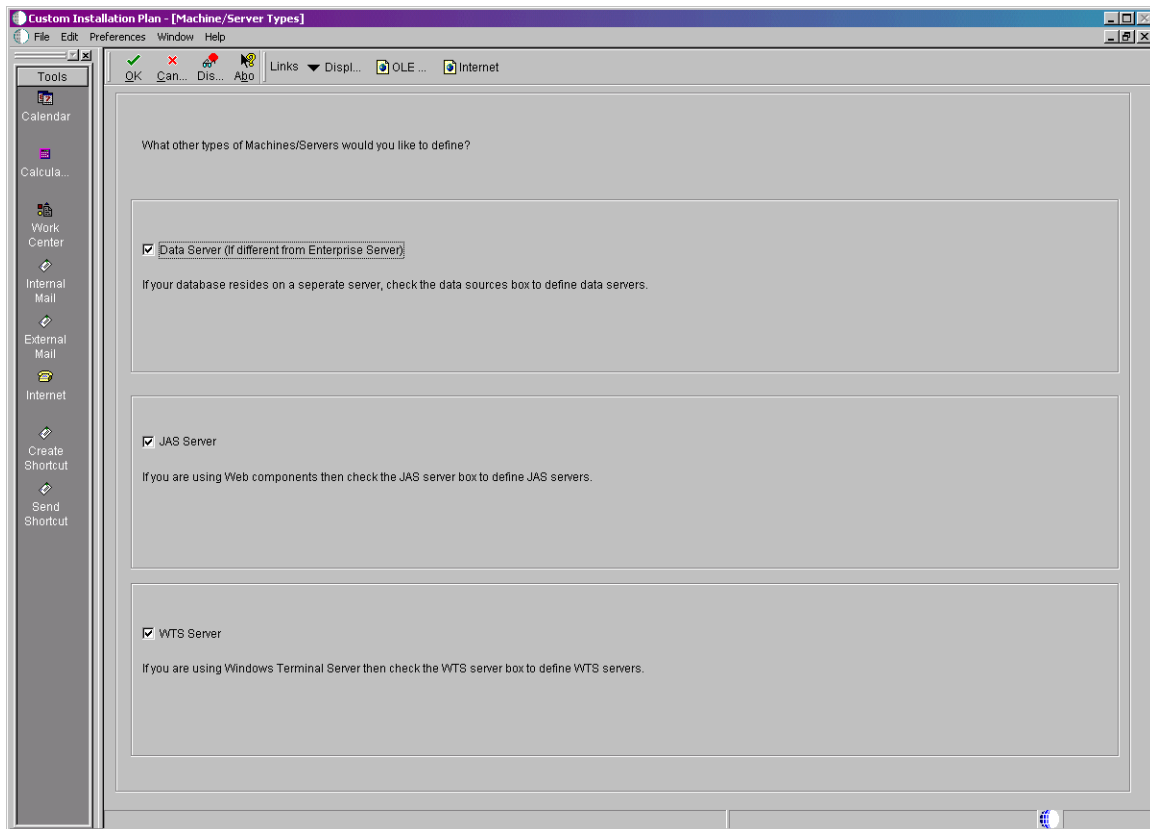

- ・ 〈Machine/Server Types〉で、定義するマシン/サーバーのタイプを次のように指定します。
 - ・ サーバーを追加するには、必要なサーバー・オプションを有効にして[OK]をクリックします。「[データ・サーバーの定義\(任意\) - ページ \[117\]](#)」、「[Javaサーバーの定義\(任意\) - ページ \[119\]](#)」、「[Windowsターミナル・サーバーの定義\(任意\) - ページ \[122\]](#)」に進んでください。
 - ・ これらのサーバーをまったく追加しない場合は、各オプションを無効にして[OK]をクリックし、「[共有データ・ソース情報の入力 - ページ \[124\]](#)」に進みます。

データ・サーバーの定義(任意)

▶ データ・サーバーを定義するには

〈Machine/Server Types〉フォームで[Data Server(データ・サーバー)]を有効にすると、データ・サーバーを定義するかどうかを確認するプロンプトが表示されます。

1. [OK]をクリックして次のタスクに進みます。

2. 〈Data Server Revisions (データ・サーバーの改訂)〉フォームで、次のフィールドに値を入力します。

- Machine Usage

このフィールドに自動的に設定されるデフォルト値の25は、これがデータ・サーバーであることを示します。

- Machine Name

セントラル・オブジェクトが格納されるサーバーの名前を入力します。セントラル・オブジェクトの格納にiSeriesを使用する場合は、このサーバーの名前を入力します。

- Description

マシンの記述を入力します。

- Release

インストールするEnterpriseOneのリリース番号 (B9など) を入力します。

- Host Type

プランに追加するデータ・サーバーのタイプを選びます。有効な値は次のとおりです。

値	説明
10	iSeries
20	HP 9000

値	説明
25	Sun Solaris
30	RS/6000
50	Windows 2000 (Intel)

- ・ Location

このフィールドには、このプラン用に選択したロケーションがデフォルト設定されます。

- ・ Primary User

パッケージの配布時に電子メールの送信先となるユーザー。プライマリ・ユーザーのデフォルト値は、JDE.INIファイルで指定されています。

3. [Data(データ)]タブで次のフィールドに情報を入力します。

- ・ Data Source Type(データ・ソース・タイプ)

データ・ソースのタイプを選びます。有効な値は次のとおりです。

値	説明
I	iSeries Access
O	Oracle
L	SQL Server OLEDB

注意

リリース8.9のAutoPilotは、SQL Server OLEDBとMSDE OLEDBの両方をサポートしています。

4. [OK]をクリックします。
5. 別のデータ・サーバーを追加するかどうかを確認するプロンプトが表示されます。
 - ・ 別のデータ・サーバーを追加する場合は、[Yes]をクリックします。
「[データ・サーバーの定義\(任意\) - ページ \[117\]](#)」のステップを繰り返します。
 - ・ <Installation Planner>でのセットアップを続行するには、[No] をクリックします。

Javaサーバーの定義(任意)

► Javaサーバーを定義するには

〈Machine/Server Types〉フォームで[JAS Server(JASサーバー)]を有効にすると、JASサーバーを定義するかどうかを確認するプロンプトが表示されます。

1. [OK]をクリックして次のタスクに進みます。

2. 〈JAS Server Revisions(JASサーバーの改訂)〉フォームで、次のフィールドに情報を入力します。

- Machine Usage

このフィールドに自動的に設定されるデフォルト値の30は、これがJavaサーバーであることを示します。

- Machine Name

Javaサーバー名を入力します。この名前は大文字と小文字が区別されます。また、10文字以内で指定する必要があります。

- Description

マシンの記述を入力します。

- Release

インストールするEnterpriseOne 8.9のリリース番号(B9など)を入力します。

- Host Type

このフィールドに自動的に設定されるデフォルト値の50は、サーバー・タイプがIntel NTであるこ

とを示します。正しいサーバー・タイプを選択してください。

- ・ Location

このフィールドには、このプラン用に選択したロケーションがデフォルト設定されます。

- ・ Primary User

パッケージの配布時に電子メールの送信先となるユーザー。プライマリ・ユーザーのデフォルト値は、JDE.INIファイルで指定されています。

3. [JAS]タブで次のフィールドに情報を入力します。

- ・ Primary JAS Server(プライマリJASサーバー)

システム・コードにより、フォームを指すWebショートカットが添付されたメール・メッセージが生成される場合、そのWebショートカットはプライマリJASサーバーを指します。〈Installation Planner〉で定義するJASサーバーのうち、1つだけをプライマリ("1")として定義できます。

- ・ Protocol(プロトコル)

Webサーバーで使用されるプロトコル。有効な値は、"http"または"https"です。

- ・ Server URL(サーバーURL)

"www.jdedwards.com"など、WebサーバーのDNSホスト名です。

- ・ Port Number

Webサーバーがリスニングするポート番号。標準的なポート番号は、httpの場合は80、httpsの場合は443ですが、異なるポート番号を使用してJASサーバーを導入するように選ぶこともできます。

- ・ Default Login(デフォルト・ログイン)

[Default Login]パラメータでは、システム・コードによるWebフォームへのショートカットの生成方法を定義します。有効な値には、予約済みの値と明示的なサーブレット名があります。予約済みの値は、次のとおりです。

Standard(標準): 生成されたURLは、プライマリJASサーバー上のサーブレットを指します。

Redirector(リダイレクタ): 生成されたURLは、プライマリJASサーバーのリダイレクタを指します。このリダイレクタは、ロード・バランシングのために別のWebサーバー上のサーブレットを指します。使用するサーブレット名は、システムにより生成されます。

明示的なサーブレット名: このフィールドで明示的なサーブレット名を指定することができます。この場合は、リダイレクタ機能を使用できません。生成されたURLは、プライマリJASサーバー上の指定のサーブレットを指します。

たとえばPortalサーブレットは/jde/servlet/com.jdedwards.portal.PortalBuilderServletとなります。

HMLTサーブレットは/jde/servlet/com.jdedwards.runtime.virtual.VCServletとなります。明示的なサーブレット名は下位互換性を確保するためにのみ用意されており、使用することはお勧めしま

せん。

- ・ Installation Path

Javaサーバー上でリリース8.9をインストールするディレクトリ・パスを入力します。このパスがリリースのバージョン固有であることを確認してください。たとえばリリース8.9の場合、パスの最後は¥b9(c:¥JDEdwards¥b9)となります。

4. [OK]をクリックします。
5. 別のJavaサーバーを追加するかどうかを確認するプロンプトが表示されます。

- ・ 別のJavaサーバーを追加する場合は、[Yes]をクリックします。

「[Javaサーバーの定義\(任意\) - ページ \[119\]](#)」のステップを繰り返します。

- ・ 〈Installation Planner〉でのセットアップを続行するには、[No] をクリックします。

Windowsターミナル・サーバーの定義(任意)

► Windowsターミナル・サーバーを定義するには

〈Machine/Server Types〉フォームで[WTS Server(WTSサーバー)]を有効にすると、WTSサーバーを定義するかどうかを確認するプロンプトが表示されます。

1. [OK]をクリックして次のタスクに進みます。

2. 〈WTS Server Revisions (WTSサーバーの改訂)〉フォームで、次のフィールドに情報を入力します。

- Machine Usage

このフィールドに自動的に設定されるデフォルト値の35は、これがWindowsターミナル・サーバーであることを示します。

- Machine Name

Windowsターミナル・サーバー名を入力します。この名前は大文字と小文字が区別されます。また、10文字以内で指定する必要があります。

- Description

マシンの記述を入力します。

- Release

インストールするリリース8.9のリリース番号 (B9など) を入力します。

- Host Type

このフィールドに自動的に設定されるデフォルト値の50は、サーバー・タイプがIntelプラットフォーム上のWindows NTであることを示します。

- Location

このフィールドには、このプラン用に選択したロケーションがデフォルト設定されます。

- ・ Primary User

パッケージの配布時に電子メールの送信先となるユーザー。プライマリ・ユーザーのデフォルト値は、JDE.INIファイルで指定されています。

3. [WTS]タブで次のフィールドに情報を入力します。

- ・ Installation Path

サーバー上でリリース8.9をインストールするディレクトリ・パスを入力します。これがリリースのバージョン固有であることを確認してください。たとえばパスの最後は、ワークステーションへのインストール・パスと同様に¥b9となります。

4. [OK]をクリックします。
5. 別のWindowsターミナル・サーバーを追加するかどうかを確認するプロンプトが表示されます。

- ・ 別のWindowsターミナル・サーバーを追加する場合は、[Yes]をクリックします。

「[Windowsターミナル・サーバーの定義\(任意\) - ページ \[122\]](#)」のステップを繰り返します。

- ・ 〈Installation Planner〉でのセットアップを続行するには、[No] をクリックします。

共有データ・ソース情報の入力

すべての環境間で共有されるデータ・ソースの情報を入力または確認するには、次のタスクを完了します。

- ・ [手順 22 \[124\]](#)
- ・ [手順 25 \[126\]](#)
- ・ [手順 23 \[125\]](#)
- ・ [手順 24 \[125\]](#)
- ・ [手順 26 \[127\]](#)

➤ (カスタムまたはデフォルトの) 共有データ・ソース・セットアップ情報を指定するには

- ・ 共有データ・ソースの情報を求めるプロンプトが表示されます。

次のオプションのうち1つを選択します。

- ・ リリース8.9のデータ・ソースを使用する場合は、[Take Defaults]をクリックして「[環境のセットアップ - ページ \[127\]](#)」に進んでください。

このオプションを選択すると、カスタマイズ時の選択が限定されます。

- ・ [OK]をクリックしてデータ・ソースを入力します。データ・ソース情報を検証します。

▶ データ辞書のデータ・ソースを検証するには

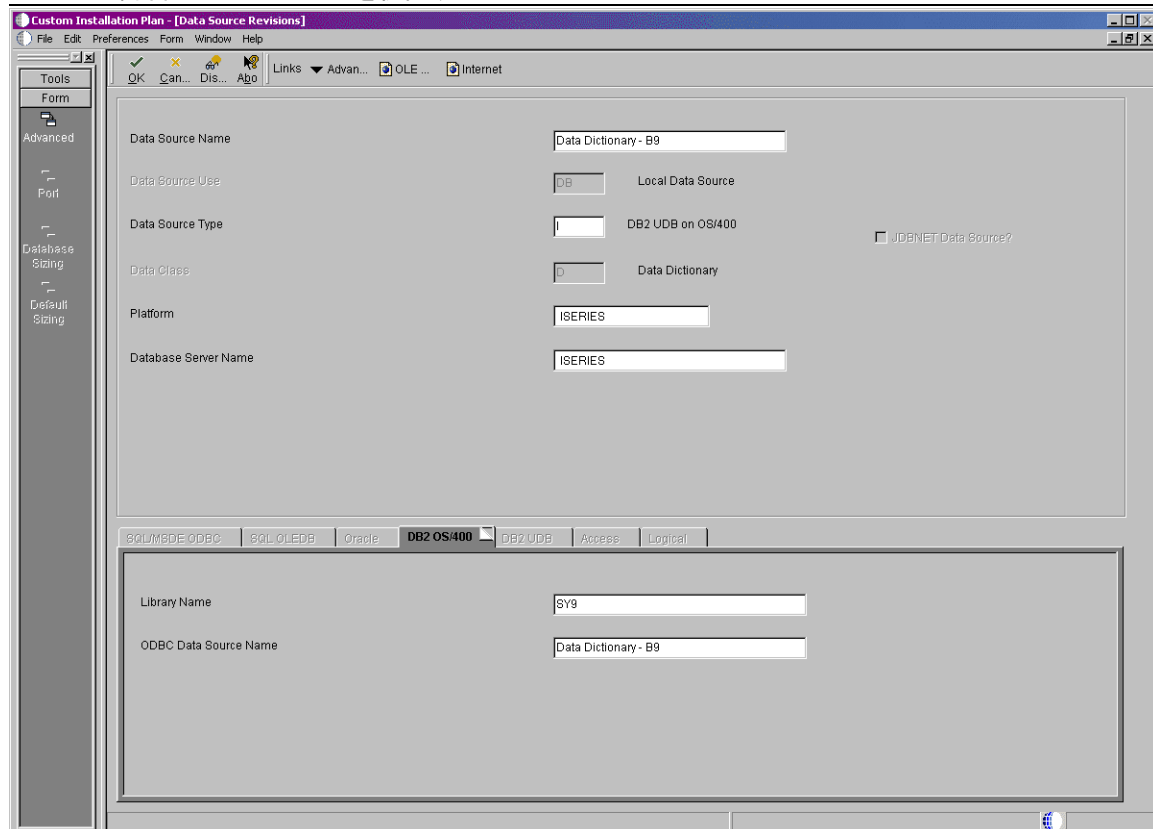

1. 〈Data Source Setup〉で、データ辞書データ・ソースが正しいかどうかを検証します。

2. [OK]をクリックします。

[Library Name(ライブラリ名)]フィールドには、リリース8.9のデータ辞書ライブラリのライブラリ名 (DD9)が表示されます。WorldSoftwareライブラリには、データ辞書ファイルは含まれていません。

▶ オブジェクト・ライブラリアン・データ・ソースを検証するには

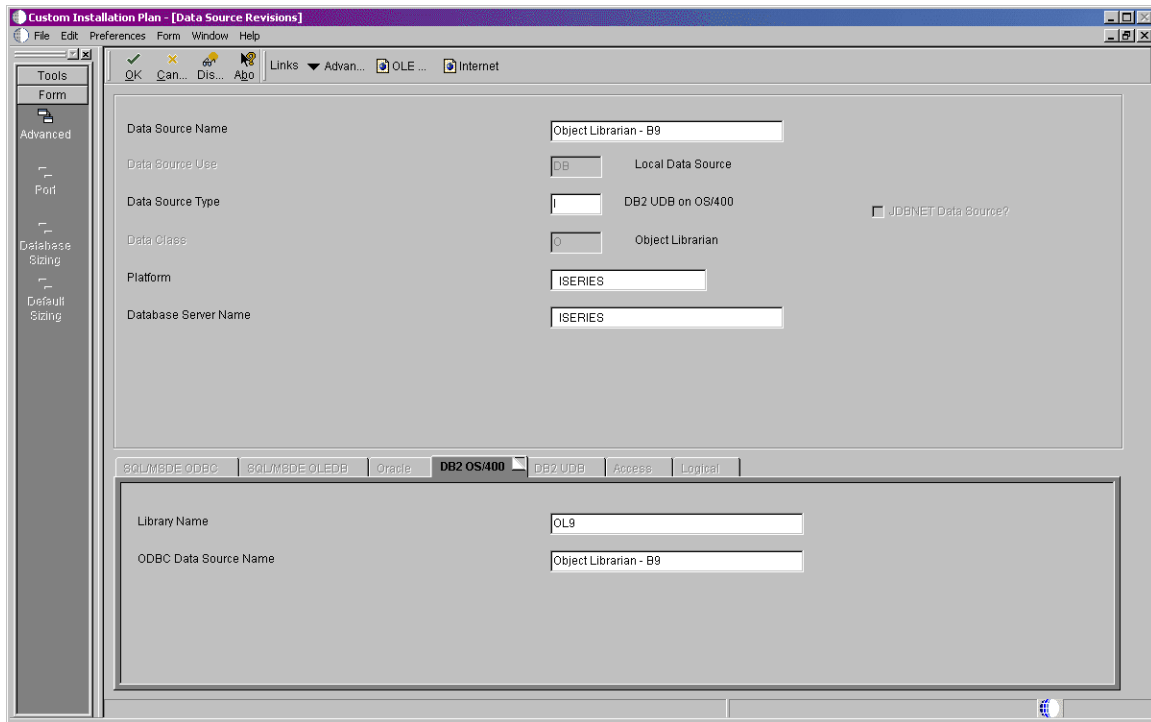

1. 〈Data Source Setup〉で、オブジェクト・ライブラリアン・データ・ソースが正しいかどうかを検証します。
2. [OK]をクリックします。

► OWJRNLDデータ・ソースを検証するには

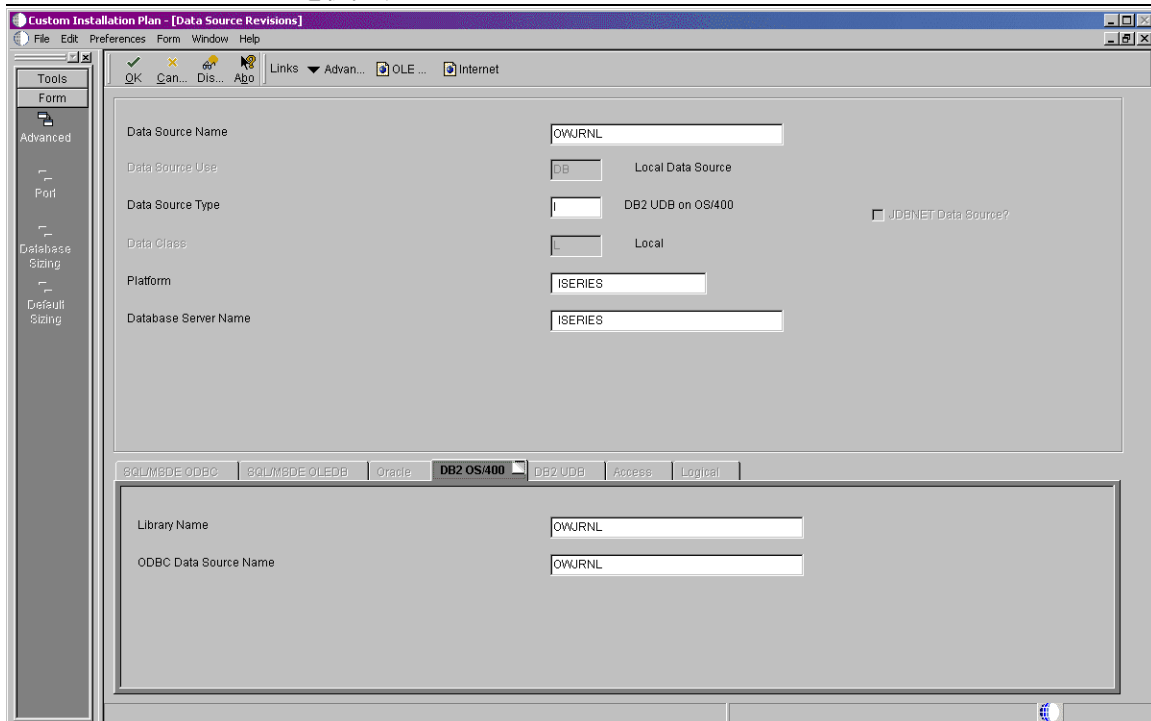

1. 〈Data Source Setup〉で、OWJRNLDデータ・ソースが正しいかどうかを検証します。
2. [OK]をクリックします。

▶ システム・データ・ソースを検証するには

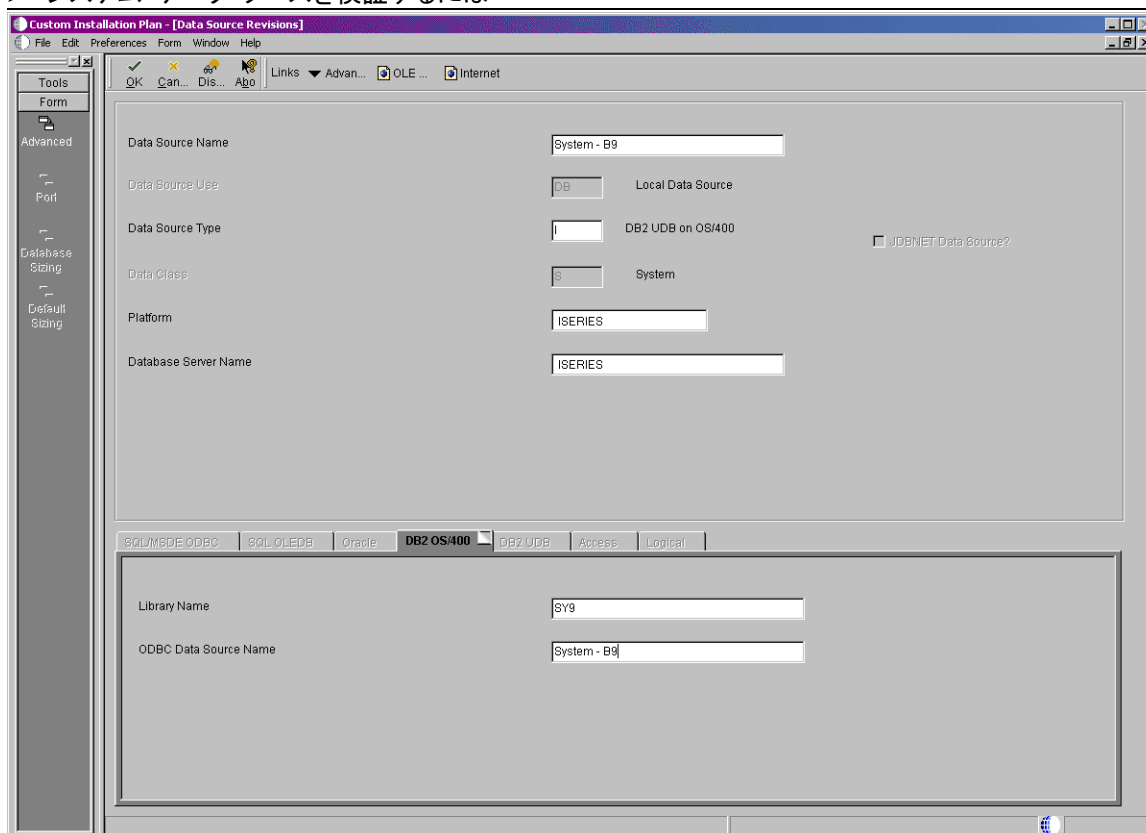

1. 〈Data Source Setup〉で、システム・データ・ソースの設定が正しいかどうかを検証します。
2. [OK]をクリックします。

参照

- ・ システム・データ・ソースのフィールドや、この手順で言及している他のデータ・ソースのフィールドの詳細については、『インストール・リファレンス・ガイド』の「データ・ソース一覧」

〈Environment Selection(環境の選択)〉画面が表示されます。

環境のセットアップ

デフォルトでは、標準環境の値を使用してシステムが構成されます。プランのセットアップ時に選択したオプションに応じて、次の1つまたは複数のパラメータが表示され、次のタスクでカスタマイズすることができます。

- ・ Environments (環境)
- ・ Data Load Options (データのロード・オプション)
- ・ Languages (言語)

これらのパラメータは、〈Environment Selection〉フォームでデフォルト・オプションを無効にしてカスタマイズすることができます。プランの実行中には、無効にしたパラメータごとにカスタマイズ・フォームが表示されます。

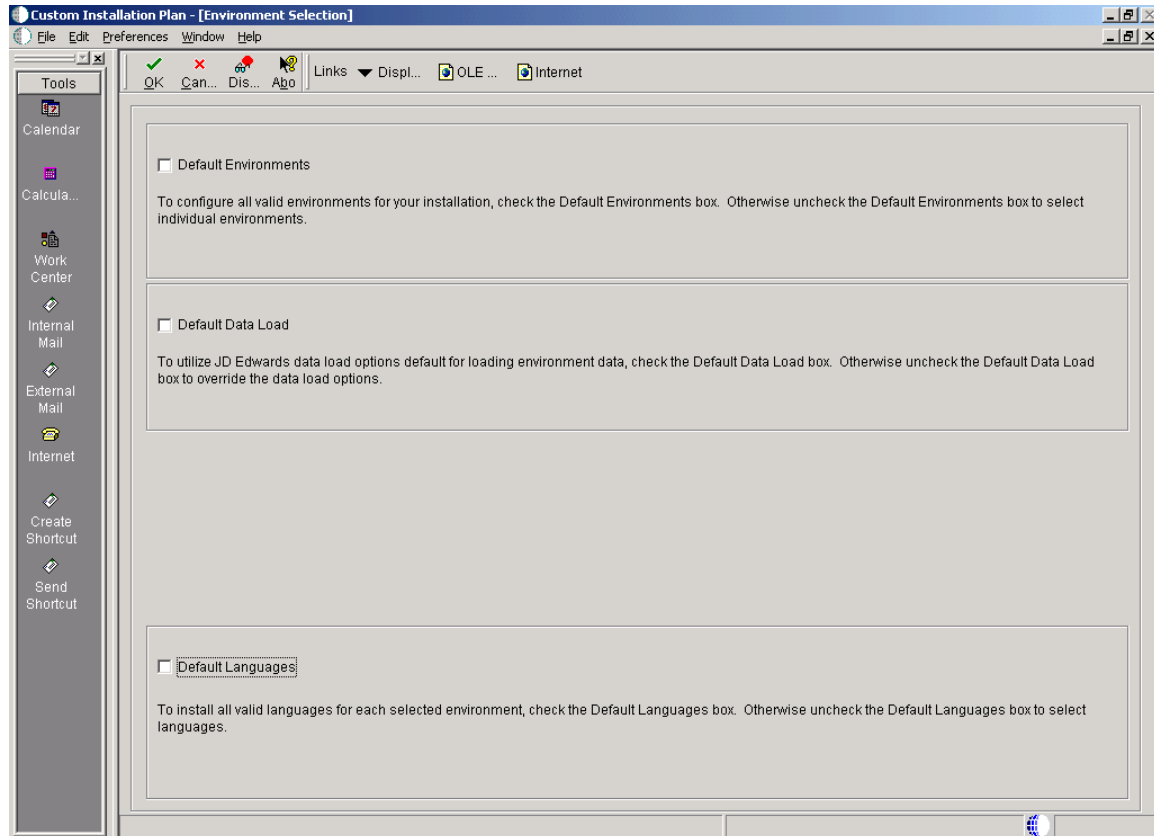

1. 〈Environment Selection〉で、カスタマイズするパラメータのオプションを無効にします。

注意

表示されるパラメータは、プラン作成プロセスの最初に選択したオプションに応じて異なる場合があります。

2. [OK]をクリックします。

注意

すべてのパラメータについてデフォルト・オプションを有効にした場合は、「[環境のデータ・ソース](#)」

[のセットアップ - ページ \[132\]](#)に進んでください。

次のタスクを実行して、上記の各パラメータをカスタマイズします。デフォルト・オプションを無効にしたパラメータ専用のカスタマイズ・フォームが表示されます。有効にしたパラメータに関するタスクはスキップしてください。

3. 次の関連タスクに進みます。

- ・ [手順 29 \[129\]](#)
- ・ [手順 30 \[130\]](#)
- ・ [手順 31 \[132\]](#)

► カスタム環境を追加するには

1. 新規環境を追加する場合は[Add]、既存の環境の設定をコピーする場合は[Copy(コピー)]をクリックします。
2. 画面に環境情報を入力します。
3. [Next(次へ)]をクリックします。
4. 共有を選択するか、またはパス・コードを作成します。
5. [Next]をクリックします。
6. 画面にパス・コード情報を入力します。
7. [Next]をクリックします。

► 環境を選択するには

〈Select Environment(環境の選択)〉フォームが表示されます。プランにJavaサーバーまたはWTSサーバーが含まれている場合は、J xxxxxx環境が表示されます。

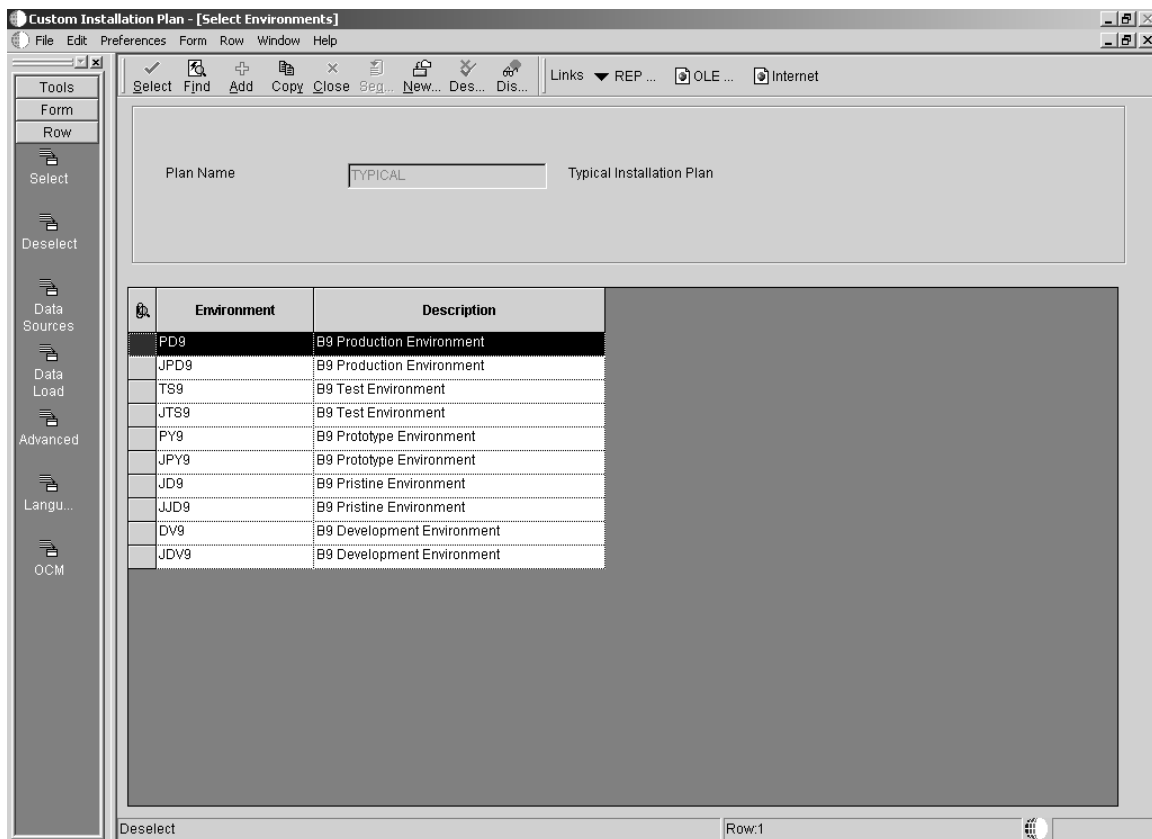

- ・ 〈Select Environments(環境の選択)〉で、定義する環境をダブルクリックします。

複数の環境をセットアップする場合は、1つずつ選んで定義する必要があります。次のタスクを完了すると、この画面に戻ります。

► 環境のデータ・ロード・パラメータを指定するには

[Environment Selection]フォームで[Default Data Load(デフォルト・データ・ロード)]を無効にした場合は、〈Data Load Parameters(データ・ロード・パラメータ)〉フォームが表示されます。

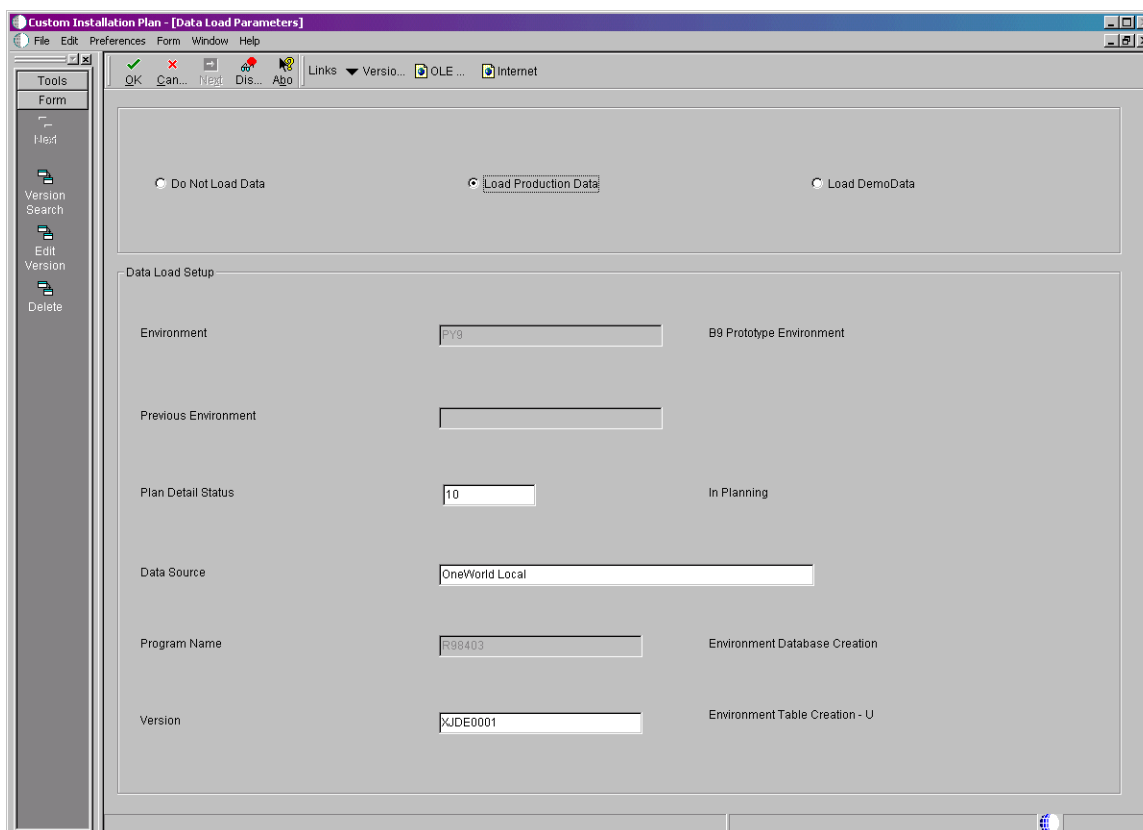

1. 〈Data Load Parameters〉で、次のオプションのうち1つを選びます。

- ・ Do Not Load Data (データをロードしない)

このオプションを選択すると、テーブルは作成されず、アップグレードする環境のデータはロードされません。このオプションは、標準環境のアップグレードには使用しません。

- ・ Load Production Data (本稼働データのロード)

このオプションを選択すると、構成および制御データがロードされます。ただし、買掛管理システムのテーブルなど、作成されるアプリケーションのテーブルは空のままです。これは、プリスティンおよび開発/テスト以外の全環境に対するデフォルト・オプションです。

- ・ Load Demo Data (デモ・データのロード)

このオプションを選択すると、コントロール・テーブルとアプリケーション・テーブルが作成され、両方にデモ・データがロードされます。このオプションを使用するのは、アップグレードする環境にサンプル・データ(ダミー在庫など)を追加する場合です。これは、プリスティンおよび開発/テスト環境に対するデフォルト・オプションです。

注意

プリスティン環境の場合、[Version(バージョン)]フィールドにはバージョンXJDE0024と表示されます。他のすべての環境については、このフィールドにはXJDE0001と表示されます。

2. [OK]をクリックします。

言語をインストールする場合は、〈Language Selection (言語の選択)〉フォームが表示されます。「[手順 31 \[132\]](#)」のタスクに進んでください。

プリスティン環境、または言語をインストールしない他の環境については、データ・ソース情報を求めるプロンプトが表示されます。「[環境のデータ・ソースのセットアップ - ページ \[132\]](#)」に進んでください。

➤ 言語を選択するには

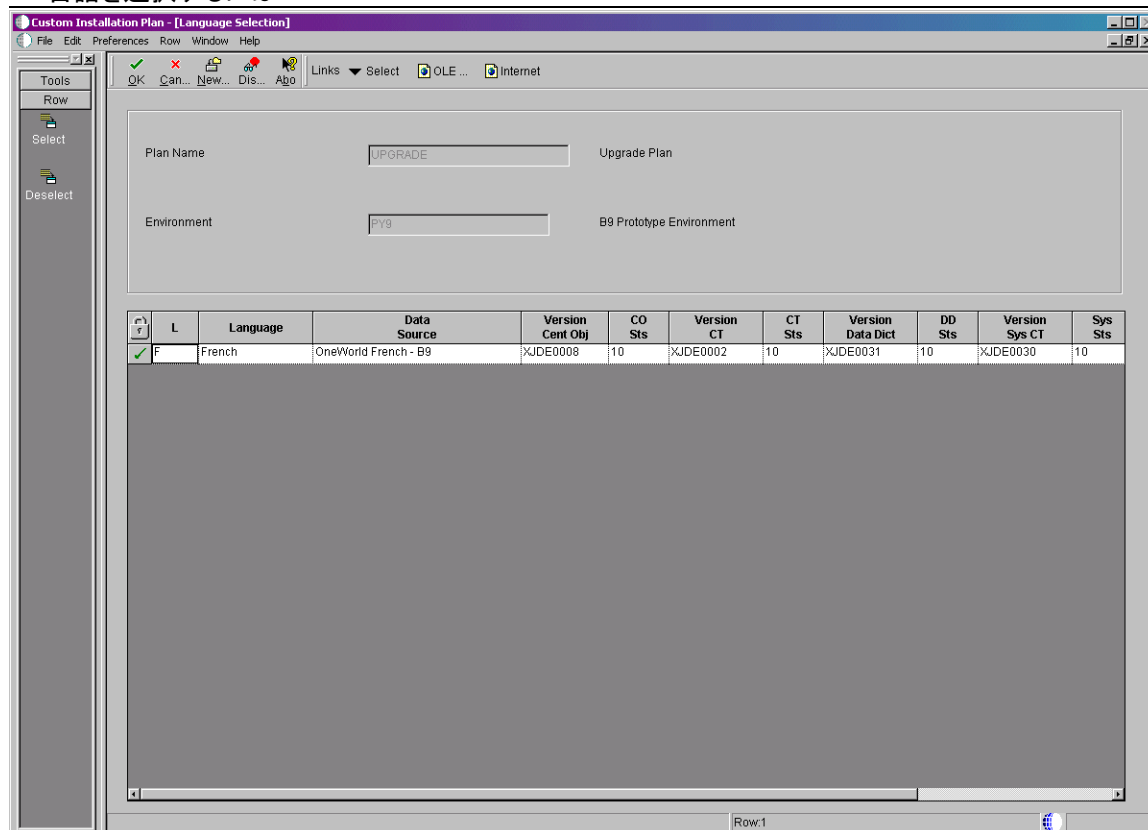

1. 〈Language Selection〉で、選択した環境用の言語をセットアップするには、該当する言語を選びます。
2. [Row (ロー)]メニューから[Select]をクリックします。
3. 必要な言語をすべて選択するまで上記のステップを繰り返します。
4. [OK]をクリックします。

環境のデータ・ソースのセットアップ

環境のセットアップ後に、その環境のデータ・ソースをセットアップする必要があります。カスタム環境を作成した場合、データ・ソース情報はPeopleSoft提供のデータ・ソース・テンプレートから生成されます。

参照

- ・ このテンプレートの修正方法については『CNCインプリメンテーション』ガイド

► 環境のデータ・ソース・セットアップ・オプションを選択するには

構成した環境のデータ・ソースをセットアップするかどうかを確認するプロンプトが表示されます。

- ・ データ・ソースを手作業で入力するには、[OK]をクリックして次のタスクに進みます。リリース8.9のデフォルト・データ・ソースを受け入れるには、[Take Defaults]をクリックします。

「手順 37 [137]」のタスクに進んでください。このオプションを選択すると、カスタマイズ時の選択が限定されます。プランに追加するすべての環境について、このタスクを繰り返します。

► ビジネス・データ・データ・ソースをセットアップするには

1. 〈Data Source Setup〉で、ビジネス・データのデータ・ソースを確認します。
2. [Form(フォーム)]メニューから[Advanced]を選択します。

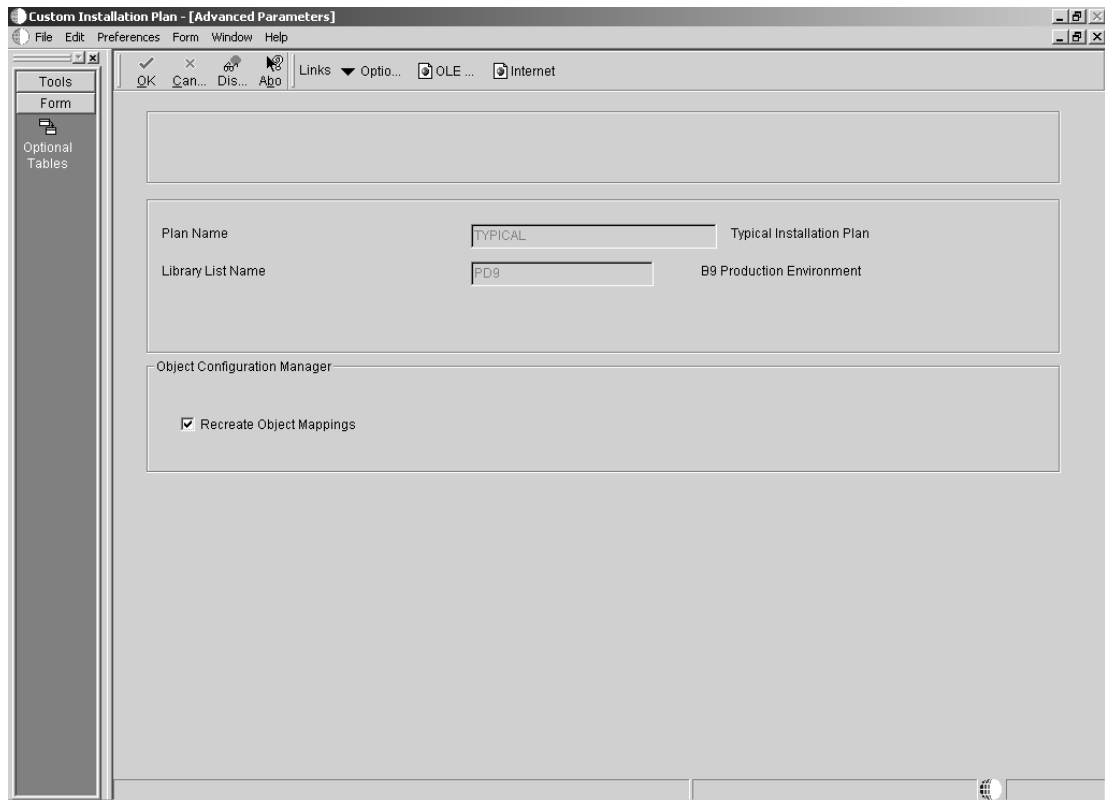

3. [OK]をクリックします。

▶ セントラル・オブジェクト・データ・ソースをセットアップするには

セントラル・オブジェクトがiSeries上にはない場合は、データ・ソースを変更してください。

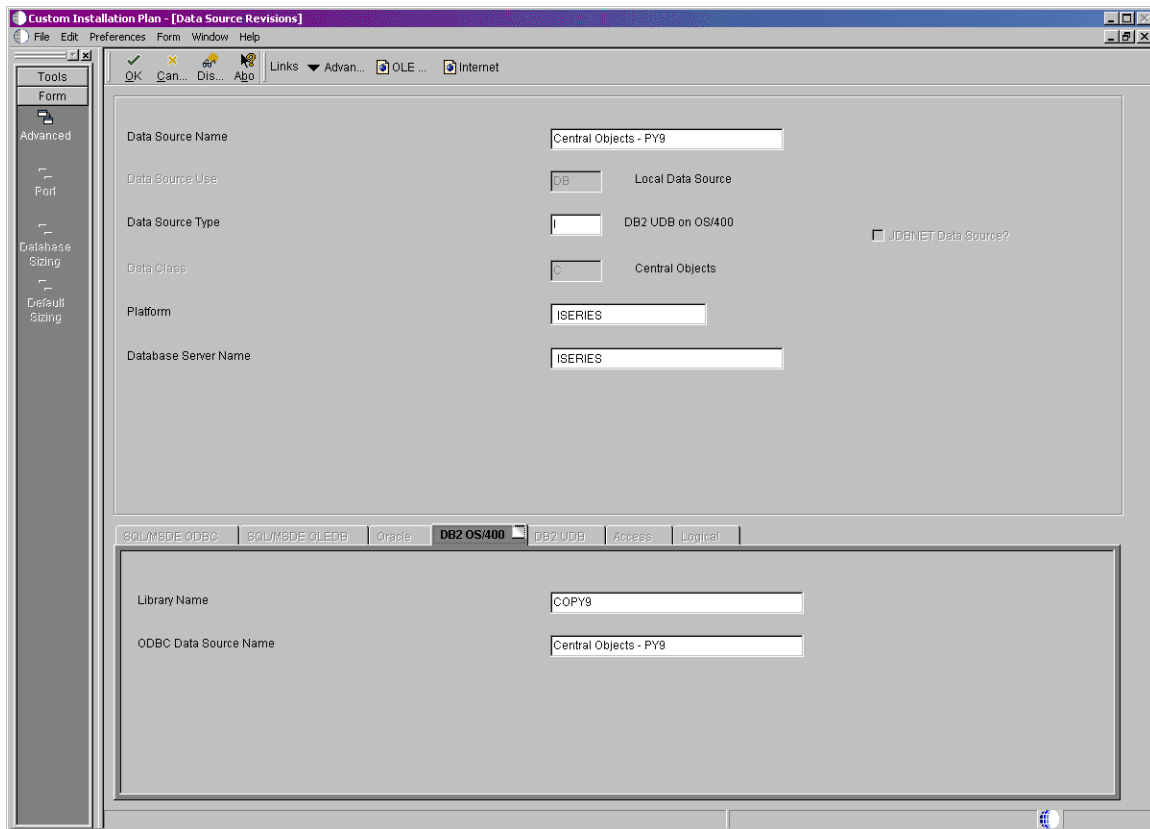

1. 〈Data Source Setup〉で、セントラル・オブジェクトのデータ・ソース情報を確認します。
2. [OK]をクリックします。

- ・ セントラル・オブジェクトをiSeriesに格納する場合は、COPY9またはCODV9など、データ・ライブラリ名がCOPATHCODEに設定されていることを確認します。

セントラル・オブジェクト・データ・ソースは、サーバー・タイプに関係なくDo Not Translate(変換しない)に設定する必要があります。

注意

このデータ・ソースはUnicode形式にする必要があります。[Form]エグジットから[Advanced]を選択し、[Unicode]が有効になっていることを確認してください(OracleとiSeriesの場合は、[LOB]も有効にする必要があります)。

注意

セントラル・オブジェクト・データ・ソースは、パス・コードに固有です。

► コントロール・テーブル・データ・ソースをセットアップするには

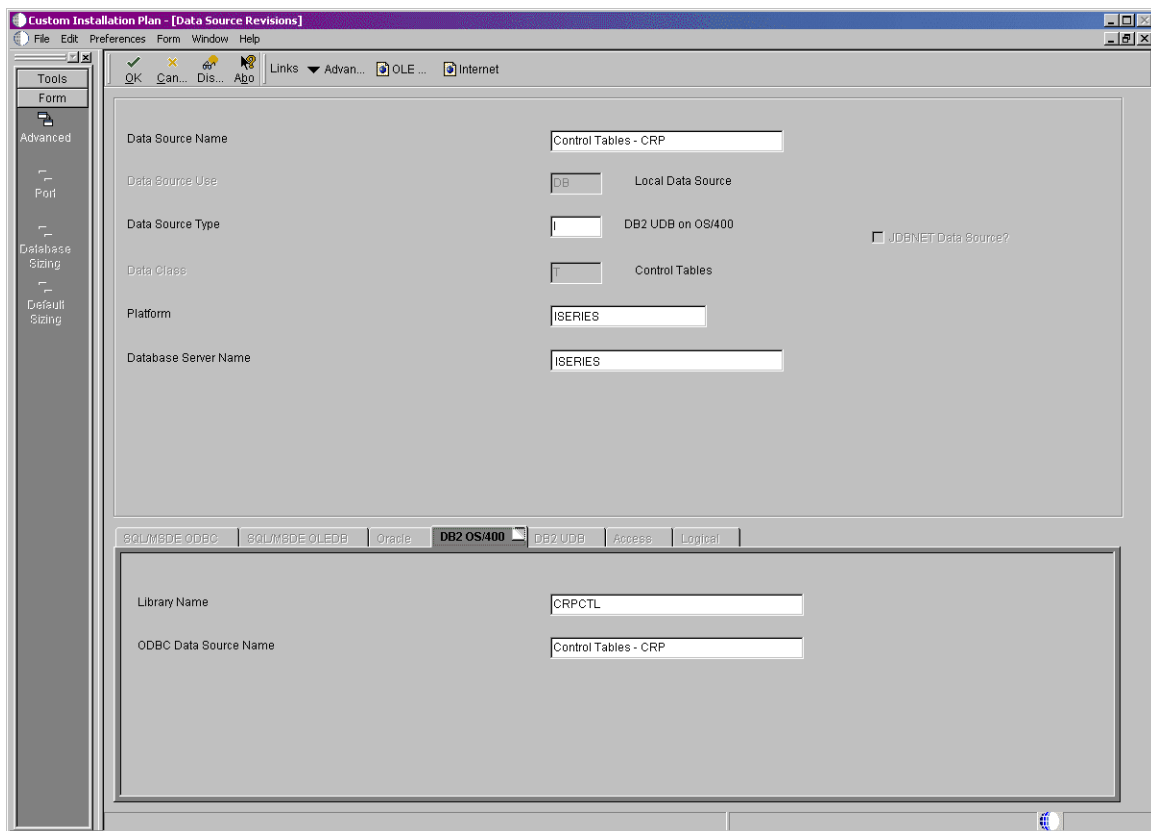

1. 〈Data Source Revisions(データ・ソースの改訂)〉で、コントロール・テーブル・データ・ソースが正しいかどうかを検証します。

- ・ Data Source Name(データ・ソース名)

データ・ソース名を確認します。

- ・ Server Name(サーバー名)

エンタープライズ・サーバー名を確認します。

- ・ iSeries Database Name(iSeriesデータベース名)

[Database Name(データベース名)]フィールドにデータ・ソース名(Control Tables - Testなど)を入力します。

注意

コントロール・テーブル・データ・ソースは、環境とパス・コードに固有です。

2. [OK]をクリックします。

▶ バージョン・データ・ソースを検証するには

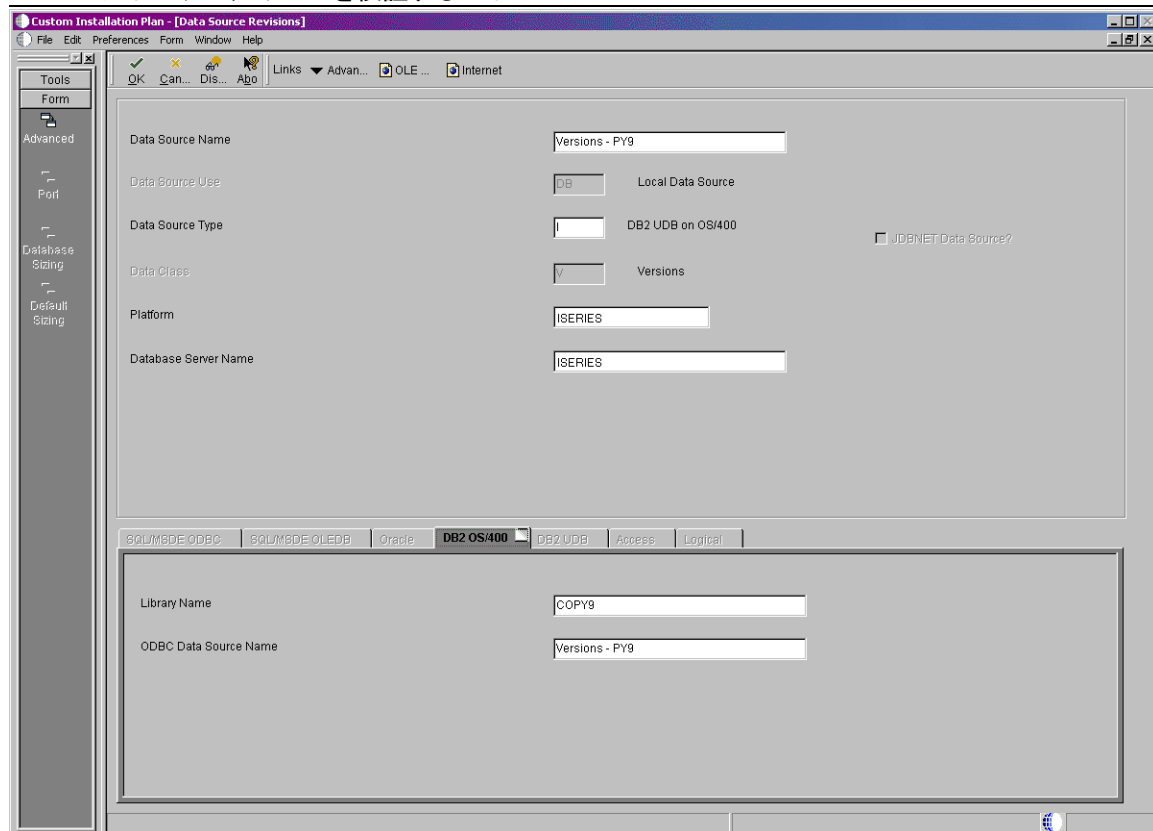

1. 〈Data Source Setup〉で、バージョン・データ・ソースが正しいかどうかを検証します。
2. [OK]をクリックします。

注意

バージョン・データ・ソースは、パス・コードに固有です。

▶ 別の環境を選択するには

〈Select Environment〉フォームで構成した環境の横にチェック・マークが表示されます。

- ・ 次のオプションのうち1つを選びます。
 - ・ 別の環境を選択するには、次に定義する環境をダブルクリックして選んで「[手順 29 \[129\]](#)」と「[環境のデータ・ソースのセットアップ - ページ \[132\]](#)」のステップを繰り返します。
 - ・ 環境のセットアップを完了するには、[Close]をクリックし、「[リモート・ロケーションの追加 - ページ \[138\]](#)」に進みます。

チェック・マークが付いているすべての環境に対して、〈Installation Workbench〉が実行されます

。

ヒント

環境を削除するには、チェック・マークが付いている環境から対象を選んで[Deselect(選択解除)]をクリックします。

リモート・ロケーションの追加

別の環境を選んだ後に、リモート・ロケーションを入力するかインストール・プランを確定することができます。

▶ リモート・ロケーションを追加するには

別の(リモート)ロケーションを追加するかどうかを確認するプロンプトが表示されます。

1. 次のオプションのうち1つを選びます。

- ・ リモート・ロケーションを追加するには[Yes]をクリックします。

「[ロケーション情報の入力 - ページ \[107\]](#)」以降のロケーション追加プロセス全体を繰り返します。
プランにリモート・ロケーションを追加する方法については、「Installation Plannerのユーティリティ」の「リモート・インストール・プランの作成」を参照してください。

- ・ 〈Installation Planner〉でのセットアップを完了するには、[No] をクリックします。

2. 「[インストール・プランの確定 - ページ \[138\]](#)」のタスクに進んでください。

インストール・プランの確定

次のステップを実行してインストール・プランを確定します。

▶ インストール・プランを確定するには

1. メッセージが表示され、インストール・プランが確定されたことを確認できます。

プランが確定されるときには、次の処理が実行されます。

- ・ 状況が20に設定されます。これは、プランに従ってテーブルに複数の調整が加えられたことを示します。
- ・ OCMが作成されます。

- ・ iniファイルが修正されます。
 - ・ 次のテーブルがアップグレードされます。
 - ・ リリース・マスター(F00945)
 - ・ オブジェクト・パス・マスター(F00942)
 - ・ パッケージ・プラン詳細テーブル(F98404)
 - ・ マシン詳細テーブル(F9651)
 - ・ 言語テーブル(F984031) — 代替言語のインストール時
2. 完了メッセージ・ボックスを終了して〈Planner Validation Report〉を実行するには、[OK]をクリックします。
- ・ 処理オプションのデフォルトが選択されている場合は、〈Planner Validation Report〉からこのレポート作成を実行するかどうかを確認するプロンプトが表示されます。
 - ・ 処理オプションのデフォルトが選択されていない場合は、プランのツリー・ビューで[Validate]をクリックして〈Planner Validation Report〉を実行します。

► 〈Planner Validation Report〉を実行するには

1. 〈Report Output Destination〉で、[On Screen]または[To Printer]を選択して[OK]をクリックします。
 2. レポートを検討し、すべてのレコードが検証されたことを確認します。
 3. レポートを確認した後に、〈Batch Versions〉フォームで[Close]をクリックします。
- 〈Planner Validation Report〉については、『インストール・リファレンス・ガイド』の「プランナ検証レポート」を参照してください。
4. 〈Work with Installation Plans〉で[Expand]をクリックし、作成したプランを確認します。

Installation Workbenchの実行

〈Installation Planner (インストール・プランナ)〉を使用してリリース8.9のインストール・プランを作成した後に、〈Installation Workbench (インストール・ワークベンチ)〉を使用して、そのプランを実行します。

〈Installation Workbench〉では、作成したプランに従ってワークベンチ・プログラムが実行されます。たとえばデータのみのアップグレードを実行する場合は、プランにスペック・マージを組み込んでいないので、〈Specification Table Merge Workbench (スペック・テーブル・マージ・ワークベンチ)〉は表示されません。

〈Installation Workbench〉は、在席時モードまたは無人モードで実行できます。在席時モードでは、各ワークベンチが完了してから次のワークベンチを開始します。無人モード(デフォルト値)では、各ワークベンチはユーザーの介入なしに実行されます。プロセスを何らかの時点で停止させる場合は、特定のワークベンチの前または後にタスク区切りを設定できます。無人モードを使用する場合は、各タスクが正常に実行されたかどうかをチェックする必要があります。

次ページのフロー・チャートは、〈Installation Workbench〉の実行プロセスの概要を示しています。

Running Installation Workbench

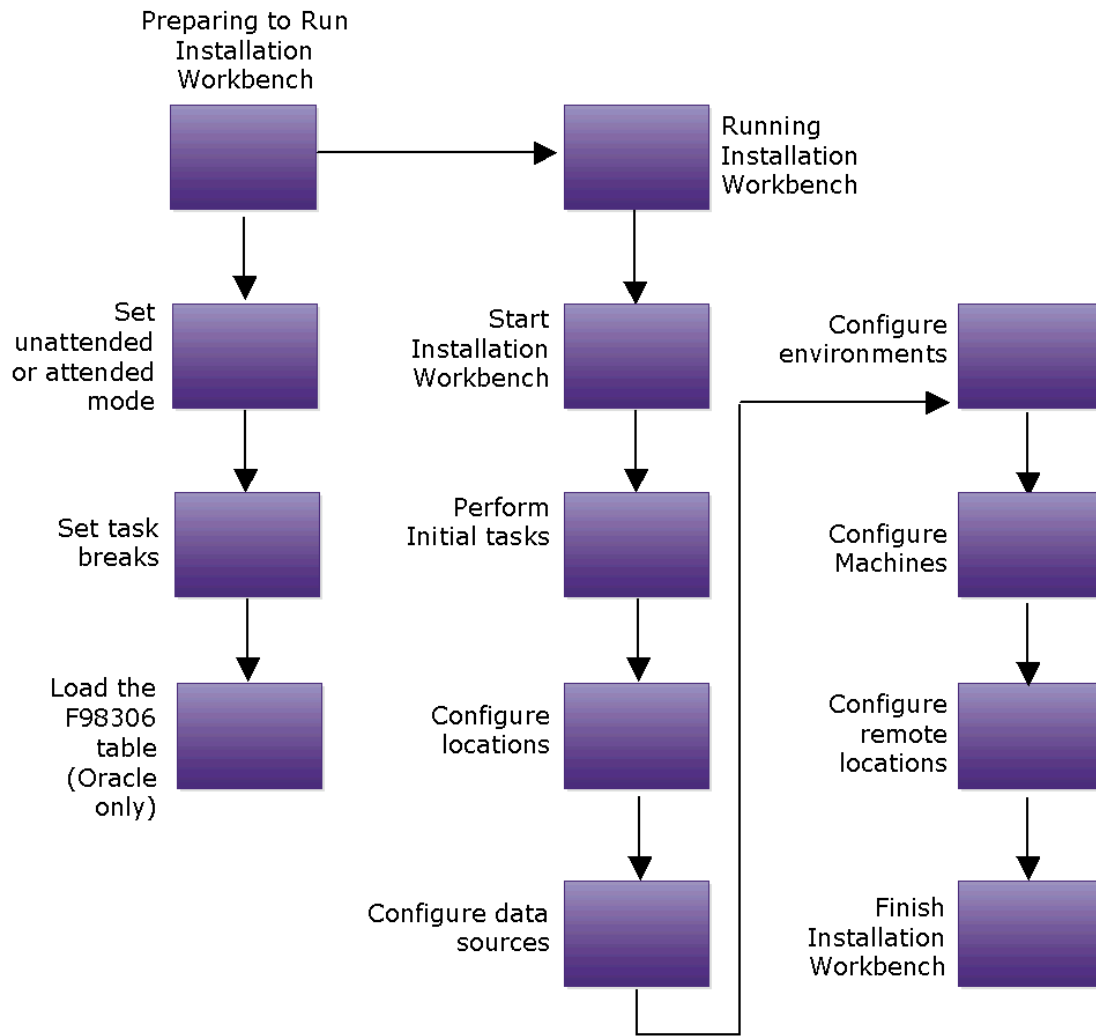

ワークベンチのコンポーネントの概要

〈Installation Workbench〉は、次のコンポーネントに分かれています。インストール・プランに応じて、インストールまたはアップグレードには次の一部またはすべてのコンポーネントを使用できます。

- ・ 〈Initial Workbench Tasks (通常ワークベンチ・タスク)〉は、〈Location Workbench (ロケーション・ワークベンチ)〉を開始する前に実行する予備的なワークベンチ・タスクです。無人ワークベンチ・モードを使用すると、これらのタスクはワークベンチの開始後に実行されます。実行されるタスクは、〈Release Master (リリース・マスター)〉です。
- ・ 〈Location Workbench〉では、プランで定義したすべてのロケーションが、プランナ・データ・ソースのデプロイメント・ロケーション定義テーブル(F9654)からSystem - B9データ・ソースにコピーされます。また、ロケーション・プラン詳細テーブル(F984021)が更新されます。
- ・ 〈Data Source Workbench (データ・ソース・ワークベンチ)〉では、プランで定義したすべてのデータ・ソースが、プランナ・データ・ソースのデータ・ソース・マスター(F98611)とテーブル/データ・ソース・サイ

ジグ・テーブル(F986115)から、System - B9データ・ソースにコピーされます。また、データ・ソース・プラン詳細テーブル(F98401)が更新され、処理結果が反映されます。

- ・ 〈Environment Workbench(環境ワークベンチ)〉では、各環境のオブジェクト構成マスター(F986101)のみでなく、環境情報テーブル(F0094、F00941、およびF00942)が、プランナ・データ・ソースからSystem - B9データ・ソースにコピーされます。次に、処理結果を反映するために環境プラン詳細テーブル(F98403)が更新されます。プランの設定によっては、新規の汎用テキストをコピーして、オブジェクト管理ワークベンチ・テーブルとバージョン・テーブルを作成して自動入力するために、バッチ・アプリケーションも実行されます。
- ・ 〈Machine Workbench(マシン・ワークベンチ)〉では、サーバー構成ファイル(F9650とF9651)が、プランナ・データ・ソースからSystem - B9データ・ソースにコピーされます。次に、処理結果を反映するためにホスト・プラン詳細テーブル(F98402)が更新され、環境情報を使用してサーバー・マップ・データ・ソースにオブジェクト構成マスター(F986101)とデータ・ソース・マスター(F98611)が自動入力されます(有効な環境、データ・ソース、およびサーバー・マップのテーブルのみが作成されます)。
- ・ 〈Control Table Workbench(コントロール・テーブル・ワークベンチ)〉では、プランで指定したコントロール・テーブル・マージ用のバッチ・アプリケーションが実行され、言語ファイルが更新されます。

iSeriesユーザーの場合は、プランで指定したマージ用のバッチ・アプリケーションも実行され、データ辞書が更新されます。次に、処理結果を反映するためにテーブル変換スケジューラ・テーブル(F98405)が更新され、完了メッセージが表示されて変換ログ・レコードが書き込まれます。
- ・ 〈Specification Table Merge Workbench(スペック・テーブル・マージ・ワークベンチ)〉では、プランで指定したコントロール・テーブル・マージ用のバッチ・アプリケーションが実行され、言語ファイルが更新されます。このワークベンチは、インストール内容に代替言語を追加する場合にのみ実行されます。
- ・ 〈Package Workbench(パッケージ・ワークベンチ)〉では、パッケージ情報テーブル(F9603、F9631)が、プランナ・データ・ソースからSystem - B9データ・ソースに転送されます。また、パッケージ・プラン詳細テーブル(F98404)が更新され、処理結果が反映されます。
- ・ 〈Remote Location Workbench(リモート・ロケーション・ワークベンチ)〉では、R98403の各種バージョン(XJDE0043、XJDE0044、XJDE0045、XJDE0046、XJDE0047)が起動され、ビジネス・データ(マスターと固定情報)のコントロール・テーブル、データ辞書テーブル、およびシステム・テーブルが、基本ロケーションからロケーション・サーバーにロードされます。また、複数階層UBE(R98825C)が起動され、配信されたパッケージがリモート・ロケーションにあるプライマリ・デプロイメント・サーバーにプッシュされます。このワークベンチが処理されるのは、リモート・ロケーションをインストールするように選び、レプリケートされたデータのロードとパッケージのプッシュを選択している場合のみです。

参照

- ・ 個々のテーブルとその用途については、『インストール・リファレンス・ガイド』の「主要なテクニカル・テーブル」

Installation Workbenchを実行する準備

インストール・プランの作成後に、〈Installation Workbench〉を実行します。〈Installation Workbench〉は、各種のテーブルを更新する一連のワークベンチで構成されています。インストール・プランで設定した情報によって、このプロセスで実行されるワークベンチが決まります。

ここでは、〈Installation Workbench〉の前に実行する次の準備タスクについて説明します。

- ・ [言語コードの文字セットの検証 - ページ \[144\]](#)
- ・ [言語用処理オプション・テキスト・ファイルの作成 - ページ \[144\]](#)
- ・ [在席時または無人ワークベンチ・モードの選択 - ページ \[146\]](#)
- ・ [無人ワークベンチ・モードのタスク区切りの設定 - ページ \[147\]](#)

〈Installation Workbench〉を無人モードで実行する場合は、事前にこのセクションの説明を熟読し、個々のタスクの詳細を理解しておいてください。

言語コードの文字セットの検証

注意

iSeries上で、次のタスクを実行して、使用言語のコード化文字セット識別コードが設定されているかどうかを確認します。

► 言語のコード化文字セットを検証するには

1. iSeries上で、次のコマンドを入力します。

WRKUSRPRF JDE
2. 編集するには、オプション2を使用します。
3. [F10]キーを押してすべてのフィールドを確認し、編集します。
4. コード化文字セット識別コード(CCSID)までスクロールします。
5. 設定を使用言語の文字セットに変更します。たとえば英語の場合は、CCSID=37に設定します。

このタスクについては、「インストールの概要」の「コード・ページ設定」を参照してください。

この設定は、エンタープライズ・サーバー上でリリース8.9を起動する前に元の値に戻されます。

言語用処理オプション・テキスト・ファイルの作成

注意

処理オプション・テキスト・テーブル(F98306)にデータを追加したり、このテーブルからデータを取り込むには、適切なCCSID値を指定してこのテーブルを再作成する必要があります。

注意

この手順では、まずセントラル・オブジェクトをロードする必要があります。「デプロイメント・サーバーのインストール」の「DB2/400の準備」を参照してください。

► 言語用処理オプション・テキスト・ファイルを作成するには

スタッフ	データベース管理者
ログオン状況	エクスポート・サーバー上で、QSECOFRでログオンします。
前提条件	使用可能なディスク容量が1パス・コードあたり2 GBあることを確認します。
同時に行うタスク	なし

1. iSeriesにONEWORLDでログオンします。
2. ユーザー・プロファイルJDEが適切なCCSID値に設定されていることを確認します。
たとえば日本語の場合の設定は、CCSID=939となります。このタスクについては、「インストールの概要」の「コード・ページ設定」を参照してください。
3. デプロイメント・サーバー上のリリース8.9プランナ環境にJDEでログオンします。
4. [Fast Path(略式コマンド)]に“OMW”と入力して〈Object Management Workbench(オブジェクト管理ワークベンチ)〉を開きます。
5. 〈Object Management Workbench〉(OMW)で、[User(ユーザー)]フィールドにユーザーIDを入力し、画面最上部にある[Find(検索)]をクリックします。

注意

OMWIについては、『開発ツール』ガイドの「オブジェクト管理ワークベンチ」を参照してください。

〈Project(プロジェクト)〉ウィンドウの[Default Project(デフォルト・プロジェクト)]に番号が表示されます。

6. [Default Project]の左にある[+]をクリックし、プロジェクト・コンポーネントを表示します。
7. [Objects(オブジェクト)]を選択します。
8. 〈Object Management Workbench〉の右ペインで[Search(検索)]タブをクリックします。
9. 次のフィールドに値を入力します。

- ・ Category(カテゴリ)

[Object Librarian(オブジェクト・ライブラリアン)]を選択します。

- ・ Search Type(検索タイプ)

[Object Name(オブジェクト名)]を選択します。

- ・ Search

“F98306”と入力します。

10. [Search]フィールドの右にある[Search]をクリックします。

検索ウィンドウにF98306テーブルが表示されます。

11. F98306テーブルを選び、[Search]ペインの左にある左矢印をクリックします。

テーブル・アイコンが[Object]フォルダにコピーされます。

12. [Object]フォルダでF98306テーブルを選び、[Project]ペインの右に表示される[Design(設計)]をクリックします。

注意

[Design]機能にアクセスできるように、自分自身をDeveloperロールのプロジェクトに追加する必要があります。

〈Object Librarian Table Design(オブジェクト・ライブラリアン・テーブルの設計)〉フォームが表示されます。

13. [Table Operations(テーブル操作)]タブをクリックし、[Copy Table(テーブルのコピー)]アイコンをクリックします。

〈Copy Table〉フォームが表示されます。

14. コピー元となるデータ・ソースとして“リリース8.9 Local”と入力します。

15. コピー先データ・ソースとしてセントラル・オブジェクト・データ・ソースを入力します。たとえば“Central Objects - PY9”と入力します。

16. [OK]をクリックしてテーブルをコピーします。

注意

〈Copy Table〉プロセスを、インストールしたセントラル・オブジェクト・ライブラリに対して実行します。

この処理により、セントラル・オブジェクト・ライブラリからF98306テーブルが削除され、文字セットIDを使用してテーブルの新規フォーマットが作成されます。

17. 次のiSeriesコマンドを入力してテーブルのCCSIDを確認します。

DSPFFD yyyy/F98306と入力します。

yyyyはセントラル・オブジェクト・ライブラリ名(COPY9など)です。

18. セントラル・オブジェクト・ライブラリごとに、〈Copy Table〉プロセス([ステップ 13](#) [146]~[ステップ 17](#) [146])を繰り返します。

在席時または無人ワークベンチ・モードの選択

ワークベンチは、手作業で実行する方法（在席時ワークベンチ・モード）と自動的に実行する方法（無人ワークベンチ・モード）があります。ワークベンチを無人モードで実行する場合も、下記のとおり〈Installation Workbench〉を開始します。これにより、各ワークベンチの状況が開始時に表示されます。無人ワークベンチはデフォルト・モードです。

無人ワークベンチでは、ワークベンチのいずれかでエラーが発生するとプロセスが停止します。エラーを修正すると、無人ワークベンチが停止した時点から再開されます。

注意

無人モードでは、あるタスクが異常終了しても次のタスクを進行させることができます。〈Installation Workbench〉に無人モードを選んだ場合は、完了時に各のタスクが正常に実行されたかどうかをチェックする必要があります。完了していないタスクがあった場合は、エラーを修正してから再実行してください。

処理オプションを使用すると、在席時ワークベンチ・モードを選ぶことができます。

▶ 在席時ワークベンチ・モードを選ぶには

1. 〈System Installation Tools（システム・インストール・ツール）〉メニュー（GH961）を開きます。
2. 〈Installation Workbench〉を右クリックします。
3. [Prompt For（プロンプト）]を選んで[Values（値）]を選択します。
〈Processing Options（処理オプション）〉フォームが表示されます。
4. 該当するフィールドに、無人ワークベンチ・モードの場合は“1”、在席時ワークベンチ・モードの場合は“0”を入力します。デフォルト値は1（無人）です。
5. [OK]をクリックします。
〈Work with Installation Plan（インストール・プランの処理）〉が表示されます。

無人ワークベンチ・モードのタスク区切りの設定

無人ワークベンチでは、個々のワークベンチの前または後にタスク・ブレイクを設定できます。タスク・ブレイクを使用すると、ワークベンチや他のタスクが正常に完了したかどうかを検証できます。たとえば〈Table Conversion Workbench（テーブル変換ワークベンチ）〉の後にタスク・ブレイクを設定し、すべてのテーブル変換が正常に完了したかどうかを検証します。〈Control Table Workbench〉と〈Table Conversion Workbench〉の間に、自動タスク・ブレイクが発生します。

▶ 無人ワークベンチ・モードでタスク・ブレイクを設定するには

1. 〈System Installation Tools〉メニュー（GH961）を開きます。
2. 〈Advanced Operations（上級操作）〉を選択します。
3. 〈Work with Task Breaks（タスク・ブレイクの処理）〉をダブルクリックします。
〈Work with Task Breaks〉フォームが表示されます。

4. [Find]をクリックします。

ワークベンチのリストが表示されます。

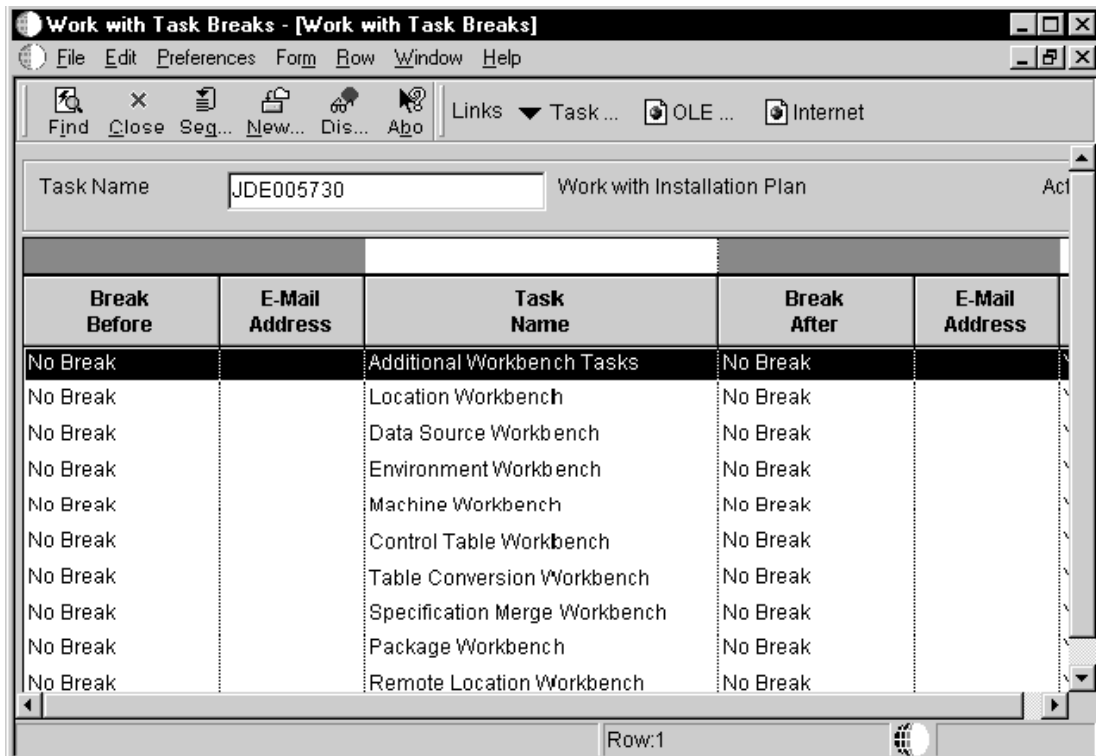

5. ワークベンチの前または後に区切りを設定するには、ワークベンチ名を選び、[Row(ロー)]メニューから[Break Befor(前で区切り)]または[Break After(後で区切り)]を選択します([Row]メニューでタスク・ブレイクをクリアすることもできます)。

6. <Task Break Revisions(タスク・ブレイクの改訂)>で、次のフィールドに値を入力します。

- ・ E-mail Address(電子メール・アドレス番号)(任意)

タスク・ブレイクの発生時に通知を受け取るユーザーのアドレス番号を指定します(またはリストから選択します)。

- ・ Task Break(タスク・ブレイク)

タスク・ブレイクがない場合はブランク、タスク・ブレイクがある場合は"2"を指定します。このフィールドをブランクにすると、タスク・ブレイクは構成されません。

- ・ Task Break Short Text(タスク・ブレイク・ショート・テキスト)(必須)

タスク・ブレイクの略式記述を入力します。

- ・ Optional Detail(任意詳細)(任意)

タスク・ブレイクの詳細情報を入力します。

7. [OK]をクリックします。

〈Task Break Revisions〉がクローズし、〈Work with Task Breaks〉が再表示されます。他にもタスク・ブレイクが必要であれば指定します。

8. [Close(閉じる)]をクリックします。

P98MOQUE設定の検証/更新

1. リリース8.9の旧DEP環境にJDEでログインします。
2. [Fast Path]に“P98MOQUE”と入力します。
3. [Find]をクリックします。
4. グリッドで、SERVERNAMEがデプロイメント・サーバー名に置き換えられているかどうかを確認します。置き換えられていない場合は、そのローをダブルクリックし、SERVERNAMEをデプロイメント・サーバー名で置き換えます。
5. [OK]をクリックします。

Installation Workbenchの実行

〈Installation Workbench〉では、インストール・プランを組み込む個々のワークベンチがすべて実行されます。在席時ワークベンチを指定した場合は、個々のワークベンチが完了してから次のワークベンチを開始します。無人ワークベンチを指定した場合は、個々のワークベンチが自動的に開始され、すべてが完了(または、タスク・ブレイクやエラーが発生)するまで続行されます。

注意

〈Installation Workbench〉に無人モードを選択した場合は、完了時に各のタスクが正常に実行されたかどうかをチェックする必要があります。完了していないタスクは、必ず再実行してください。

ここでは次の内容について説明します。

- ・ [Installation Workbenchの開始 - ページ \[150\]](#)
- ・ [Initial Workbench Tasks - ページ \[151\]](#)
- ・ [ロケーションの構成 - ページ \[154\]](#)
- ・ [データ・ソースの構成 - ページ \[155\]](#)
- ・ [環境の構成 - ページ \[156\]](#)
- ・ [マシンの構成 - ページ \[157\]](#)
- ・ [コントロール・テーブルのマージ - ページ \[158\]](#)

- ・ [スペック・テーブルのマージ - ページ \[160\]](#)
- ・ [パッケージの構成 - ページ \[161\]](#)
- ・ [リモート・ロケーションの構成 - ページ \[162\]](#)
- ・ [〈Installation Workbench〉の終了 - ページ \[163\]](#)

はじめる前に: SQL Serverに関する考慮事項

SQL Serverに関する考慮事項
SQL Serverを使用する場合は、〈Installation Workbench〉を実行する前に、次のデータベース・オプションが有効になっているかどうかを確認してください。[Select Into/Bulk Copy(選択/一括コピー)][Truncate Log on Checkpoint(チェックポイントでのログの切捨て)]

Installation Workbenchの開始

注意

一部の処理が停止してしまうため、〈Installation Workbench〉プロセスの実行中は(スクリーン・セーバー・パスワードなどを使用して)デプロイメント・サーバーをロックしないでください。

注意

〈Installation Workbench〉は、VNCやPC Anywhereなどのリモート・アクセスから実行しないでください。

➤ 〈Installation Workbench〉を開始するには

スタッフ	インストール担当者
ログオン状況	デプロイメント・サーバー上で、JDEPLAN環境にユーザーJDEでログオンします。
前提条件	プリンタがデプロイメント・サーバー用に設定されているかどうかを確認します。設定されていない場合は、該当するMicrosoft Windowsマニュアルとプリンタ・マニュアルを参照してください。また、セントラル・オブジェクトのロード完了 (loadallスクリプトの完了)も確認します。
同時に行うタスク	なし

1. 〈System Installation Tools〉メニュー(GH961)から〈Installation Workbench〉を選択します。

このアプリケーションを初めて実行する場合は、システムにより必要なオブジェクトがJITIによりインストールされます。

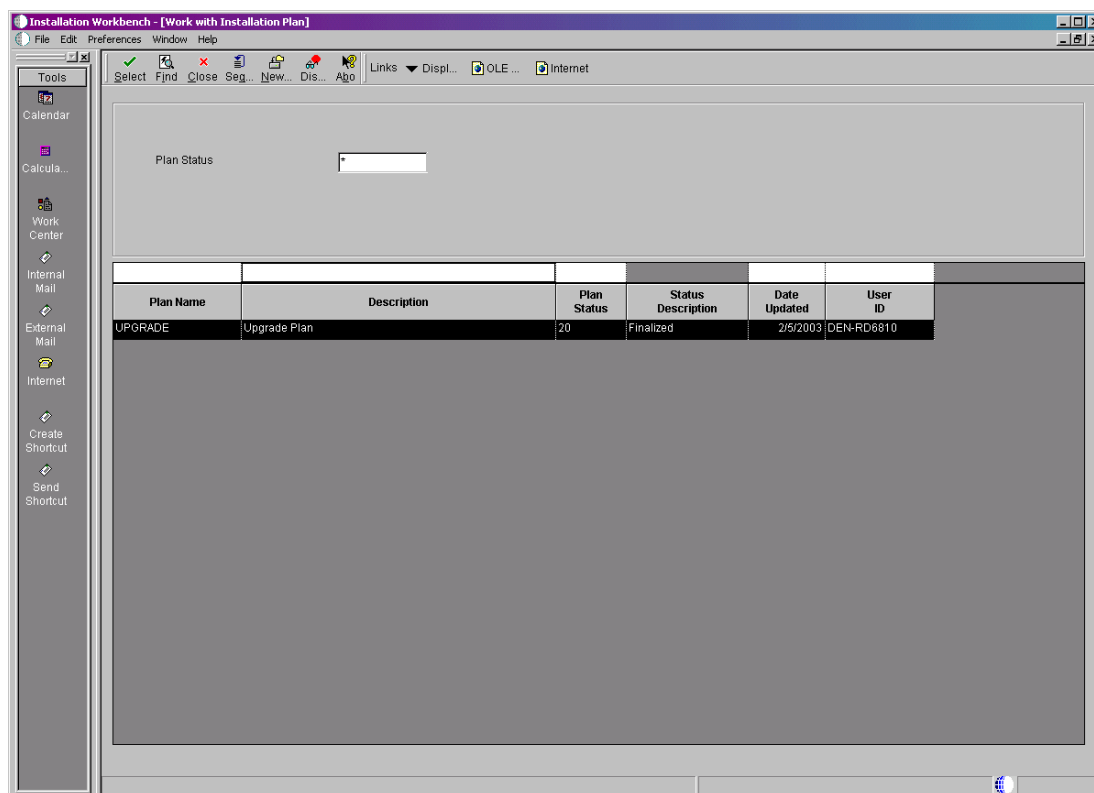

- ・ 在席時ワークベンチ・モードを指定した場合は、次の手順に従って、〈Initial Workbench Tasks (通常ワークベンチ・タスク)〉を含め各ワークベンチを完了します。
- ・ 無人ワークベンチ・モードを指定した場合はプロセスが開始され、タスク・ブレイクを設定していなければすべてのワークベンチが自動的に完了します。タスク・ブレイクを設定していない場合は、「エンタープライズ・サーバーのインストール」に進んでください。

2. 〈Work with Installation Plans (インストール・プランの処理)〉で、作成したプランをダブルクリックします。

Initial Workbench Tasks

〈Initial Workbench Tasks〉フォームでは、個々のワークベンチを開始する前に、〈Release Master〉タスクを完了できます。

また、タスクを再実行する必要がある場合などは、任意の通常タスクの状況を変更できます。

この手順を使用するのは、ワークベンチを在席時モードで実行する場合、または〈Initial Workbench Tasks〉の前にタスク・ブレイクを設定している場合です。

▶ 〈Initial Workbench Tasks〉を実行するには

スタッフ	インストール担当者
ログオン状況	デプロイメント・サーバー上で、JDEPLAN環境にユーザーJDEでログオンします。

前提条件	なし
同時に行うタスク	なし

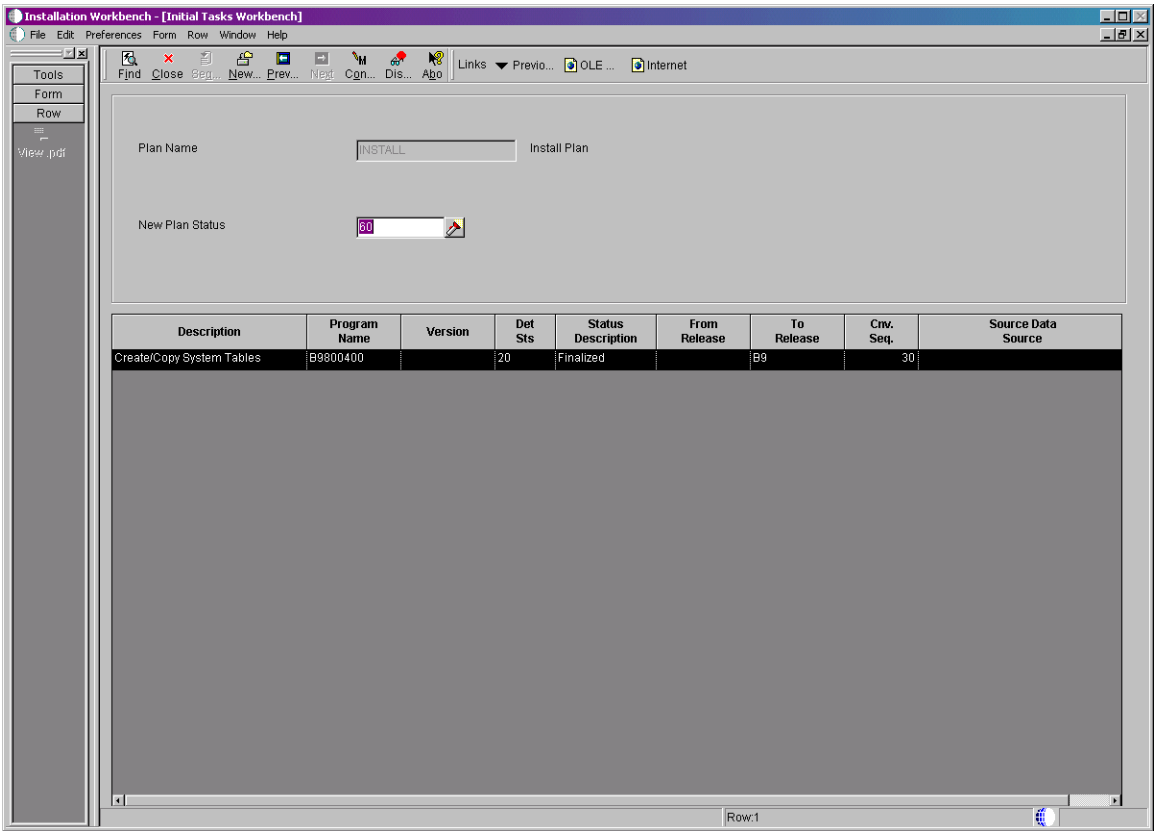

- ・ 〈Initial Workbench Tasks〉の[Form]メニューで[Configure(構成)]をクリックします。
タスクが実行され、〈Location Workbench〉フォームが表示されます。
〈Initial Workbench Tasks〉の実行中に、メディアオ・オブジェクトUnicode Conversion用に次の2つのUBEがスケジュールされています。
 - ・ 〈Convert Media Objects Table F00165(メディア・オブジェクト・テーブルF0015の変換)〉プログラム(R8900165)(順次)では、ビジネス・データに保管されているメディア・オブジェクトが変換されます。
 - ・ 〈Copy Media Object Data - Unicode Conversion(メディア・オブジェクト・データのコピー - Unicode変換)〉プログラム(R8900165U)では、データ辞書メディア・オブジェクトが変換されます。

次のエラー・メッセージおよび対応する解決策のリストを参照してください(詳しくは、jde.logを参照してください)。

エラー・メッセージ	解決策
SelectKeyed to F00165T failed	F00165のスペックをチェックして再実行します。
Read Failed:Media Object data not available in	オブジェクトが欠落または破損しているため、手

エラー・メッセージ	解決策
F00165T blob	作業で追加する必要があります。
Read Failed:Cannot allocate memory for Media Object Blob	仮想メモリをチェックして再実行します。
Read Failed:Missing records for BLOB concat – Total(###) – Read(###)	オブジェクトが欠落または破損しているため、手作業で追加する必要があります。
Cannot allocate memory for Generic Text Blob	仮想メモリをチェックして再実行します。
Fail to open OLE storage file (<Queue Path>) – <.stg file name>	System – B9のF98MOQUEに定義されているパスにファイルが存在することを(<Queue Path>に基づいて)確認し、再実行します。
OLE storage file might be corrupted – <.stg file name>	オブジェクトが欠落または破損しているため、手作業で追加する必要があります。
OLE substorage file might be corrupted – <.stg file name>	オブジェクトが欠落または破損しているため、手作業で追加する必要があります。
OLE Fail:Insufficient memory to create new file (<Queue Path>) – <filename>	仮想メモリをチェックして再実行します。
OLE Fail:Access Denied – cannot create new file (<Queue Path>) – <filename>	OLE待ち行列パス・フォルダのセキュリティ設定をチェックし、再実行します。
OLE Fail:Program error – cannot create new file (<Queue Path>) – <filename>	オブジェクトが欠落または破損しているため、手作業で追加する必要があります。
OLE Fail:Cannot create new file (<Queue Path>) – <filename>	OLE待ち行列パスのディスク容量が適切かどうかをチェックし、再実行します。
JDB CommitUser Fails	データベース(ブロック)設定をチェックして再実行します。
Invalid Shortcut Data – <file name>	オブジェクトが欠落または破損しているため、手作業で追加する必要があります。
Invalid Shortcut Data – cannot allocate memory	仮想メモリをチェックして再実行します。
Invalid Document ID – <vendor name>	オブジェクトが欠落または破損しているため、手作業で追加する必要があります。
Secondary RTF File fails to open (<Queue Path>) – <filename>	System – B9のF98MOQUEに定義されているパスにファイルが存在するかどうかを(<Queue Path>に基づいて)確認し、再実行します。
Cannot allocate memory for RTF Blob	仮想メモリをチェックして再実行します。

➤ <Initial Workbench Tasks>の状況を変更するには

スタッフ	インストール担当者
ログオン状況	デプロイメント・サーバー上で、JDEPLAN環境にユーザーJDEでログオンします。
前提条件	なし
同時に行うタスク	なし

1つまたは複数の追加ワークベンチ・タスクの状況を変更する場合があります。タスクの状況を変更するには、次の手順で操作します。

- 1. [Fast Path]に“GH961”と入力し、〈System Installation Tools〉メニューを開きます。
- 2. 〈Custom Installation Plan(カスタム・インストール・プラン)〉をダブルクリックします。
- 3. 〈Work with Installation Plans(インストール・プランの処理)〉で、インストール・プランを選びます。
- 4. [Row]メニューから[Expand(展開)]をクリックします。
通常タスクを含め、プランのコンポーネントが表示されます。
- 5. 状況を変更するタスクを選びます。
- 6. [Row]メニューから[Disable(使用不可)]、[Enable(使用可能)]、または[Complete(完了)]をクリックします(下記の表を参照してください)。
タスクの状況が変更されます。

[Row]メニューのオプション	意味
Disable	状況70。タスクは未完了であり、再実行されません。
Enable	状況10。タスクは再実行されます。
Complete	状況60。タスクは完了しており、再実行されません。

ロケーションの構成

〈Location Workbench〉では、プランで定義したすべてのロケーションが、プランナ・データ・ソースのデプロイメント・ロケーション定義テーブル(F9654)からSystem – B9データ・ソースにコピーされます。また、ロケーション・プラン詳細テーブル(F984021)が更新されます。

この手順を使用するのは、ワークベンチを在席時モードで実行している場合、または〈Location Workbench〉の前にタスク・ブレイクを設定している場合です。

▶ ロケーションを構成するには

スタッフ	インストール担当者
ログオン状況	デプロイメント・サーバー上で、JDEPLAN環境にユーザーJDEでログオンします。
前提条件	なし
同時に行うタスク	なし

- 1. 〈Location Workbench〉で、すべてのロケーションが表示されているかどうかを検証します。

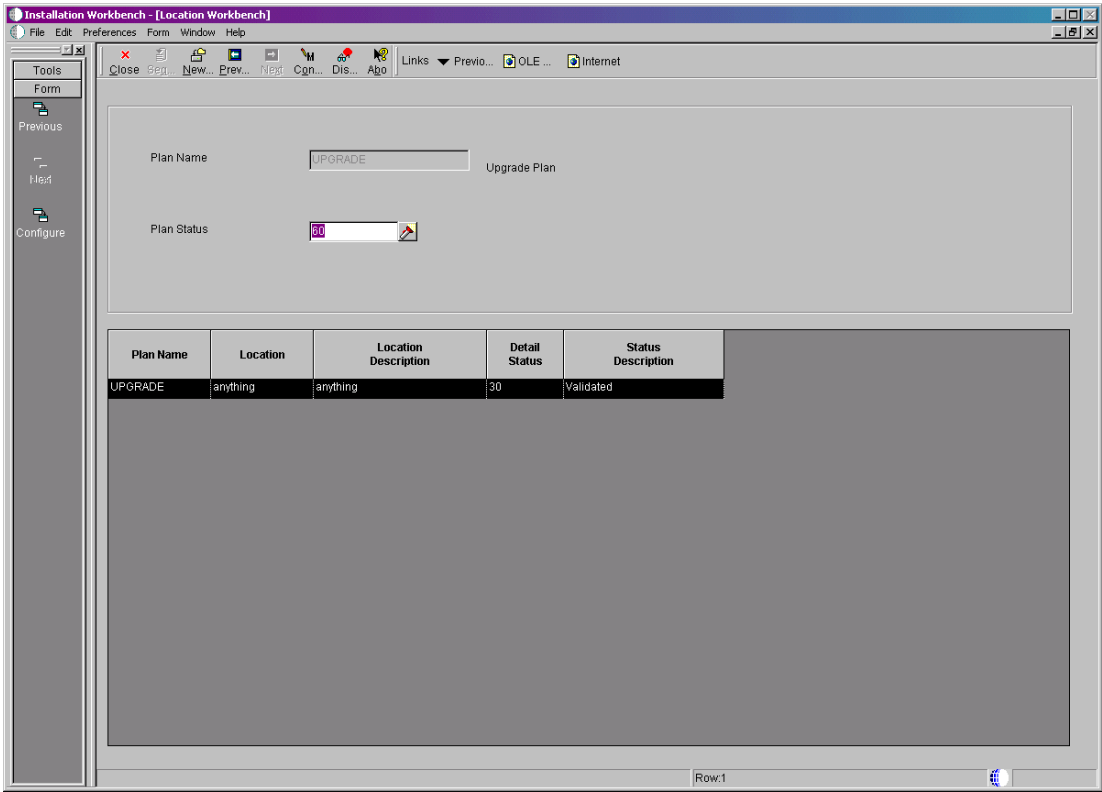

2. [Form]メニューから[Configure]を選択します。

ロケーションが構成され、〈Data Source Workbench〉フォームが表示されます。

[Detail Status (詳細状況)]が60に更新され、[Status Description (状況記述)]が[Validated (検証済み)]から[Installed (インストール済み)]に変わります。

データ・ソースの構成

〈Data Source Workbench〉では、プランで定義したすべてのデータ・ソースが、プランナ・データ・ソースのデータ・ソース・マスター(F98611)とテーブル/データ・ソース・サイジング・テーブル(F986115)から、System - B9データ・ソースにコピーされます。また、データ・ソース・プラン詳細テーブル(F98401)が更新され、処理結果が反映されます。

この手順を使用するのは、ワークベンチを在席時モードで実行している場合、または〈Data Source Workbench〉の前にタスク・ブレイクを設定している場合です。

▶ データ・ソースを構成するには

スタッフ	インストール担当者
ログオン状況	デプロイメント・サーバー上で、JDEPLAN環境にユーザーJDEでログオンします。
前提条件	なし
同時に行うタスク	なし

1. 〈Data Source Workbench〉で、すべてのデータ・ソースが表示されているかどうかを検証します。

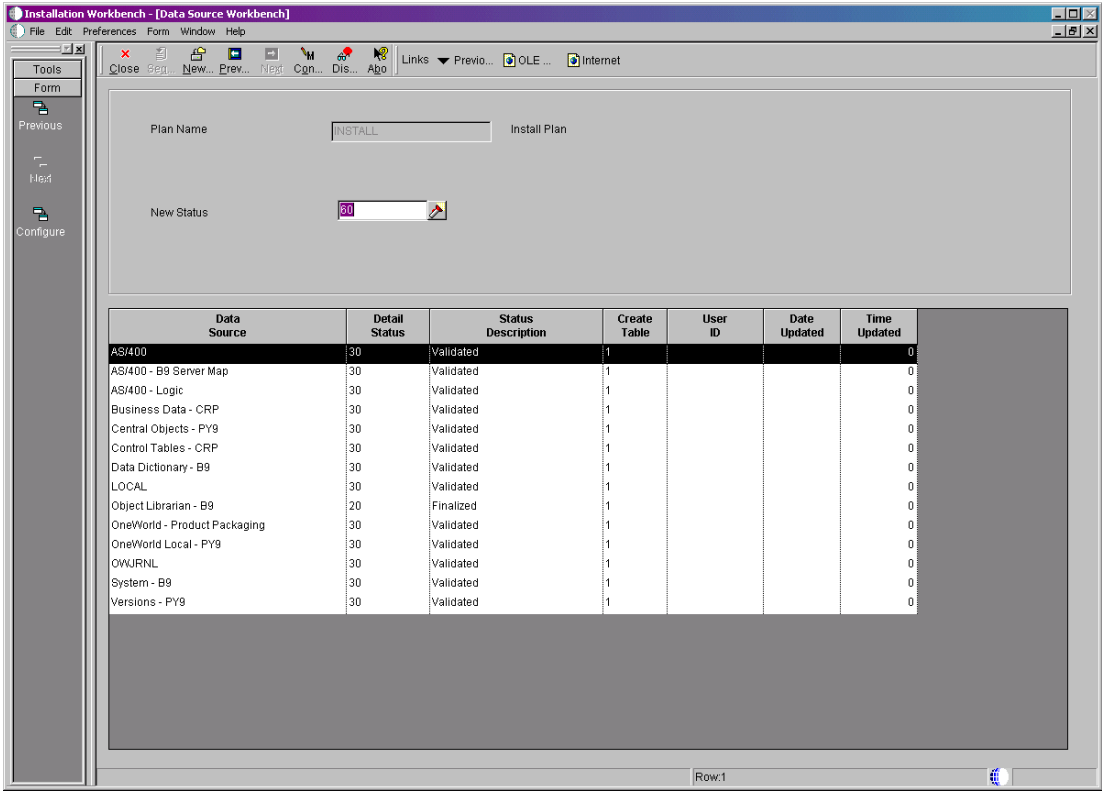

2. [Form]メニューから[Configure]を選択します。

データ・ソースが構成され、〈Environment Workbench〉フォームが表示されます。

データ・ソースの構成が完了すると、[Detail Status]が60に更新され、[Status Description]が[Validated]から[Installed]に変わります。

環境の構成

〈Environment Workbench〉では、各環境のオブジェクト構成マスター(F986101)のみでなく、環境情報テーブル(F0094、F00941、およびF00942)が、プランナ・データ・ソースからSystem - B9データ・ソースにコピーされます。次に、処理結果を反映するために環境プラン詳細テーブル(F98403)が更新されます。プランの設定によっては、新規の汎用テキストをコピーして、オブジェクト管理ワークベンチ・テーブルとバージョン・テーブルを作成して自動入力するために、バッチ・アプリケーションも実行されます。

〈Environment Workbench〉では、同時に複数のバッチ・アプリケーションを実行し、リリース8.9で同時に複数の環境をロードすることができます。これにより、環境ロード処理の所要時間が短縮されます。

この手順を使用するのは、ワークベンチを在席時モードで実行している場合、または〈Environment Workbench〉の前にタスク・ブレイクを設定している場合です。

▶ 環境を構成するには

スタッフ	インストール担当者
ログオン状況	デプロイメント・サーバー上で、JDEPLAN環境にユーザーJDEでログオンします。

前提条件	なし
同時に行うタスク	〈Environment Workbench〉は、エンタープライズ・サーバーのインストール・プロセスと同時に実行できますが、パフォーマンスが低下します。

1. 〈Environment Workbench〉で、各環境とその関連パラメータが正しい値に設定されているかどうかを確認します。

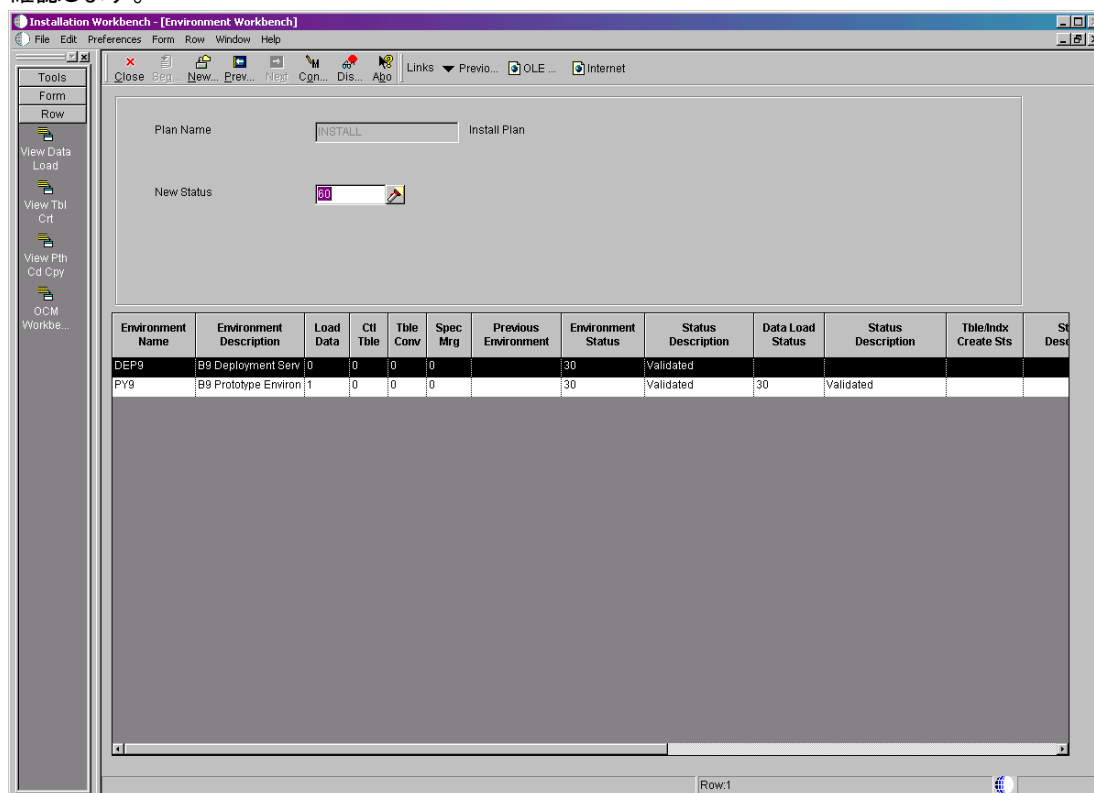

2. 環境を検討した後に、[Configure]を選択します。
3. 〈Environment Workbench〉の完了後に、各環境の[Detail Status]が60に更新され、[Status Description]が[Validated]から[Installed]に変わったことを確認します。
4. Adobe Acrobat Readerを使用してすべてのXJDEレポートを検討し、すべての構成状況が[Success (完了)]となっていることを確認します。

マシンの構成

〈Machine Workbench (マシン・ワークベンチ)〉では、サーバー構成ファイル (F9650とF9651) が、プランナ・データ・ソースからSystem - B9データ・ソースにコピーされます。次に、処理結果を反映するためにホスト・プラン詳細テーブル (F98402) が更新され、環境情報を使用してサーバー・マップ・データ・ソースにオブジェクト構成マスター (F986101) とデータ・ソース・マスター (F98611) が自動入力されます (有効な環境、データ・ソース、およびサーバー・マップのテーブルのみが作成されます)。

この手順を使用するのは、ワークベンチを在席時モードで実行している場合、または〈Machine Workbench〉の前にタスク・ブレイクを設定している場合です。

➤ マシンを構成するには

スタッフ	インストール担当者
ログオン状況	デプロイメント・サーバー上で、JDEPLAN環境にユーザーJDEでログオンします。
前提条件	なし
同時に行うタスク	なし

1. <Machine Workbench>で、各サーバーとその関連パラメータが正しい値に設定されているかどうかを確認します。

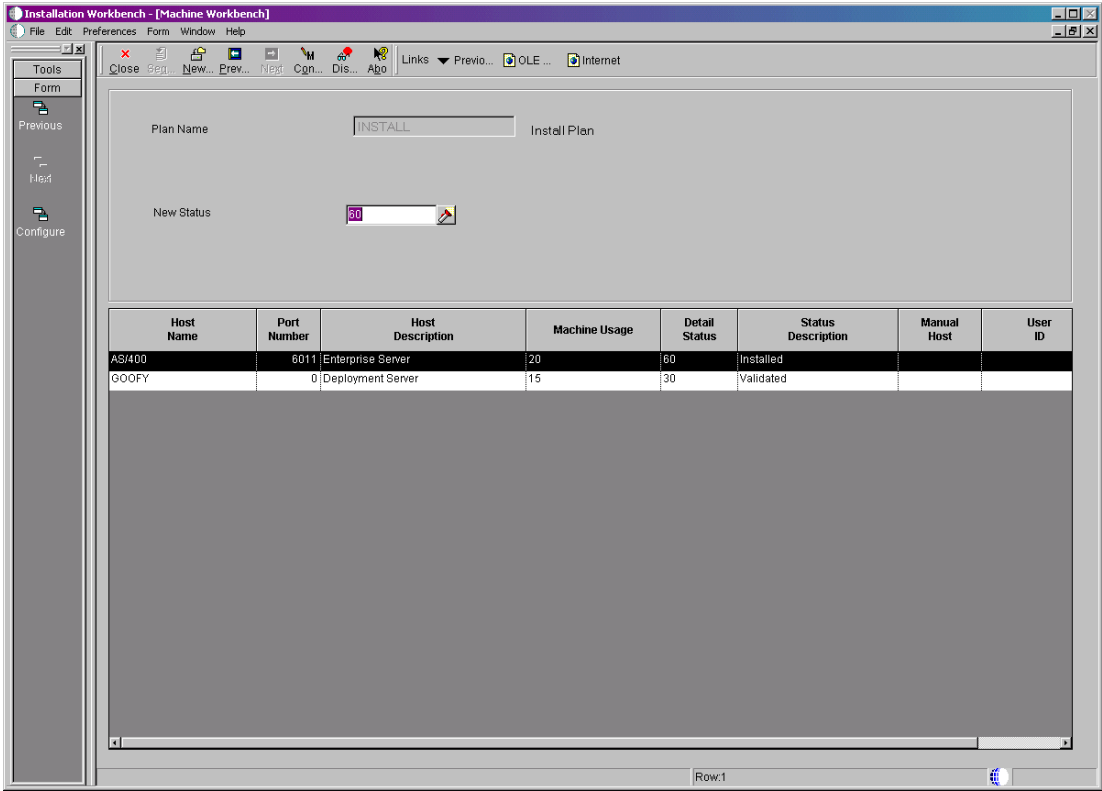

2. [Form]メニューから[Configure]を選択します。

サーバーの構成が完了すると、[Detail Status]が60に変更され、[Status Description]が[Validated]から[Installed]に変わります。

コントロール・テーブルのマージ

<Control Table Workbench>では、言語を含むMicrosoft Accessデータベースから、言語テキストがコントロール・テーブル・データベースとセントラル・オブジェクト・データベースにコピーされます。このワークベンチは、インストール内容に代替言語を追加する場合にのみ実行されます。

〈Specification Table Workbench〉では、プランで指定したコントロール・テーブル・マージ用のバッチ・アプリケーションが実行され、言語ファイルが更新されます。このワークベンチは、インストール内容に代替言語を追加する場合にのみ実行されます。

代替言語をインストールしている場合、〈Control Table Workbench〉では、プランで指定したコントロール・テーブル・マージ用のバッチ・アプリケーションが実行され、言語ファイルが更新されます。

この情報は、代替言語をインストールしている場合に適用されます。配布された言語テーブルは、コントロール・テーブル、システム・テーブル、およびデータ辞書テーブルで構成されます。UDCテーブルには必要な言語のテキストのみが含まれていますが、メニュー・テキスト・ファイルとデータ辞書ファイルにより、既にインストールされている英語版レコードの先頭に必要な言語が追加されます。

この手順を使用するのは、ワークベンチを在席時モードで実行している場合、または〈Control Table Workbench〉の前にタスク・ブレイクを設定している場合です。

► コントロール・テーブルを構成するには

スタッフ	インストール担当者
ログオン状況	デプロイメント・サーバー上で、JDEPLAN環境にユーザーJDEでログオンします。
前提条件	なし
同時に行うタスク	なし

1. 〈Control Table Workbench〉で、グリッドにすべてのコントロール・テーブル・マージが表示されます。

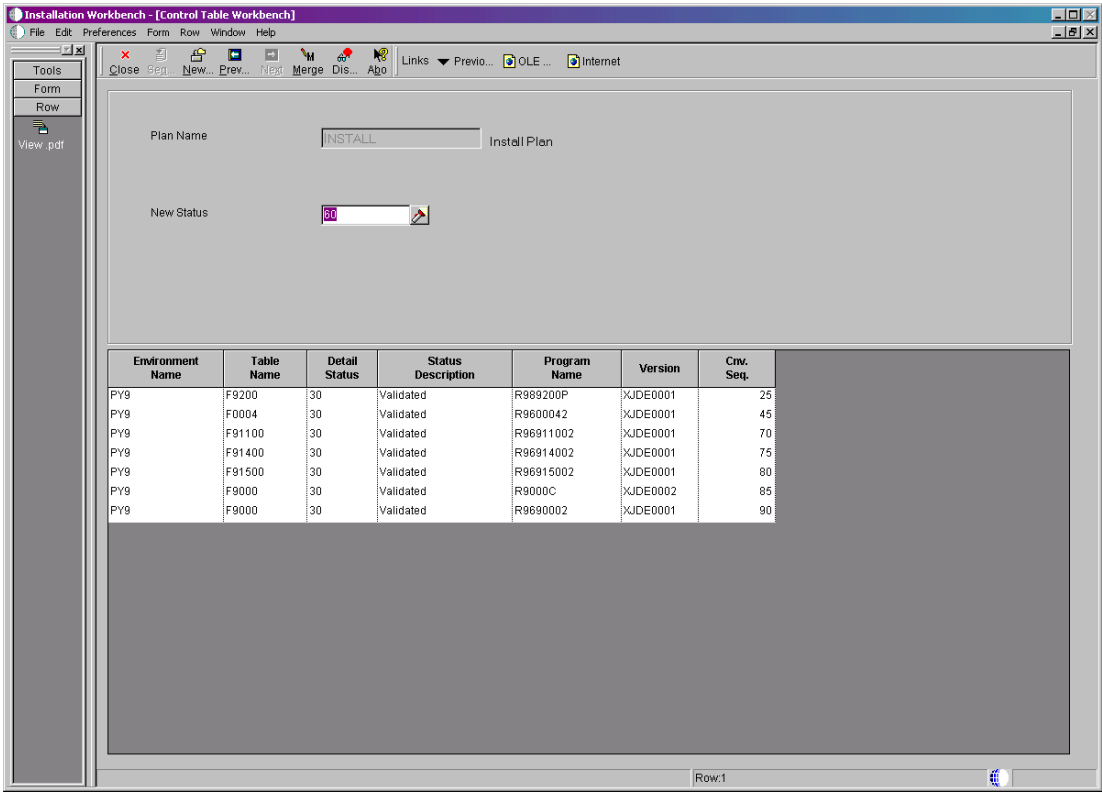

代替言語をインストールする場合は、〈Control Table Workbench〉フォームの[Plan Name(プラン名)]フィールドに言語プラン名が表示されます。

- 2. 一度に1つつマージする場合は、該当するグリッド行を選んで[Merge(マージ)]をクリックします。それ以外の場合は、[Form]メニューから[Merge All(すべてをマージ)]を選択します。

マージ機能については、『インストール・リファレンス・ガイド』の「マージ」を参照してください。

〈Installation Workbench〉を無人モードで実行している場合は、〈Control Table Workbench〉と〈Table Conversions(テーブル変換)〉の間にタスク・ブレイクが自動的に発生します。

スペック・テーブルのマージ

注意

〈Specification Merge(スペック・マージ)〉は、代替言語をインストールする場合にのみ実行されます。代替言語をインストールしない場合は、次のセクションに進んでください。インストール時に代替言語をロードする場合は、その言語を使用可能にするために、言語レコードをセントラル・オブジェクト・テーブルにロードする必要があります。

セントラル・オブジェクト・テーブルには、選択した言語によるテキスト表示に必要な代替言語レコードが含まれています。言語対応テーブルには、処理オプション・テキスト(F98306)、レポート設計ツール(RDA)テキスト情報(F98760)、およびフォーム設計ツール(FDA)テキスト情報(F98750)があります。英語版インストール時に選んだ環境に応じて、ロードされる環境ごとに1組ずつなど、複数組のセントラル・オブジェクトを使用できます。

► スペック・テーブルをマージするには

スタッフ	インストール担当者
ログオン状況	デプロイメント・サーバー上で、JDEPLAN環境にユーザーJDEでログオンします。
前提条件	なし
同時に行うタスク	なし

1. 〈Specification Table Merge Workbench〉フォームの[Form]メニューから[Merge All]を選択します。

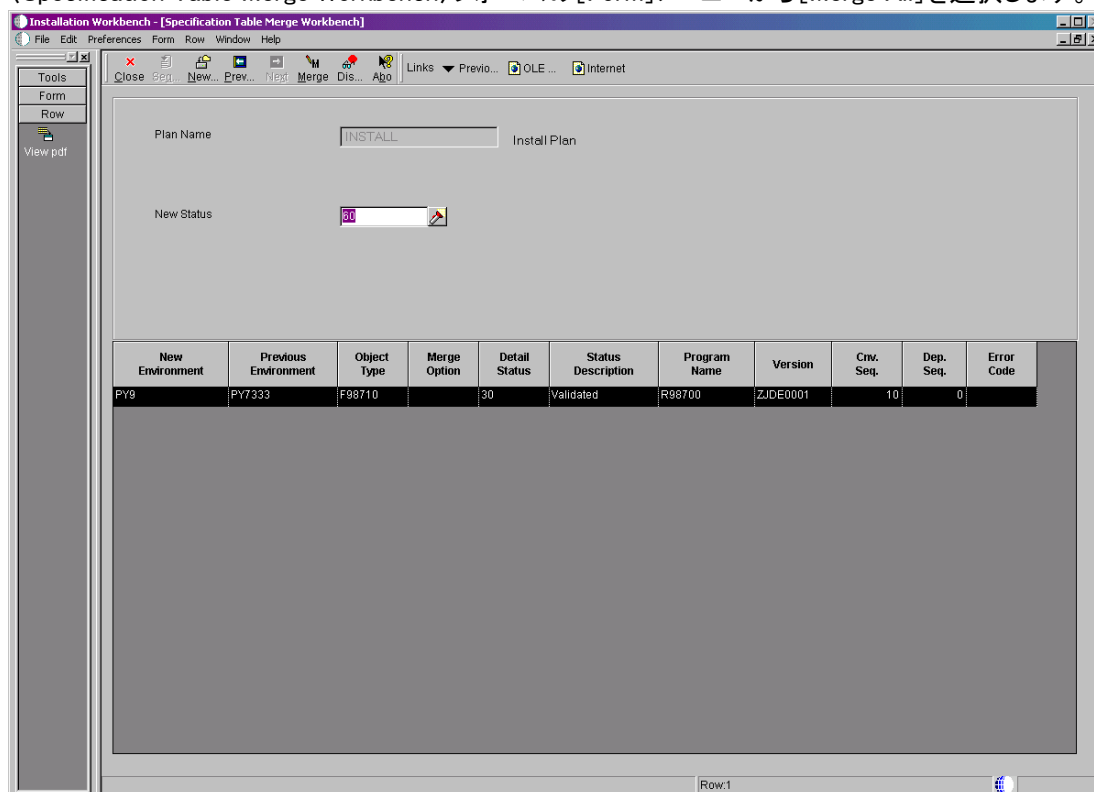

2. マージの完了後に、生成されたレポートの出力を検証します。

パッケージの構成

〈Package Workbench〉では、パッケージ情報テーブル(F9603、F9631)が、プランナ・データ・ソースから System - B9データ・ソースに転送されます。また、パッケージ・プラン詳細テーブル(F98404)が更新され、処理結果が反映されます。

この手順を使用するのは、ワークベンチを在席時モードで実行している場合、または〈Package Workbench〉の前にタスク・ブレイクを設定している場合です。

► パッケージを構成するには

スタッフ	インストール担当者
------	-----------

ログオン状況	デプロイメント・サーバー上で、JDEPLAN環境にユーザーJDEでログオンします。
前提条件	なし
同時に行うタスク	なし

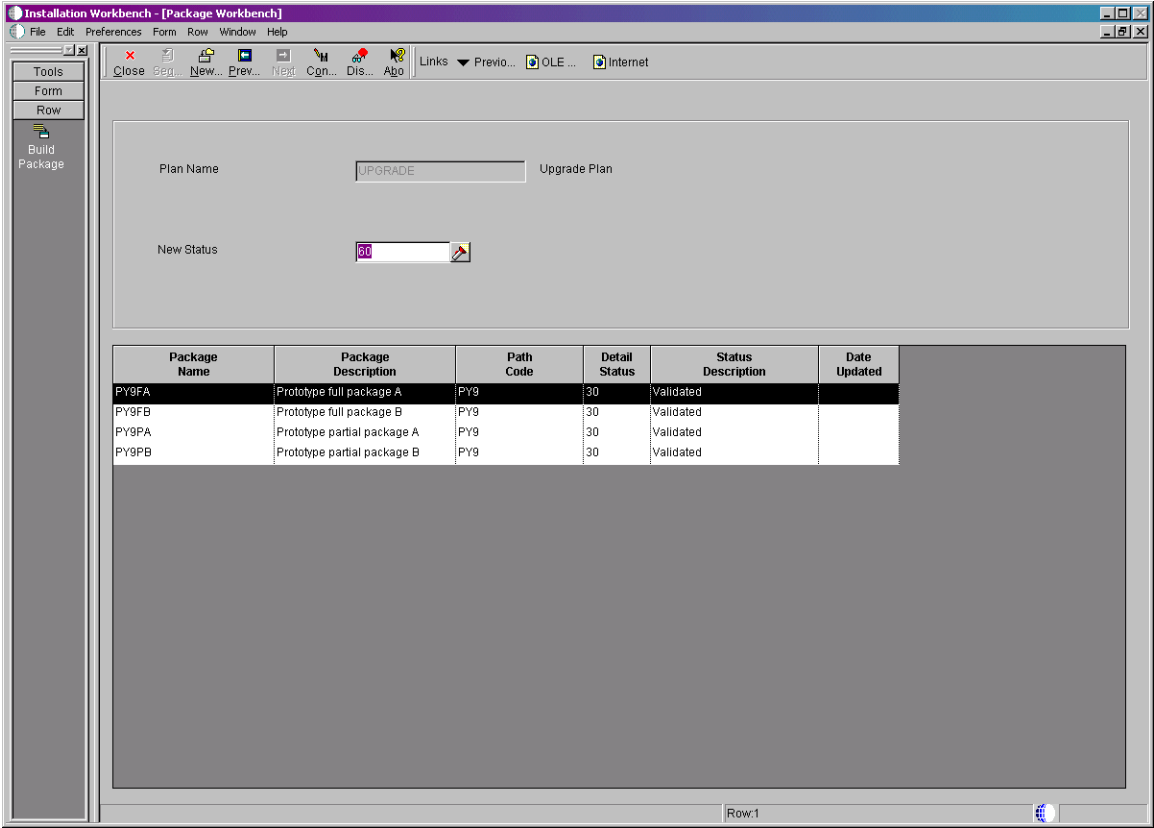

1. 〈Package Workbench〉で、パッケージを確認します。
2. [Form]メニューから[Configure]を選択します。

参照 パッケージのビルドと構成については『パッケージ管理』ガイド

リモート・ロケーションの構成

注意

このワークベンチが表示されるのは、リモート・ロケーションを設定している場合のみです。

〈Remote Location Workbench〉では、R98403の各種バージョン(XJDE0043、XJDE0044、XJDE0045、XJDE0046、XJDE0047)が起動され、ビジネス・データ(マスターと固定情報)のコントロール・テーブル、データ辞書テーブル、およびシステム・テーブルが、基本ロケーションからロケーション・サーバーにロードされます。また、複数階層UBE(R98825C)が起動され、配信されたパッケージがリモート・ロケーションにあるプライマリ・デプロイメント・サーバーにプッシュされます。このワークベンチが処理されるのは、リモート・ロケーションをインストールするように選択し、レプリケートされたデータのロードとパッケージのプッ

シュを選んでいる場合のみです。

この手順を使用するのは、ワークベンチを在席時モードで実行している場合、または〈Remote Location Workbench〉の前にタスク・ブレークを設定している場合です。

▶ リモート・ロケーションを構成するには

スタッフ	インストール担当者
ログオン状況	デプロイメント・サーバー上で、JDEPLAN環境にユーザーJDEでログオンします。
前提条件	すべての基本ロケーション環境が〈Environment Workbench〉を通じて)実行されている必要があります。
同時に行うタスク	なし

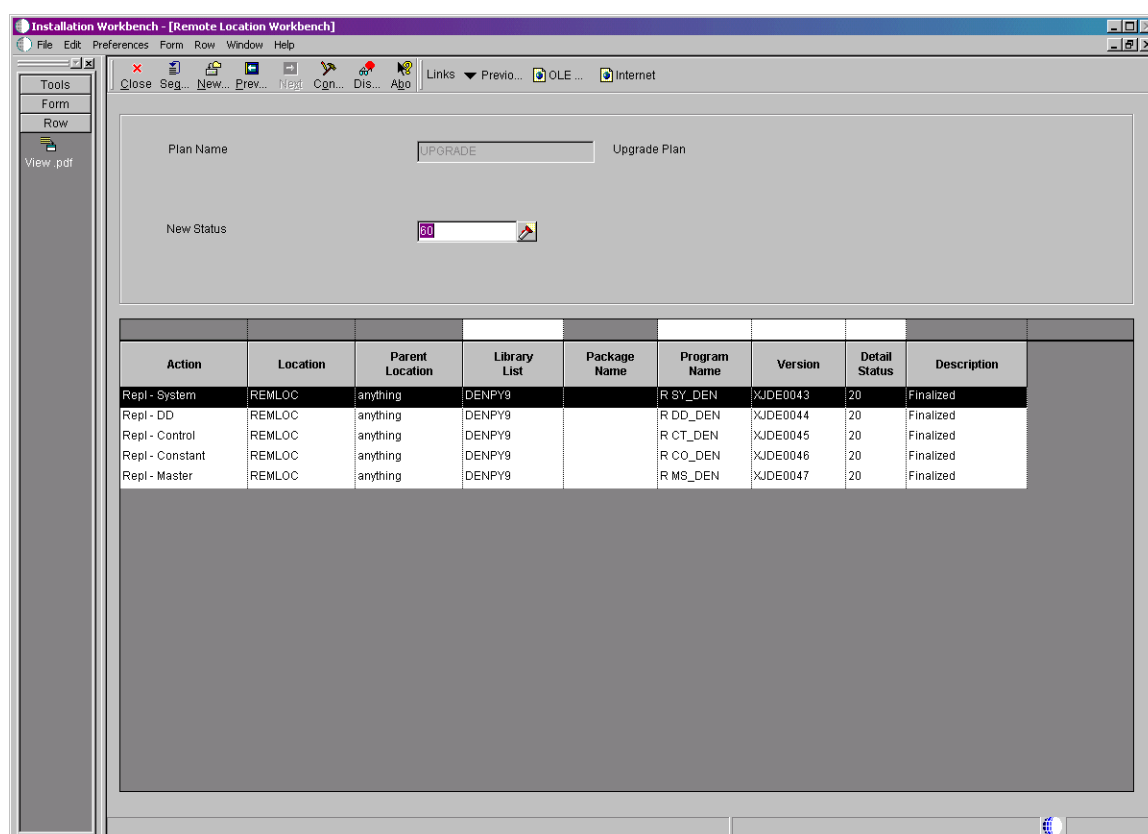

1. 〈Remote Location Workbench〉で、グリッドにすべてのリモート・ロケーション・アクティビティが表示されます。
2. [Form]メニューから[Configure]をクリックしてワークベンチを起動します。
3. すべてのリモート・ロケーション・アクティビティの完了後に、[Next(次へ)]をクリックします。

〈Installation Workbench〉の終了

► 〈Installation Workbench〉を終了するには

スタッフ	インストール担当者
ログオン状況	デプロイメント・サーバー上で、JDEPLAN環境にユーザーJDEでログオンします。
前提条件	なし
同時に行うタスク	なし

1. 〈Congratulations (完了)〉の[Form]メニューから[Finish]をクリックします。
2. 〈Work with Installation Plans〉で[Close]をクリックします。

注意

インストール後の処理も、クライアントから完了する必要があります。「インストール後の処理」を参照してください。

► JDE.INIの修正

〈Table Conversion Workbench〉の実行後に、次の手順に従ってサーバー上でJDE.INIの次のエントリをコメント化します。

1. 通常のiSeries®画面からJDEでサインオンし、“WRKLNK”と入力して[Enter]キーを押します。
2. 各ディレクトリでオプション5を使用してINIディレクトリにドリル・ダウンします。

・ B9SYS¥ini

3. JDE.INIに対してオプション2を指定します。
4. “SQL Package Library”と入力して[F16]キーを押します。
5. 次の行の先頭にセミコロンを1個追加します。

SQL Package Library=2

このエントリがあると、各バッチ・ジョブではQRECOVERYライブラリにTxxxxxxという名前で固有のSQLパッケージが作成されます。xxxxxxはiSeries®のジョブ番号です。iniファイルでこのエントリをアクティブのままにしてもプロセスは完了しますが、サーバー上で頻繁に実行されるバッチ・ジョブにパフォーマンス上のオーバーヘッドが発生します。

以降の環境をアップグレードする際には、iniファイルに戻ってセミコロンを削除する必要があります。セミコロンを削除しないと、複数の〈Table Conversions〉を実行できません。

エンタープライズ・サーバーのインストール

インストール・プランを定義して実行した後に、リリース8.9を構成してエンタープライズ・サーバーにインストールします。

ここでは次の内容について説明します。

- ・ エンタープライズ・サーバー上でのリリース8.9の構成とインストール

次のフロー・チャートは、エンタープライズ・サーバーにをインストールして構成するプロセスの概要を示しています。

Configuring and Installing Enterprise Server

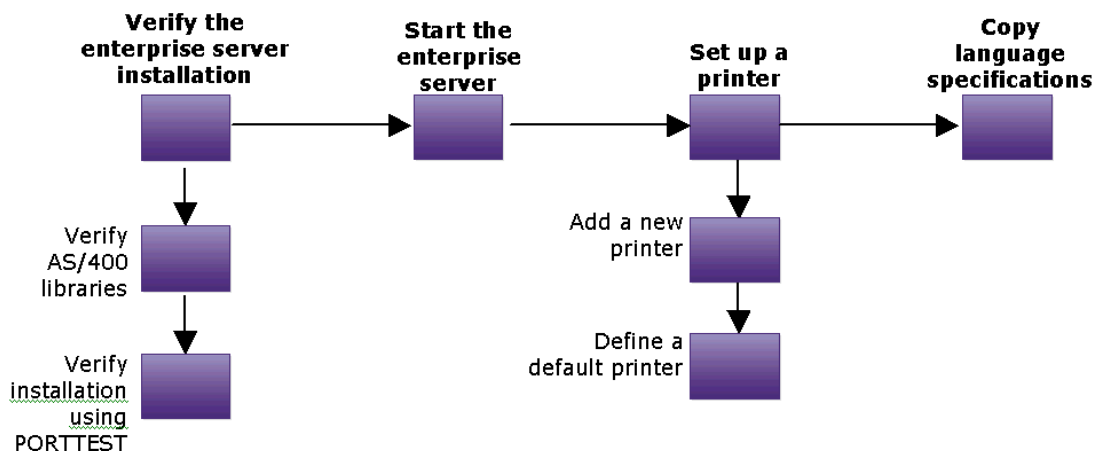

ここでは次の内容について説明します。

- ・ [リリース8.9エンタープライズ・サーバー上でのプリンタの設定 - ページ \[180\]](#)
- ・ [エンタープライズ・サーバーへの言語スペックのコピー - ページ \[195\]](#)
- ・ [多言語による数値書式の設定 - ページ \[195\]](#)

エンタープライズ・サーバーのインストール

次のタスクを実行してエンタープライズ・サーバーのインストールを完了します。

注意

〈Table Conversions (テーブル変換)〉を実行する前に、エンタープライズ・サーバーをインストールする必要があります。

- ・ [エンタープライズ・サーバーの構成 - ページ \[166\]](#)
- ・ [エンタープライズ・サーバーへのリリース8.9のインストール - ページ \[169\]](#)
- ・ [リリース8.9エンタープライズ・サーバーの起動 - ページ \[175\]](#)

エンタープライズ・サーバーの構成

ここでは次の内容について説明します。

- ・ [手順 1 \[166\]](#)
- ・ [手順 2 \[167\]](#)
- ・ [手順 3 \[168\]](#)

参照 [ナショナル・ランゲージ・サポート・テーブルとその他の複数言語インストール関連情報について](#)は、「言語プロセスの概要」

はじめる前に

- ・ IBM iSeriesアップグレード版をインストールします。
- ・ インストールするリリースのハードウェア要件とソフトウェア要件を満たしているかどうかを確認します。「リリース8.9のハードウェア要件とソフトウェア要件」を参照してください。
- ・ これらの構成タスクを現在のiSeries構成に使用されている言語とは異なる言語で実行する場合は、コード化文字セット識別コードの値を変更します。たとえばこれらの構成タスクを英語で実行するには、コード化文字セット識別コードを37に変更します。これらの構成タスクの完了後に、コード化文字セット識別コードを元の値にリセットしてください。
- ・ リリース8.9ソフトウェアとの互換性を保証するために再修正が必要な場合があるため、既存のWorldSoftwareに対して行った修正内容のリストを作成します。必要な修正については、担当のテクニカル・コンサルタントに問い合わせてください。

➤ [リリース8.9ユーザー・プロファイルを作成するには](#)

スタッフ	システム管理者またはインストール担当者
ログオン状況	iSeries上で、QSECOFRでログオンします。
前提条件	なし
同時に行うタスク	なし

インストール・プロセスでは、ユーザー・クラスが*PGMR、グループ・プロファイルがQPGMRであるユーザ

ー・プロファイル、ONEWORLDが自動的に作成されます。

注意

iSeriesのオブジェクトは、所有者ONEWORLD専用に特別に設計されているので、ONEWORLDの代わりにJDEをユーザーIDとして使用することはできません。

1. OneWorld iSeriesサーバーにアクセスするOneWorldユーザーごとに、OneWorld上と同じUSRPRFとPASSWORDを指定してユーザー・プロファイルを作成します。
2. リリース8.9にアクセスするユーザー・プロファイルに*JOBCTL権限を割り当てます。

► TCP/IPプロトコルを設定するには

スタッフ	システム管理者またはインストール担当者
ログオン状況	エンタープライズ・サーバー上で、QSECOFRでログオンします。
前提条件	なし
同時に行うタスク	なし

TCP/IPサービスは、iSeriesのIPLを起動するたびに自動的に始動するように設定してください。設定方法については、システム管理者に問い合わせるか、該当するIBMマニュアルを参照してください。

1. エンタープライズ・サーバーにQSECOFR、または〈Configure TCP/IP (TCP/IPの構成)〉メニューにアクセスできる任意のユーザーとしてログオンします。
2. 〈Configure TCP/IP〉メニューにアクセスするには、次のコマンドを入力します。

CFGTCIP

3. 〈Work With TCP/IP Host Table Entries (TCP/IPホスト・テーブルのエントリの処理)〉を選択します。
4. 〈Work With TCP/IP Host Table Entries〉で、エンタープライズ・サーバーのネットワーク(インターネット)アドレスを検索します。

1台のマシンに関して、同じネットワーク・アドレス用のエントリが複数表示される場合があります。

5. エンタープライズ・サーバー用のネットワーク・アドレス項目があるか、およびステップ6に示す書式になっているかどうかを確認します。SY1など、エンタープライズ・サーバー名のみを入力して、エンタープライズ・サーバーのネットワーク・アドレスを検索します。
6. 項目が存在しない場合は、[Add(追加)]を選択します。

[Host Name(ホスト名)]フィールドには、エンタープライズ・サーバー名が次の書式で表示されます。

hostname.domainname

hostnameはマシン名で、domainnameはそのマシンのネットワーク上のローカル・ドメイン名です。たとえばSYS1.MFG.ABC.COMの場合、SYS1はエンタープライズ・サーバー名で、MFG.ABC.COMはド

メイン名です。エンタープライズ・サーバー名とローカル・ドメイン名の組合せで、ネットワーク上のエンタープライズ・サーバーのロケーションを表します。

ネットワークに関する考慮事項
あるマシンで実行中のアプリケーションが同じネットワーク上の他のマシンで実行中のアプリケーションとの通信を必要とする場合に、問題が生じないように、各マシン名 (SYS1などのホスト名) に固有のTCP/IPアドレスが指定されていることを確認してください。

- ローカル・ドメイン名とエンタープライズ・サーバー名がiSeriesの正しいロケーションを表しているかどうかを確認するには、〈Work With TCP/IP Host Table Entries〉フォームから[Change Local Domain and Host Names (ローカル・ドメイン名およびホスト名の変更)]を選択します。

[Local Domain Name (ローカル・ドメイン名)] および [Local Host Name (ローカル・ホスト名)] フィールドが、ネットワーク・アドレスの組合せhostname.domainname と一致していることを確認しますこのタスクの例では、ローカル・ドメイン名はMFG.ABC.COM、ローカル・ホスト名はSYS1となります。

► サーバー上でリリース8.9と併用するiSeries Accessを設定するには

IBM iSeries Access端末エミュレーション・プログラムを使用すると、ワークステーションからiSeriesサーバーと通信できます。ここでは、iSeriesサーバー上で動作するiSeries Accessのコンポーネントの設定手順について説明します。

スタッフ	システム管理者
ログオン状況	エンタープライズ・サーバー上で、QSECOFRでログオンします。
前提条件	ユーザー・プロファイルを作成し、TCP/IPプロトコルを設定する必要があります。
同時に行うタスク	なし

QSERVERサブシステムは、専用のメモリ・プールに格納する必要があります。詳しくは、IBMの『Work Management Guide』を参照してください。

- 使用可能な事前開始ジョブ数と、プログラムQZDASOINITに投入済みの事前開始ジョブ数を判別するには、次のコマンドを入力します。

V4R4以下の場合は、次のように入力します。

```
DSPACTPJ QSERVER QIWS/QZDASOINIT
```

V5R1の場合は、次のように入力します。

```
DSPACTPJ QUSRWRK QSYS/QZDAONIT
```

QZDASOINIT またはQZADAONITはプログラム名です。

システムの事前開始ジョブ数、投入済みの事前開始ジョブ数、およびプログラム開始要求の情報が表示されます。

事前開始ジョブ数は、併発するアクティブなODBCユーザー接続数によって異なります。ユーザーまたはアプリケーションを追加または削除するたびに、この変更が繰り返されます。事前開始ジョブ数

が足りないと、システムによる接続に時間がかかることがあります。また、接続に失敗しても、2度目の試行で成功することがあります。待機中の事前開始ジョブが多すぎる場合は、その一部が自動的に終了します。また、事前開始ジョブは、1つ追加投入されるたびに初期化されます。

トラブルシューティング
設定する事前開始ジョブの数を確定する場合は、通常、各OneWorldユーザーが3～5のODBC接続を使用することに注意してください。各ODBC接続には、QZDASOINITプログラムが1つずつ使用されます。したがって、QZDASOINITの初期値は、予想される同時接続ユーザー数の4倍に設定します。

事前開始ジョブの現在の最大数は9,999です。それ以上のジョブが必要な場合は随時作成されます。

- 現在の設定値を表示するには、次のコマンドを入力します。

DSPSBSD QSERVER

- オプション10を選んでから、QIWS/QZDASOINITプログラムを表すオプション5を選択します。
- 事前開始ジョブ数を変更するフォームにアクセスするには、次のコマンドを入力します。

CHGPJE SBSD(QSYS/QSERVER) PGM(QIWS/QZDASOINIT)

- 必要に応じて事前開始ジョブ数を変更し、[Enter]キーを押します。
- 変更結果が有効になるように、QSERVERサブシステムを再起動します。

エンタープライズ・サーバーへのリリース8.9のインストール

次の手順では、リリース8.9エンタープライズ・サーバーにインストールし、PORTTESTを使用してインストール内容を検証する方法について説明します。

オブジェクトは、リリース8.9の全オブジェクトを格納できる十分なディスク容量がある一時ディレクトリにコピーしてください。

ここでは次の内容について説明します。

- ・ [デプロイメント・サーバー上でのエンタープライズ・サーバーのJDE.INIファイル修正 - ページ \[169\]](#)
- ・ [サーバー・ライブラリのインストール - ページ \[171\]](#)
- ・ [iSeriesデフォルト・プリンタ用の出力待ち行列の作成 - ページ \[173\]](#)
- ・ [ジョブ待ち行列の作成 - ページ \[174\]](#)
- ・ [インストール内容の検証 - ページ \[176\]](#)

デプロイメント・サーバー上でのエンタープライズ・サーバーのJDE.INIファイル修正

複数のエンタープライズ・サーバーのJDE.INIファイルの管理と保守が簡単になるように、すべてのJDE.INIファイルはデプロイメント・サーバーに格納されています。エンタープライズ・サーバーのJDE.INIフ

ファイルの変更が必要になった場合は、デプロイメント・サーバー上でオリジナルのファイルを変更します。次に、そのファイルをデプロイメント・サーバーからそれぞれのエンタープライズ・サーバーにコピーします。

ここでは、エンタープライズ・サーバーにリリース8.9をインストールする前に、エンタープライズ・サーバーのJDE.INIファイルに対して行う修正について説明します。ファイルの修正には、テキスト・エディタを使用してください。

► デプロイメント・サーバー上でエンタープライズ・サーバーのJDE.INIファイルを修正するには

スタッフ	インストール担当者
ログオン状況	デプロイメント・サーバー上で、管理者としてログオンします。
前提条件	なし
同時に行うタスク	同時に〈Environment Workbench (環境ワークベンチ)〉を実行できます。

1. Windows Explorerで、エンタープライズ・サーバーにコピーされるホストJDE.INIファイルを検索します。

デフォルトの格納場所は、次のとおりです。

¥PeopleSoft¥b9¥hosts¥AS400¥ enterpriseserver

enterpriseserverはエンタープライズ・サーバー名です。

2. サーバー上で、jde.iniの次の項目をコメント化します。

- ・ 通常のiSeries®画面から、JDEでサインオンし、“WRKLNK”と入力して[Enter]キーを押します。
- ・ 各ディレクトリでオプション5を使用してINIディレクトリにドリル・ダウンします。

- ・ B9SYS¥ini
- ・ JDE.INIに対してオプション2を指定します。
- ・ “SQL Package Library”と入力して[F16]キーを押します。
- ・ 次の行の先頭にセミコロンを1個追加します。

SQL Package Library=2

このエントリがあると、各バッチ・ジョブではQRECOVERYライブラリにTxxxxxxという名前で固有のSQLパッケージが作成されます。xxxxxxはiSeries®のジョブ番号です。iniファイルでこのエントリをアクティブなままにしても、プロセスが失敗することはありませんが、サーバー上で頻繁に実行されるバッチ・ジョブにパフォーマンス上のオーバーヘッドが発生します。

3. テキスト・エディタを使用して、JDE.INIファイルを次のように修正します。

- ・ 同時ビルド数は、コンパイラのライセンス数以下にする必要があります。[BSFN BUILD]セクションで、SimultaneousBuildsを5以下の値に変更します。

- ・ JDE.INIファイルの[JDENET]セクション (のServiceNameListenおよびServiceNameConnectの値) で指定されているポート番号が、〈Installation Planner〉で指定したポート番号と一致しているかどうかを確認します。「Installation Planner」の「エンタープライズ・サーバー情報の入力」を参照してください。
- ・ [SECURITY]セクションのDefaultEnvironment/パラメータは、プランの有効な環境(DV9)と一致させる必要があります。

4. JDE.INIファイルを保存して閉じます。

サーバー・ライブラリのインストール

〈Table Conversion Workbench (テーブル変換ワークベンチ)〉を実行する前に、各ライブラリを正しい場所に置いてサーバーを実行する必要があります。

簡体字中国語、韓国語またはトルコ語を使用している場合は、QSECOFRのCCSIDをCCSID=37に変更してください。CCSIDをそれぞれ933、935、または1026に設定してiSeriesにQSECOFRでログオンし、ホストCDをインストールしようとする、FTPに失敗し、JDEOW/FTPOUTPUTにエラー・ログが記録されます。

► サーバー・ライブラリをインストールするには

スタッフ	インストール担当者
ログオン状況	iSeries上で、QSECOFRでログオンします。
前提条件	なし
同時に行うタスク	同時に〈Environment Workbench〉を実行できます。この実行中に出力待ち行列を作成できます。

1. iSeriesにONEWORLDでログオンします。
2. 次のコマンドを入力します。

```
Addlible JDEOW
```

```
GO JDEOW/A98OWMNU
```

注意

インストール - LODRUNプロセスの実行中は、このメニューにアクセスできません。

メニューが表示されます。

3. "5"を入力してリリース8.9サーバー・ライブラリをインストールします。

〈Install Release 8.9 Libraries (リリース8.9ライブラリのインストール)〉フォームが表示されます。

リリース8.9サーバー・ライブラリには、B9SYS、パス・コード・ライブラリ、および統合ファイルシステム (IFS)が含まれています。

4. 〈Install Release 8.9 Libraries〉で、次の情報を入力または確認します。

- ・ Release Number (リリース番号)

インストールまたはアップグレードするEnterpriseOneのリリース番号を入力または確認します。

- ・ Deployment Server Name (デプロイメント・サーバー名)

デプロイメント・サーバー名を入力または確認します。

- ・ Release 8.9 Deployment Path (リリース8.9デプロイメント・パス)

この行の疑問符を、デプロイメント・サーバー上でリリース8.9をインストールするドライブ名に置き換えてください。

- ・ Deployment Server User ID (デプロイメント・サーバーのユーザーID)

デプロイメント・サーバーのユーザーIDを入力または確認します。デフォルト値はJDEです。

- ・ Deployment Server Password (デプロイメント・サーバーのパスワード)

[Deployment Server User ID]フィールドに、ユーザーの正しいパスワードを入力します。このパスワードは、フォームには表示されません。

- ・ Change Messages to Break Mode (ブレイク・モードへのメッセージ切換え)

“*YES” (デフォルト値) と入力します。

このコマンドにより、プロセスの途中でインストール状況メッセージが送信されます (ブレイク・モード)。

ヒント

インストール・プロセスを終了するには、[F3]キーを押します。このフォームについては、[Help]キーまたは[F1]キーを押してください。

5. [Enter]キーを押してインストール・プロセスを続行します。
ファイル転送メッセージが表示されます。
6. リリース8.9ライブラリの現在のバージョンが見つかったら、既存のリリース8.9ライブラリを置換するか

どうかを確認するメッセージが表示されます。

このメッセージが表示された場合は、[G]キーを押してライブラリを置換するか、[C]キーを押してプロセスを取り消します。[G]キーを押した後に[Enter]キーを2度押さないと、画面が更新されない場合があります。

7. インストール・プロセスでは、ライブラリとINIファイルがデプロイメント・サーバーからiSeriesに転送された後に、J98OW20がバッチに投入されます。

ヒント

FTPOUTPUTファイルにも、ファイル転送メッセージが含まれています。このジョブ・ログ情報を表示するには、ライブラリJDEOWのファイルFTPOUTPUTに対して“DSPPFM”と入力します。

該当するオプションを選んだ場合は、ブレーク・モードでインストール状況メッセージが表示されます。

ジョブがバッチに投入された後に、メニューが表示されます。

ジョブが完了すると、メッセージが表示されます。

ヒント

この後のインストール・メニュー(A98OWMNU)にアクセスするには、コマンドADDLIBLE JDEOWを使用して、ユーザー用に正しいライブラリを追加します。JDEOWライブラリの追加後は、“GO JDEOW/A98OWMNU”と入力すれば、このメニューにアクセスできます。インストール後は、JDEOWライブラリを削除しないでください。OneWorldとERP 8.0の旧リリースでは、このライブラリを削除しましたが、リリースB73.3以降では、削除するとインストール・メニュー(A98OWMNU)にアクセスできなくなります。

8. ジョブの完了後に、ジョブ・ログのインストール内容を確認します。

このジョブには、約4時間かかります。

ヒント

この時点で、OWNINSTALLライブラリを削除して約2.5 GBを解放するか、バックアップとして残しておくことができます。後日、RSTOWFコマンドを使用すると、ライブラリを個別に復元できます([F4]キーを使用してオプションを表示し、[Type(タイプ)]に“S”と入力し、[Start at Value(初期値)]にライブラリ名を入力します)。

iSeriesデフォルト・プリンタ用の出力待ち行列の作成

次のタスクを実行して、デフォルト・プリンタ用の出力待ち行列を作成します。

- iSeriesディレクトリ・プリンタ用の出力待ち行列を作成するには

スタッフ	インストール担当者またはシステム管理者
ログオン状況	iSeries上でQSECOFRでログオンし、A98OWMNUメニューにアクセスしま

	す。
前提条件	なし
同時に行うタスク	このタスクの実行中に、エンタープライズ・サーバーをインストールできません。

1. iSeriesにQSECOFRでログオンします。
2. 次のコマンドを入力します。
ADDLIBL JDEOW
GO JDEOW/A98OWMNU
3. “7”を入力して出力待ち行列を構成します。次のフィールドに情報を入力して[Enter]キーを押します。

- ・ Outqueue Name (出力待ち行列名)

プリンタの出力待ち行列名

- ・ Printer IP Address (プリンタIPアドレス)

プリンタのネットワーク・アドレス。

- ・ Remote Printer Queue (リモート・プリンタの待ち行列)

一部のプリンタの場合は、リモート・プリンタの待ち行列 (パラメータRMTPRTQ) を(`)および(')以外の値に設定する必要があります。たとえばIBMネットワーク・プリンタ4317の場合は、このパラメータをPASSに設定する必要があります。詳しくは、プリンタのユーザー・マニュアルを参照してください。

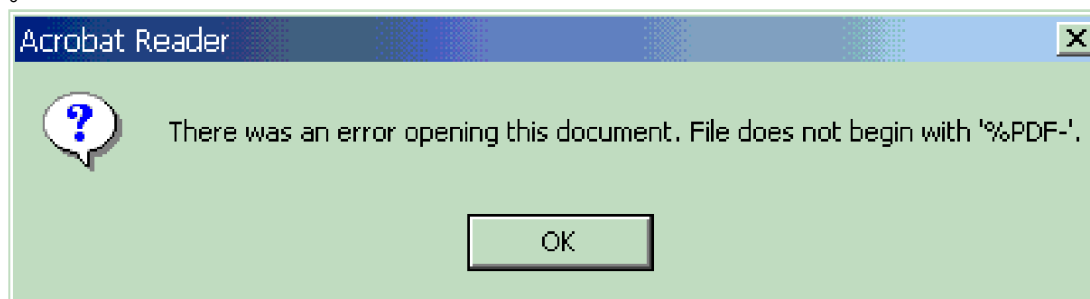

ジョブ待ち行列の作成

次のタスクを実行して、iSeriesエンタープライズ・サーバー上でジョブ待ち行列を作成します。

- ▶ ジョブ待ち行列を作成するには

スタッフ	インストール担当者またはシステム管理者
ログオン状況	iSeries上で、QSECOFRでログオンします。
前提条件	なし
同時に行うタスク	リリース8.9をエンタープライズ・サーバーにインストールします。

1. iSeriesにQSECOFRでログオンします。
2. 次のコマンドを入力します。
ADDLIBLE JDEOW
GO JDEOW/A98OWMNU
3. メニューから、オプション8、〈Create Job Queue (ジョブ待ち行列の作成)〉を選択します。

ヒント

未使用の順序番号を判別するには、“DSPSBSD SBSD(QBATCH)”と入力します。〈Job Queue Entries (ジョブ待ち行列入力)〉を示すオプション6を選択し、未使用の順序番号をメモします。

リリース8.9エンタープライズ・サーバーの起動

iSeriesエンタープライズ・サーバーにリリース8.9をインストールした後に、サーバーを起動できます。

注意

〈Installation Workbench (インストール・ワークベンチ)〉の開始時にQCCSIDの値を変更した場合は、ここで元の値に戻してください。

参照 iSeriesエンタープライズ・サーバーを停止する方法については、「エンタープライズ・サーバー上のリリース8.9の停止」

► リリース8.9エンタープライズ・サーバーを起動するには

スタッフ	インストール担当者
ログオン状況	iSeriesエンタープライズ・サーバー上で、ONEWORLD、またはリリース8.9ログオン権限を持つ他のユーザーとしてログオンします (以下の注を参照してください)。
前提条件	リリース8.9をエンタープライズ・サーバーにインストールする必要があります。
同時に行うタスク	なし

注意

アップグレードを実行する場合に、OneWorldの旧リリースにOneWorld iSeriesデータベース・セキュリティ(SETOWAUT)を導入していると、ONEWORLDログオンは機能しません。この場合は、iSeries管理者にiSeriesエンタープライズ・サーバー用のPeopleSoftログオンとパスワードを問い合わせてください。

1. iSeriesエンタープライズ・サーバーにONEWORLD(または他のリリース8.9ユーザー)でログオンします。
2. 〈Current Release 8.9 Versions〉で、インストールしたリリース8.9のバージョンを選んで[Enter]キーを押します。
3. iSeriesエンタープライズ・サーバーを初めて起動する時には、次のコマンドとオプションを入力します。

ADDLIBL JDEOW

GO JDEOW/A98OWMNU

14を選択すると、JDEサーバーが終了します。

15を選択すると、IPCがクリアされます。

4. エンタープライズ・サーバーを起動するには、次のように選択します。
13を選択すると、JDEサーバーが起動されます。
17を選択すると、活動中のジョブが表示されます。
5. NETWORK項目が実行中であり、PGM-JDENET_NがSELW状況になっているかどうかを確認します。

注意

Sentinel Processは、リリース8.9では使用されません。

インストール内容の検証

注意

DB2 UDBの場合は、PORTTESTを実行する前に、エンタープライズ・サーバー上でCLIデータ・ソースを設定してください(「DB2 UDB用のサードパーティCLIデータ・ソースの作成」を参照してください)。

ここでは次の内容について説明します。

- ・ [手順 9](#) [177]
- ・ [手順 10](#) [177]

► iSeriesライブラリを検証するには

スタッフ	インストール担当者またはシステム管理者
ログオン状況	iSeries上で、QSECOFRでログオンします。
前提条件	リリース8.9をエンタープライズ・サーバーにインストールする必要があります。
同時に行うタスク	なし

- ・ インストール・ファイルがiSeriesに正常に転送されたかどうかを確認するには、次のライブラリを検討します。

- ・ B9SYS (セットアップ時にPeopleSoft推奨の名前を使用した場合)
- ・ 環境のパス・コード用のライブラリ (DV9など)

インストールした環境の数に応じて、複数のパス・コード・ライブラリ (DV9とJD9など) が存在する場合があります。

これらのライブラリの内容については、『サーバー & ワークステーション・アドミニストレーション』ガイドの「システム・アドミニストレーション - iSeries」を参照してください。

► リリース8.9エンタープライズ・サーバーのインストール内容を検証するには(PORTTEST)

スタッフ	インストール担当者
ログオン状況	iSeriesエンタープライズ・サーバー上で、ONEWORLD、またはログオン権限を持つ他のユーザーとしてログオンします (以下の注を参照してください)。
前提条件	リリース8.9をエンタープライズ・サーバーにインストールする必要があります。
同時に行うタスク	なし

リリース8.9が正常にインストールされたかどうかを検証するには、環境ごとにPORTTESTプログラムを実行する必要があります。

注意

アップグレードを実行する場合に、リリース8.9の旧リリースにリリース8.9 iSeriesデータベース・セキュリティ (SETOWAUT) を導入していると、ONEWORLDログオンは機能しません。この場合は、iSeries管理者にiSeriesエンタープライズ・サーバー用のリリース8.9ログオンとパスワードを問い合わせてください。

1. iSeriesエンタープライズ・サーバーにONEWORLD (または他のリリース8.9ユーザー) でログオンします。

2. 〈Current Release 8.9 Versions〉で、使用するリリース8.9のバージョンを選んで[Enter]キーを押します。
3. リリース8.9がエンタープライズ・サーバーに正常にインストールされたかどうかを検証するには、次のコマンドを入力します。

GO JDEOW/A98OWMNU

A98OWMNUメニューが表示されます。

4. 12を選択してPORTTESTを実行します。

このプログラムによって、ユーザーと環境が初期化されます(リリース8.9を正常にインストールして構成している場合)。また、F0902テーブルからレコードが選択され、画面にメッセージとして表示されます。選択した項目がないことを示すメッセージが表示された場合は、jde.logファイルを確認してください。開発、本稼働用、またはプロトタイプ環境にユーザーJDE、パスワードJDEでログインします。

注意

〈Table Conversions〉を実行する前にPORTTESTプログラムを実行すると、一般会計固定情報テーブル(F0009)と会社固定情報テーブル(F0010)のフォーマットが正しくないため、途中でエラーになります。

トラブルシューティング

PORTTESTを実行できない場合は、「PORTTESTチェックリスト」を参考にして原因を診断してください。

PORTTESTチェックリスト

PORTTESTを実行できない場合は、カスタマー・サポートに問い合わせる前に、このチェックリストを使用して問題を診断してください。エラー・メッセージ、JDE.INI、および、JDE.logやJDE_XXXXXX.logなどのエラー・ログのコピーと共に、次の質問に回答を記入しておいてください。

PORTTESTを実行できないのは、レプリケーション、セキュリティ・サーバー、またはトランザクション処理が正常にインストールされていない場合です。これらの1つまたは複数のサービスをインストールした後、問題が発生する場合は、各サービスの設定をチェックして、パラメータが正しい値に設定されているかどうかを確認してください。

一般的な問題	Yes/No
ログオンしたユーザーは管理者権限を持っているか？iSeries上で実行する操作によっては、ONEWORLDでログオンする必要があります。	
すべての環境変数が設定されているか？	
Unicodeモジュールと共にCコンパイラがインストールされているか？	
エンタープライズ・サーバー上でデータベースをクエリーできるか？	

一般的な問題	Yes/No
このマシンにPostScriptまたはPCLプリンタが接続されているか？	
このプリンタ用のプリンタ・ドライバがインストールされているか？	
このプリンタはデフォルト・プリンタとして構成されているか？	

JDE.INI の問題	Yes/No
JDE.INIファイルが正しいIISディレクトリにあるか？	
JDE.INIには許可が正しく設定されているか？	
次のJDE.INIパラメータが正しく設定されているか？	
[Network Queue Settings]	
Default Printer=使用するプリンタ	
[UBE] (PostScriptを使用する場合、正しいフィルタが設定されているか？)	
[DB System Settings] (すべての、特に次のパラメータをチェックしてください)	
Default Env= 使用するデフォルト環境	
Default Pathcode = 使用するデフォルト・パス・コード	
Server = データベース・サーバー名	
[JDENET]	
serviceNameListen = ポート番号	
serviceNameConnect = ポート番号	
[INSTALL]	
B9=使用するパス	

通信の問題	Yes/No
ワークステーションとサーバーは、サーバーのIPアドレスが一致しているか？	

その他のの問題	Yes/No
サーバー・マップ・テーブル (F98611とF986101) は正しく編集されているか？	
〈Verify OCM (OCMの検証)〉アプリケーションを実行して確認してください。	
ホスト・データベースのみがあるか？	
バッチ・アプリケーションに項目がないか？	
OneWorldのテーブルはホストにアクセスできるか？	
F0902テーブルをクエリーできるか？	
PORTTESTは有効なパス・コードごとに実行でき、エラーは発生しないか？	
ユーザー名は有効なリリース8.9アカウントのユーザー名と一致しているか？ユーザー名は大文字と小文字が区別されるので注意してください。	
パスワードは特定のリリース8.9アカウントに有効か？	
環境名は有効なリリース8.9環境と一致しているか？環境名は大文字と小文字が区別されるので注意してください。	
JDEnetは正常に起動および停止するか？	

上記のすべての質問にYesと答えられなければ、バッチ・アプリケーションは実行されません。答えがすべてYesになる場合は、ここでバッチ・アプリケーションを実行してください。

バッチ・アプリケーションが正常に実行されない場合は、エラー・ログを有効にして、バッチを再投入してください。このログは、ワールドワイド・カスタマー・サポートが問題を正確に診断する際に役立ちます。

リリース8.9エンタープライズ・サーバー上でのプリンタの設定

スタッフ	システム管理者またはインストール担当者
ログオン状況	デプロイメント・サーバー上で、デプロイメント環境にユーザーJDEでログオンします。
前提条件	リリース8.9をエンタープライズ・サーバーにインストールする必要があります。
同時に行うタスク	なし

ここでは次の内容について説明します。各タスクをデプロイメント環境で実行してください。

- ・ [手順 11](#) [181]
- ・ [手順 12](#) [193]

また、リリース8.9レポートの印刷、既存プリンタの修正、およびプリンタの削除を行うことができます。これらのタスクについては『システム・アドミニストレーション』ガイドを参照してください。このガイドでは、リリース8.9エンタープライズ・サーバーから実行するプリンタの設定方法についても説明されています。

► 新規プリンタを追加するには

リリース8.9には、プリンタを追加できるように<Printer Setup Director(プリンタ設定ディレクタ)>が用意されています。ディレクタの各フォームに表示される指示に従って、プリンタ追加プロセスを実行します。次の手順は、<Printer Setup Director>の各フォームに表示されるステップと併用します。

プリンタを初めてインストールする場合は、このタスクを完了してから「[手順 12 \[193\]](#)」を完了してください。

1. <Printers(プリンタ)>メニュー(GH9013)から<Printers>(P98616)を選択します。

<Printers>フォームが表示されます。

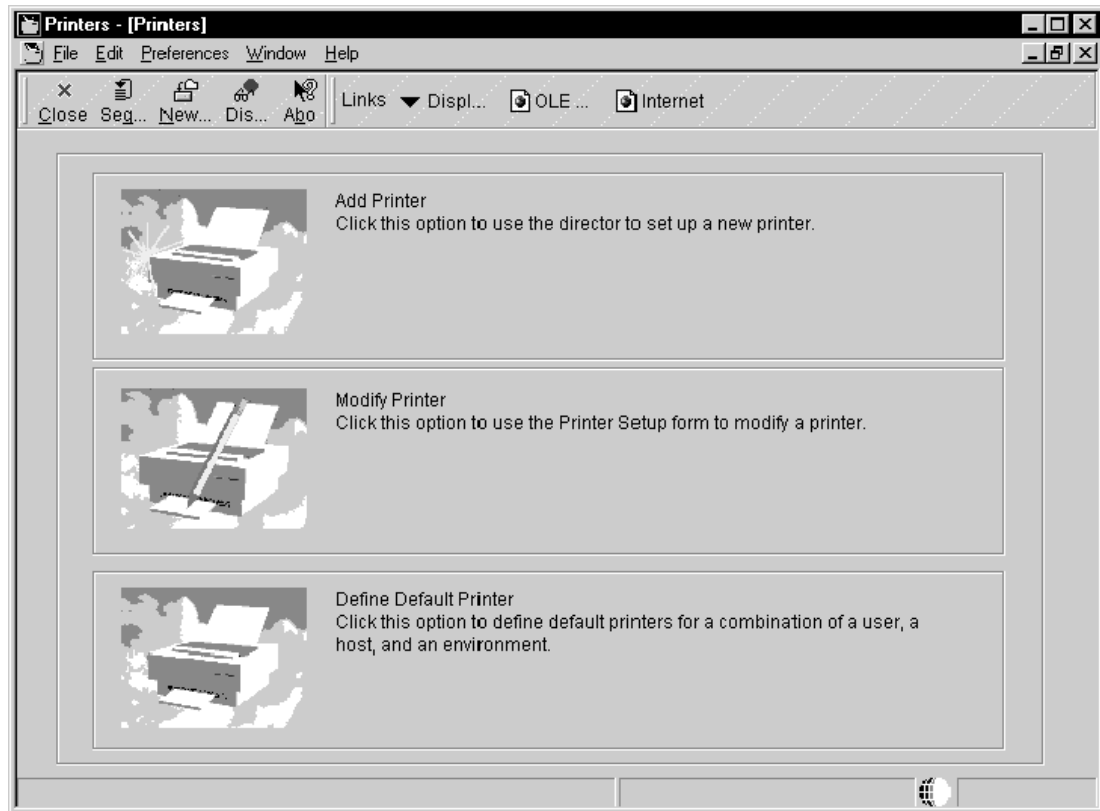

2. <Printers>フォームで[Add Printer(プリンタの追加)]をクリックします。

<Printer Setup Director>の初期ページが表示されます。このページには、ディレクタで実行できるタスクの説明が表示されます。

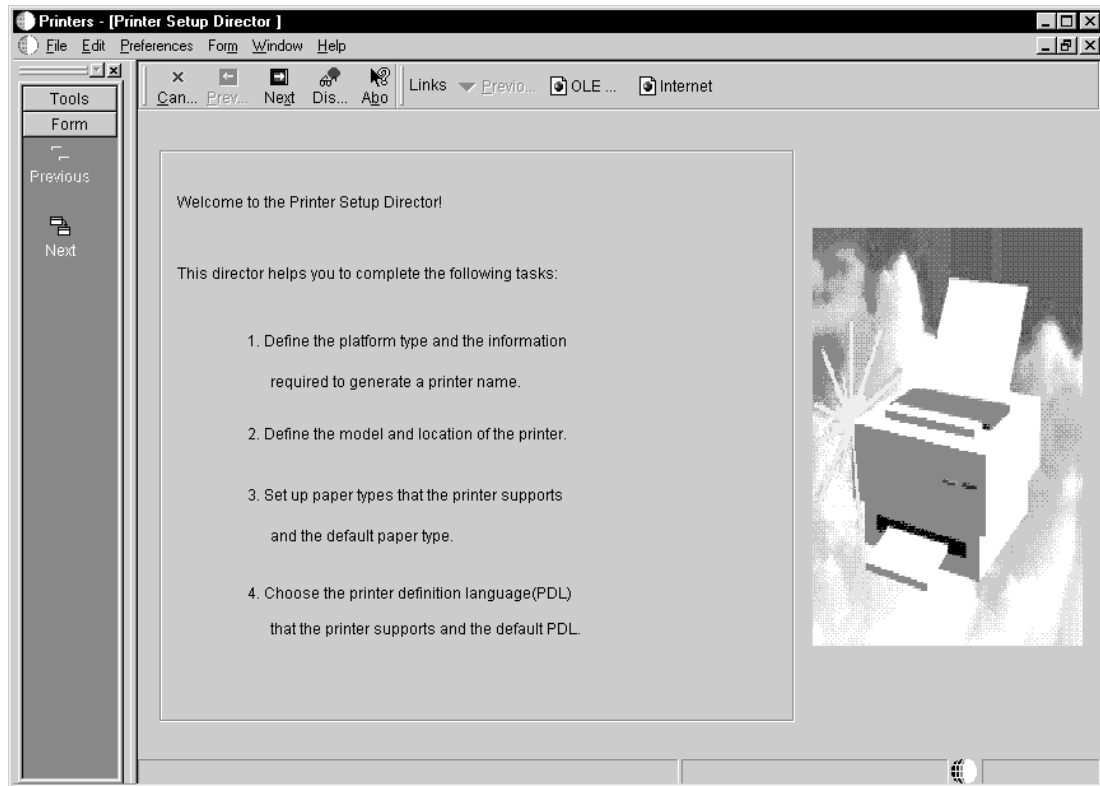

3. 初期ページを検討して[Next(次へ)]をクリックします。

〈Platform Information (プラットフォーム情報)〉フォームが表示されます。リリース8.9を実行中のオペレーティング・システムによっては、[Platform Type (プラットフォーム・タイプ)]にデフォルト値が設定されている場合があります。

4. 〈Platform Information〉フォームで、次のフィールドに値を入力します。

- ・ Platform Type

インストールしているプラットフォームのタイプを入力するか、ビジュアル・アシスト・ボタンを使用して選びます。

5. [Next]をクリックします。

同じフォームに他のフィールドが表示されます。

6. 次のフィールドに値を入力して[Next]をクリックします。

- Library Name (ライブラリ名)

iSeriesの場合は、物理プリンタ名を出力待ち行列名と同じにする必要があります。デフォルトのQGPLライブラリを使用して出力待ち行列を格納する場合は、このフィールドに出力待ち行列名を入力するだけで済みます。有効な文字は、英字(A～Z)、数字(0～9)、特殊文字(@、_など)です。

- Outputqueue Name (出力待ち行列名)

出力待ち行列がデフォルトのQGPLライブラリ以外のライブラリにある場合は、このフィールドにライブラリ名と出力待ち行列名を入力する必要があります。たとえば“QUSERSYS/DEVDES3A”と入力します。有効な文字は、英字(A～Z)、数字(0～9)、特殊文字(@、_など)です。

注意

出力待ち行列名と共にライブラリ名を入力する場合は、名前が競合しないように注意する必要があります。競合すると、予期しない出力待ち行列でレポートが投入されることがあります。

〈Printer Setup (プリンタの設定)〉フォームが表示されます。このフォームを使用して、プリンタのモデル、実際のロケーション、プリンタ定義言語、用紙タイプ、およびエンコード選択 (iSeriesのみ) などのプリンタ情報を設定します。

Enter the location and the model of the printer.

Printer Name: QLIBRARYDEVPRN1

Platform Type: AS400

Printer Model:

Printer Location:

Double-click the row headers to select the paper types that your printer supports. Type 1 in the Default Type column for the paper type you want to use as the default.
To Add new paper types, from the Form menu, choose New Paper Types.

	Default Type	Paper Type	Printer Paper Width	Printer Paper Height	UM
		LETTER	8.50	11.00	IN
		LEGAL	8.50	14.00	IN
		A4	210.00	297.00	MM
			0.00	0.00	

Row:3

7. [General(一般)]タブで次のフィールドに情報を入力し、[Details(詳細)]タブをクリックします。

- Printer Model(プリンタ・モデル)
- Printer Location(プリンタ・ロケーション)

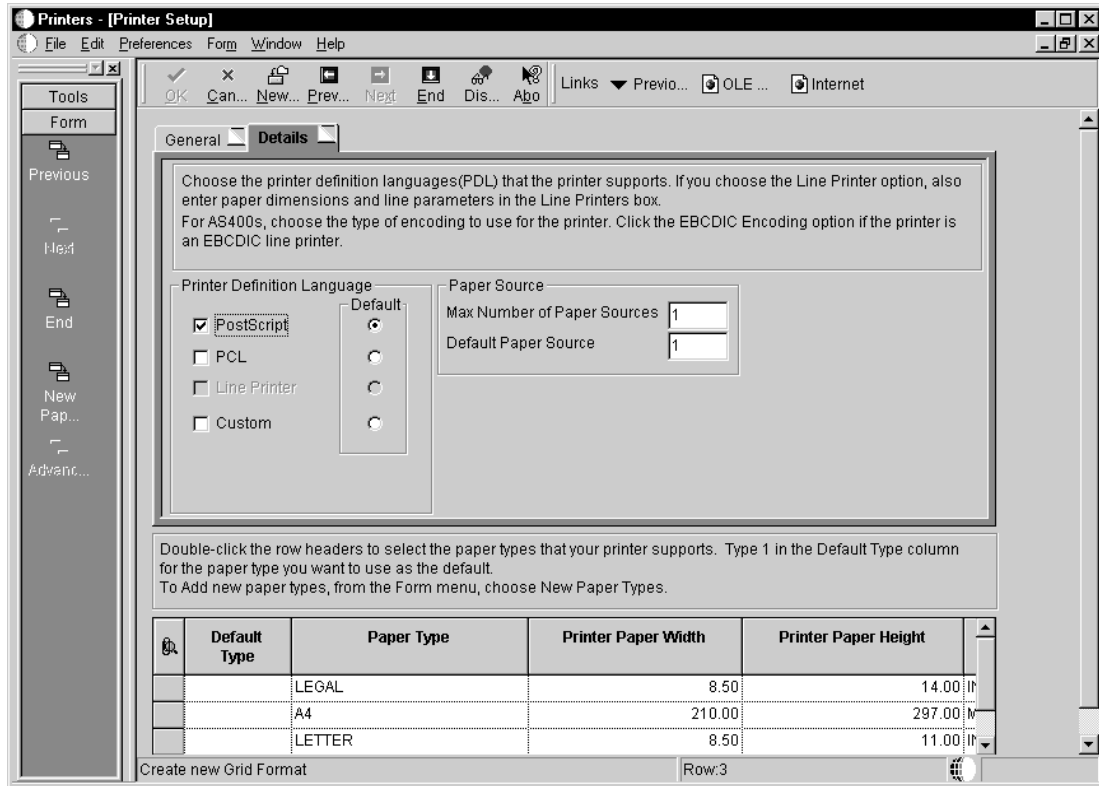

8. [Detail]タブの[Printer Definition Language(プリンタ定義言語)]で次のオプションを選びます。
 - ・ PostScript
 - ・ PCL
 - ・ Line Printer(ライン・プリンタ)
 - ・ Custom(カスタム)
9. [Default(デフォルト)]ボックスで、[Printer Definition Language]オプションのいずれか1つをデフォルト値として指定します。

複数のプリンタ定義言語(PDL)を選ぶことができますが、デフォルトPDLは1つだけです。ユーザーは、バッチ処理の投入時にこのデフォルトPDLを一時変更できます。

[PostScript]または[PCL]を選ぶと、[Line Printer]オプションは無効になります。[Line Printer]を選ぶと、[PostScript]および[PCL]オプションは無効になります。

[Line Printer]オプションを選ぶと、次の処理が実行されます。

- ・ フォーム最下部のグリッドが使用不可になり、選んだ用紙タイプがクリアされます。プリンタのプリンタ・タイプは*JDE LINE PAPERに自動的に設定されます。
- ・ [Line Printers]ボックスにフィールドが表示され、用紙サイズと行数のパラメータを設定できます

。この手順については、以降のステップを参照してください。

- ・ iSeriesプラットフォーム・タイプを指定して[Line Printer]オプションを選ぶと、[AS400 Only (AS400のみ)]ボックスにフィールドが表示され、プリンタでサポートされるiSeriesエンコードを設定できます。この手順については、以降のステップを参照してください。

[Custom]オプションを選ぶと、〈Printers〉アプリケーションの上級機能が使用されます。この操作については、以降のステップを参照してください。

10. [Details]タブで[PostScript]オプションを選んだ場合は、[Paper Source (用紙トレイ)]ボックスが表示され、次のオプションを変更できます。

- ・ Max Number of Paper Sources (最大用紙トレイ数)

このフィールドには、このプリンタで使用可能な用紙トレイの数を入力します。

- ・ Default Paper Source (デフォルト用紙トレイ)

このフィールドには、リリース8.9でデフォルト用紙トレイとして使用するトレイの番号を入力します。

11. [Details]タブで[Line Printer]オプションを選んだ場合は、[Line Printers]ボックスにフィールドが表示され、用紙サイズと行数のパラメータを設定できます。次のフィールドに値を入力します。

- ・ Characters Per Inch (1インチあたりの文字数)

このフィールドに入力した値によって、指定したプリンタで1インチに印刷できる文字数が確定されます。

- ・ Columns Per Page (1ページあたりのカラム数)

このフィールドに入力した値によって、特定のレポートの1テキスト行に表示される文字数が確定されます。

- ・ Lines Per Inch (1インチあたりの行数)

このフィールドに入力した値によって、指定したプリンタで1インチに印刷できるテキスト行数が確定されます。

- ・ Lines Per Page (1ページあたりの行)

このフィールドに入力した値によって、指定したプリンタで1ページに印刷できるテキスト行数が確定されます。

- ・ Printer Paper Width (プリンタ用紙の幅)

このフィールドの値は、[Line Printers]ボックスに入力した値に基づいて自動的に計算されます。

- ・ Printer Paper Height (プリンタ用紙の高さ)

このフィールドの値は、[Line Printers]ボックスに入力した値に基づいて自動的に計算されます。

12. [Details]タブでiSeriesサーバーを指定して[Line Printer]オプションを選ぶと、[AS400 Only]ボックスにフィールドが表示され、プリンタでサポートされるiSeriesエンコーディングを設定できます。次のオプションのうち1つを選びます。

- ・ ASCII Encoding (ASCIIエンコーディング)
- ・ EBCDIC Encoding (EBCDICエンコーディング)

注意

iSeriesサーバーを指定してPostScriptまたはPCLプリンタを選択した場合は、[ASCII Encoding]オプションが有効になり、[AS400 Only]ボックスが使用不可になります。

13. [Details]タブで[Custom]オプションを選ぶと、使用する変換フィルタを指定できます。

[Custom]オプションを選ぶと、[Custom]チェックボックスの下にフィールドが表示されます。使用する変換フィルタの名前を入力するか、ビジュアル・アシストを使用して〈Conversion Program Search and Select (変換プログラムの検索/選択)〉フォームからフィルタを選びます。

14. (変換フィルタを変更または追加しない場合は、「[ステップ 15](#) [189]」に進んでください)。

変換フィルタを変更または追加するには、[Form (フォーム)]メニューで[Advanced (上級)]を選択して次のステップを実行します。[Advanced]オプションが使用可能になるのは、[Custom]を選択した場合のみです。

〈Work With Conversion Programs (変換プログラムの処理)〉フォームが表示されます。

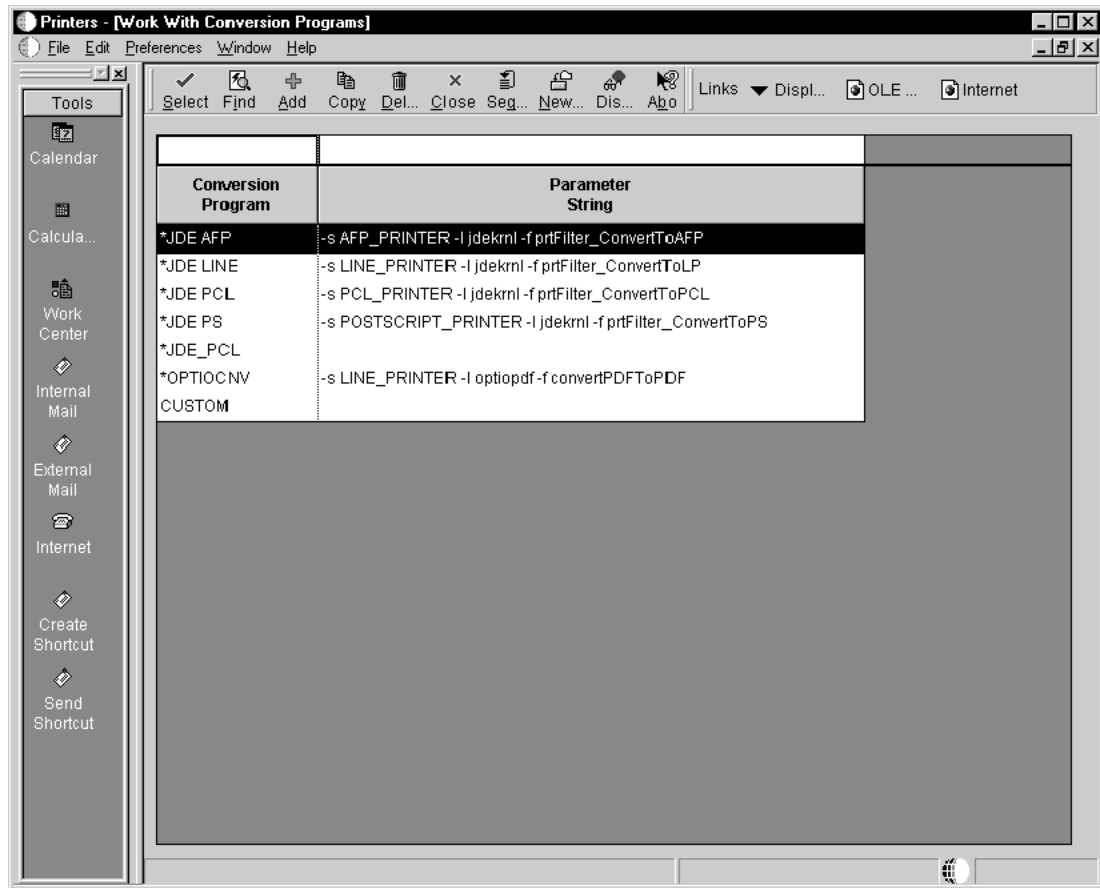

- [Add]をクリックするか、フィルタを1つハイライトして、[Copy(コピー)]または[Select(選択)]をクリックします。

〈Advanced Conversion Program(上級変換プログラム)〉フォームが表示されます。

- 次のフィールドの一方または両方を変更します。

- Conversion Program(変換プログラム)

直前のフォームで[Add]または[Copy]をクリックすると、[Conversion Program]フィールドが使用可能になります。追加またはコピーにより作成する変換プログラムの名前を入力します。コピーする場合は、[Parameter String(パラメータ文字列)]フィールドに前のフォームでハイライトした文字列が自動入力されます。

- Parameter String

このパラメータ文字列は、自動的に入力されます。この値は、印刷に使用するホスト(iSeries、HP9000など)とプリンタのタイプ(PostScript、PCL、またはラインプリンタ)に基づいています。次に使用例を示します。

```
-s string_name -l library_name -f convertPDFToPS
```

-sでは文字列名、-l(数字の"1"ではなく英小文字の"l")ではライブラリ名、-fでは関数名を定義します。

- c. [OK]をクリックすると、〈Work With Conversion Programs〉フォームが表示されます。[Close(閉じる)]をクリックします。

〈Printer Setup〉フォームが表示されます。

15. 〈Printer Setup〉フォームの最下部にあるグリッドで、プリンタでサポートされる各用紙タイプのロー見出しをダブルクリックします。ダブルクリックした用紙タイプ行のロー見出しには、チェック・マークが表示されます。

注意

必要に応じて新しい用紙タイプを追加できます。手順については後で説明します。

	Default Type	Paper Type	Printer Paper Width	Printer Paper Height	UM
<input checked="" type="checkbox"/>	0	LETTER	8.50	11.00	IN
<input checked="" type="checkbox"/>	0	LEGAL	8.50	14.00	IN
<input type="checkbox"/>		A4	210.00	297.00	MM
<input type="checkbox"/>			0.00	0.00	

16. [Default Type(デフォルト・タイプ)]カラムで、デフォルトとして使用する用紙タイプのローに数値"1"を入力します。

デフォルトとして選択できる用紙タイプは1つだけです。ユーザーは、バッチ処理の投入時にこのデフォルト用紙タイプを一時変更できます。

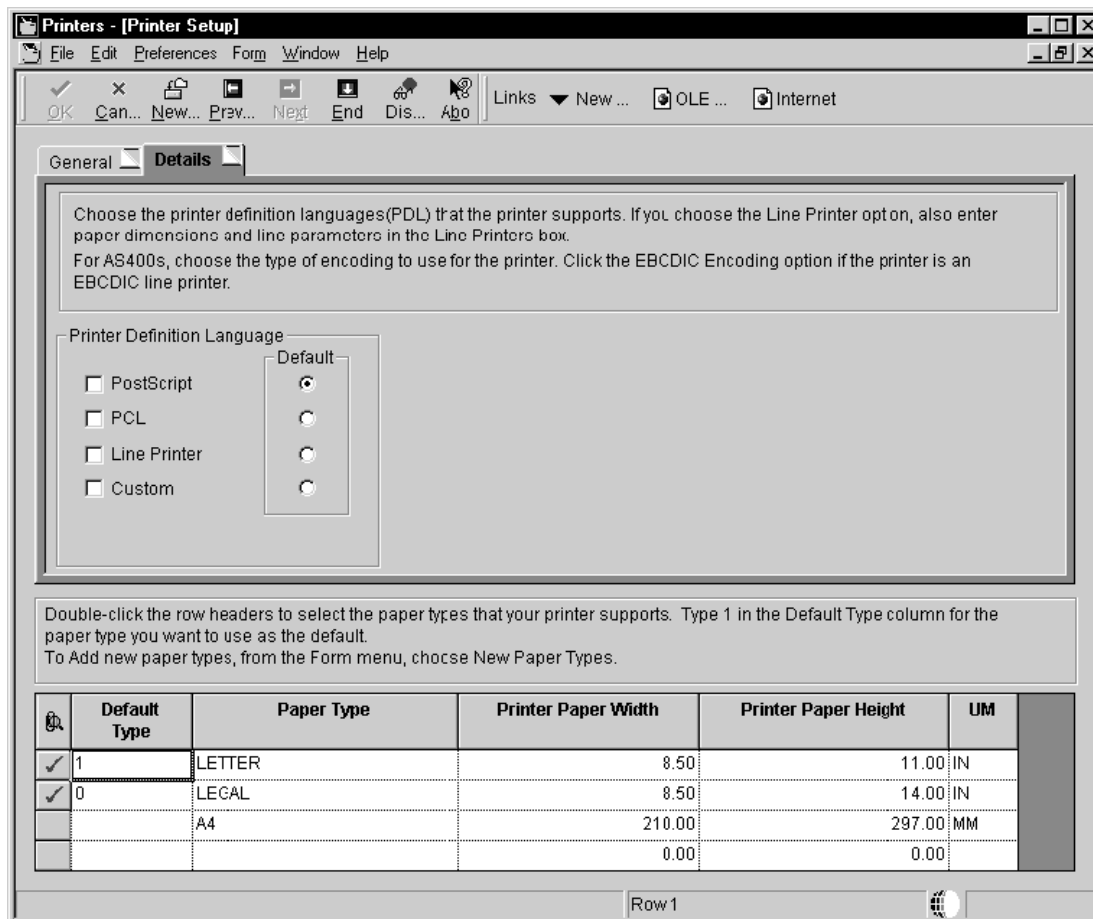

17. 新しい用紙タイプを追加するには、次のステップを完了します。

- a. [Form]メニューから[New Paper Type(新しい用紙タイプ)]を選択します。

〈Work With Paper Types(用紙タイプの処理)〉フォームが表示されます。

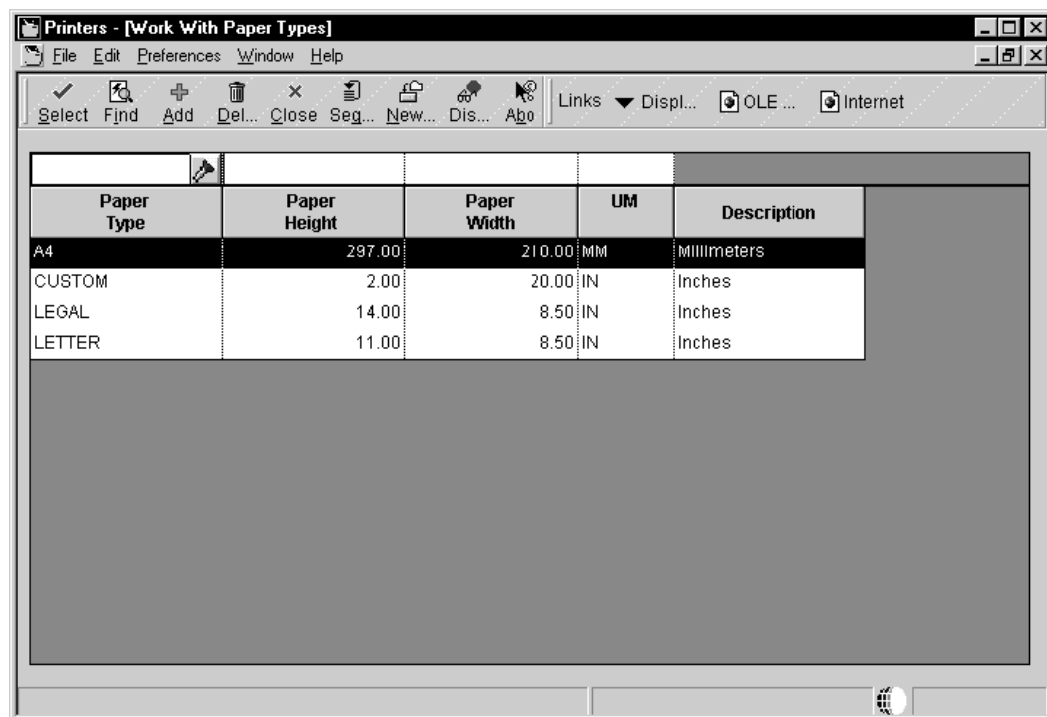

- b. [Add]をクリックします。

「Paper Type Revisions (用紙タイプの改訂)」フォームが表示されます。

Paper Type:

Paper Height:

Paper Width:

Unit of Measure:

- c. 次のフィールドに値を入力します。

- ・ Paper Type (用紙タイプ)
- ・ Paper Height (用紙の高さ)
- ・ Paper Width (用紙の幅)
- ・ Unit of Measure (計量単位)

新しい用紙タイプが保存されます。

- d. [OK]をクリックして〈Work With Paper Types〉フォームに戻り、[Close]をクリックして〈Printer Setup〉に戻ります。

新しい用紙タイプが〈Printer Setup〉フォームのグリッドで使用可能になります。以前に選択していた用紙タイプはすべて消去されるため、再び使用する場合は再選択する必要があります。

18. 〈Printer Setup〉フォームでプリンタ情報の入力を完了したら[End(終了)]をクリックします。

新規プリンタ設定が保存され、〈Printers〉アプリケーションの初期フォームに戻ります。

フィールド	説明
Platform Type	データベースが常駐する物理ハードウェアのタイプ
AS/ 400 Library Name (iSeriesライブラリ名)	プリンタの設定対象となるiSeriesライブラリ名。
iSeries Outputqueue Name (iSeries出力待ち行列名)	プリンタの設定対象となるiSeries出力待ち行列名。
Server Name (サーバー名)	クライアントからのドキュメントを受信するコンピュータ
Printer Name (プリンタ名)	サーバー上の共有リソースを参照する名前。サーバー上の各共有ディレクトリには、PCユーザーがそのディレクトリを参照する時に使用する共有名が付いています。
Printer Model	プリンタ機能は、次のとおりです。[Printer Model]はプリンタのモデル指定、[Printer Location]はプリンタの実際のロケーション、[Encoding]はiSeriesユーザーのみの機能です。
Paper Type	レターやリーガルのようなプリンタの用紙タイプを示すユーザー定義コード(H98/PT)。たとえばLETTER、LEGAL、A4です。
Paper Width	この用紙タイプの用紙の幅を指定する値。この値には、[Unit of Measure]フィールドで指定する単位を使用します。
Paper Height	この用紙タイプの用紙の高さを指定する値です。この値には、[Unit of Measure]フィールドで指定する単位を使用します。
Unit of Measure	CS(ケース)やBX(ボックス)など、在庫品目の数量を示すユーザー定義コード(00/UM)です。フォーム固有の情報は、用紙の高さと幅の入力に使用する計量単位を示します。たとえばIN = インチ、MM = ミリメートルです。
EBCDIC Encoding	プリンタ機能は、次のとおりです。[Printer Model]はプリンタのモデル、[Printer Location]はプリンタの実際のロケーション、[Encoding]はiSeriesユーザーのみの機能です。
Columns Per Page	1ページあたりの空無数を指定するライン・プリンタ・パラメータ。た

フィールド	説明
	たとえば80または132です。
Characters Per Inch (CPI)	水平方向の印刷密度。プリンタでサポートされる1インチあたりの文字数を入力します。
Line Per Page	1ページあたりの行数を指定するライン・プリンタ・パラメータ。たとえば60または66です。
Line Per Inch (LPI)	<p>行間隔は、プリンタでサポートされる1インチあたりの行数として入力する必要があります。有効な値は次のとおりです。</p> <p>4 – IBM 5219、5224、5225、3287プリンタのみ</p> <p>6 – IBM 5224プリンタのみ</p> <p>8 – IBM 5224プリンタのみ</p> <p>9 – IBM 5225プリンタのみ</p> <p>標準的なコンピュータ出力は、6 LPIおよび10 CPIです。8 1/2 x 11 インチの用紙に印刷する場合は、8 LPIおよび15 CPIを指定します。</p>
Maximum Number of Output Tray (最大出力トレイ数)	設定するプリンタ上で使用可能な用紙トレイの最大数
Output Tray Name (出力トレイ名)	特定のバッチ印刷ジョブに使用する出力トレイ

► デフォルト・プリンタを定義するには

1. 〈Printers〉メニュー(GH9013)から〈Printers〉(P98616)を選択します。
2. 〈Printers〉フォームで[Define Default Printer (デフォルトプリンタの定義)]をクリックします。
 〈Work With Default Printers (デフォルト・プリンタの処理)〉フォームが表示されます。
3. [Add]をクリックします。

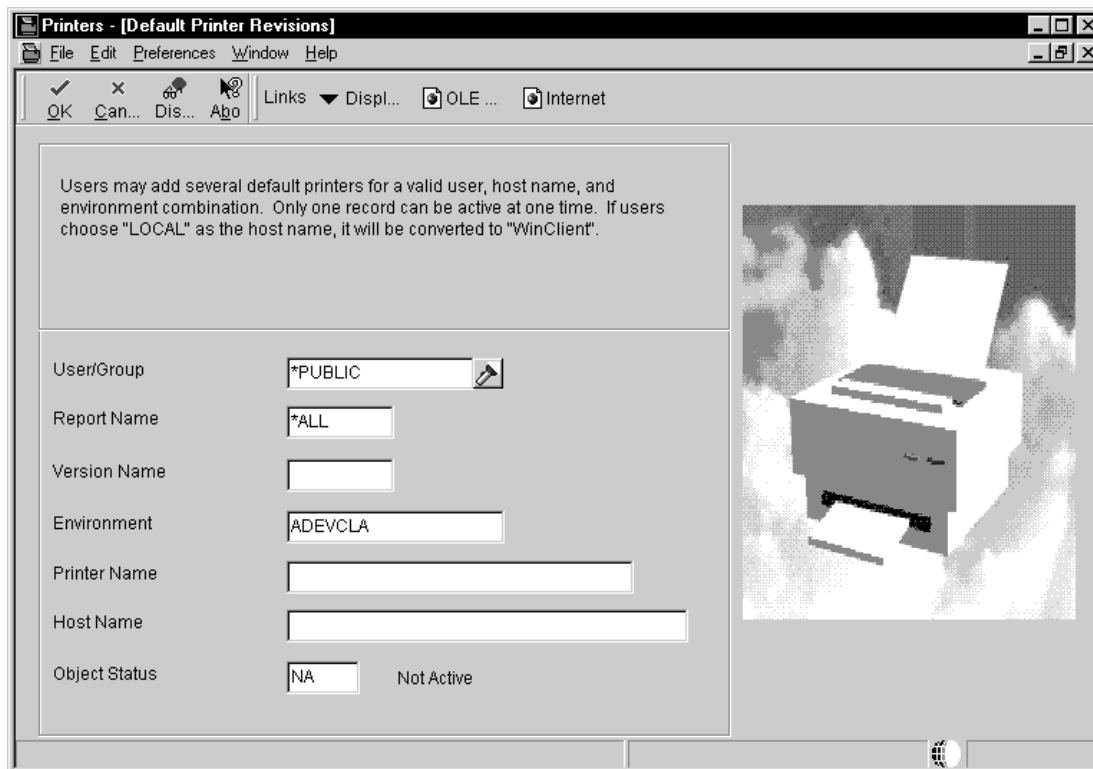

4. <Default Printer Revisions (デフォルト・プリンタの改訂)>で、次のフィールドに値を入力して[OK]をクリックします。

- ・ User/Role (ユーザー/ロール)

ビジュアル・アシストをクリックし、このプリンタ用の特定ユーザーを選択するか、グループ全体を選びます。

- ・ Report Name (レポート名)

ビジュアル・アシストをクリックし、印刷する特定のレポートを選びます。すべてのレポートを印刷する場合は、"*ALL"と入力します。

- ・ Version Name (バージョン名)

ビジュアル・アシストをクリックし、印刷する特定のレポートを選びます。[Report Name]フィールドが*ALLの場合、[Version Name]はデフォルト値の*ALLに設定され、グレー表示になります。

- ・ Environment (環境)

このフィールドには、現在ログオンしている環境が自動的に入力されます。すべての環境を対象とする場合は、"*ALL"と入力します。この情報は変更できます。

- ・ Printer Name

- ・ Host Name

レポートを処理するホスト・サーバーを指定します。ビジュアル・アシストには、選択したプリンタ名に基づいて適切なホスト名が表示されます。このプリンタを環境内のすべてのホストに使用す

る場合は、“*ALL”と入力します。

- Object Status (オブジェクト状況)

この新規プリンタの状況をアクティブに変更すると、デフォルト・プリンタになります。エラーが発生した場合は、現在は別のプリンタがアクティブなデフォルト・プリンタに設定されていることを意味します。元のデフォルト・プリンタを非アクティブに変更しなければ、新規プリンタをアクティブにすることはできません。このタスクの最後の説明に従って、〈Work With Default Printers〉フォームから複数の状況を変更してください。

- [OK]をクリックしてから[Cancel (キャンセル)]をクリックし、〈Work With Default Printers〉フォームにアクセスします。
- デフォルト・プリンタの状況を変更するには、デフォルト・レコードを選んで[Row (ロー)]メニューで[Change Status (変更状況)]を選択します。

別のプリンタが既にアクティブなデフォルト・プリンタとして設定されている場合は、エラーが発生します。元のデフォルト・プリンタを非アクティブに変更するには、プリンタを選んで[Row]メニューで[Change Status]を選択してから、新規プリンタをデフォルトに設定します。

エンタープライズ・サーバーへの言語スペックのコピー

このセクションは、代替言語をインストールするユーザーのみを対象としています。他のすべてのユーザーは、次のセクションに進んでください。

必要な言語でレポートを作成して印刷するには、エンタープライズ・サーバーに言語スペック・ファイルをロードします。エンタープライズ・サーバーに格納され、レプリケートされるローカル・スペック・ファイルには英語が含まれています。言語を含み、レプリケートされるローカル・スペック・ファイルは、RDATEXTです。

エンタープライズ・サーバーで代替言語を併用するように準備するための最終ステップとして、パッケージ管理プロセスを使用して言語スペック・ファイルをコピーします。手順については、『パッケージ管理』ガイドの「パッケージ・アセンブリ・ディレクタの理解」と「パッケージ・ビルド定義ディレクタの理解」を参照してください。

パッケージに言語スペックを組み込むには、組み込む言語を指定します。パッケージ・ビルド・プロセスでは、パッケージのビルド時にパラメータとして指定した使用言語コードが使用されます。また、リレーショナル・データベース・テーブルを使用して〈Report Design Aid (レポート設計ツール)〉のスペックが作成されます。言語パッケージには、フル・パッケージまたはアップデート・パッケージを選択できます。

参照 サーバー・パッケージのビルドとデプロイメントの手順については、『パッケージ管理』ガイドの「パッケージ・ビルド」

多言語による数値書式の設定

このセクションは、複数の言語をインストールするユーザーのみを対象としています。他のすべてのユーザーは、次のセクションに進んでください。

数値に使用される書式は、言語や文化に応じて異なります。リリース8.9には、優先情報に合わせて特定の数値書式を設定する機能が用意されています。これらの優先情報は、リリース8.9クライアントのユーザー設定セクションで設定します。

ユーザーが小数点にドット(.)またはカンマ(.)を選ぶと、処理がローカル・クライアントとエンタープライズ・サーバーのどちらで実行されるかに関係なく、そのユーザーによる処理では指定の優先情報に従って数値書式が使用されます。

ただし、特定のユーザーがデフォルトの区切り文字を選ぶと、小数点と3桁の区切り文字はクライアントOS側のデフォルト設定に従って選択されるか、HTMLクライアントの場合はWebサーバー側で選択されます。このデフォルト値が小数点と3桁の区切り文字に関してエンタープライズ・サーバー側の値と一致しないと、データが破損する場合があります。

エンタープライズOS側のロケールがクライアント側と同じ値に設定されている場合は、エンタープライズ・サーバーの書式設定値が一致します。通常、これはすべてのクライアントとサーバーがアメリカのロケールに設定されている場合です。

ロケールが一致するかどうか明確でない場合は、エンタープライズ・サーバーのロケールがクライアントのロケールと一致するように、JDE.INIファイルを修正することができます。アメリカ以外のWindowsロケールはJDE.INIファイルを手作業で変更しなければUNIXやiSeriesのロケールと一致しない場合があるため、UNIXまたはiSeriesエンタープライズ・サーバーを実行する場合は通常、この方法をお勧めします。

► エンタープライズ・サーバーの書式設定文字に合わせてJDE.INIファイルを設定するには

- ・ JDE.INIファイルに次の設定を組み込みます。

[DB SYSTEM SETTINGS]

; Set the thousands separator to a comma (,) character.ThousandsSeparator=,
;Set the decimal separator to a dot (.) character.DecimalSeparator=.

注意

小数点と3桁の区切り文字には、異なる文字を指定してください。両方の文字を同じ値に設定するとどちらも無視され、システムのデフォルトが使用されます。書式設定文字にアクセスするカーネルごとに、jde.logファイルにエラー・メッセージが書き込まれます。

3桁の区切り文字にスペースを使用する場合、実際のスペース・キーを押して設定することはできません。次のように、SPACEという語を使用する必要があります。

; Set the thousands separator to a space character.ThousandsSeparator=SPACE

Microsoft Windowsでは、3桁の区切り文字にスペースを使用できないロケール(フィンランドなど)があります。代わりに、異なるASCII値を持つ改行なしのスペースが使用されます。エンタープライズ・サーバーをこの値と一致させるには、次の設定を使用します。

; Set the thousands separator to a non-breaking space character.ThousandsSeparator=NB_SPACE

パッケージの準備

ここでは、ワークステーションに配布するパッケージをビルドし、テストする方法について説明します。

Preparing Custom Modifications And Packages

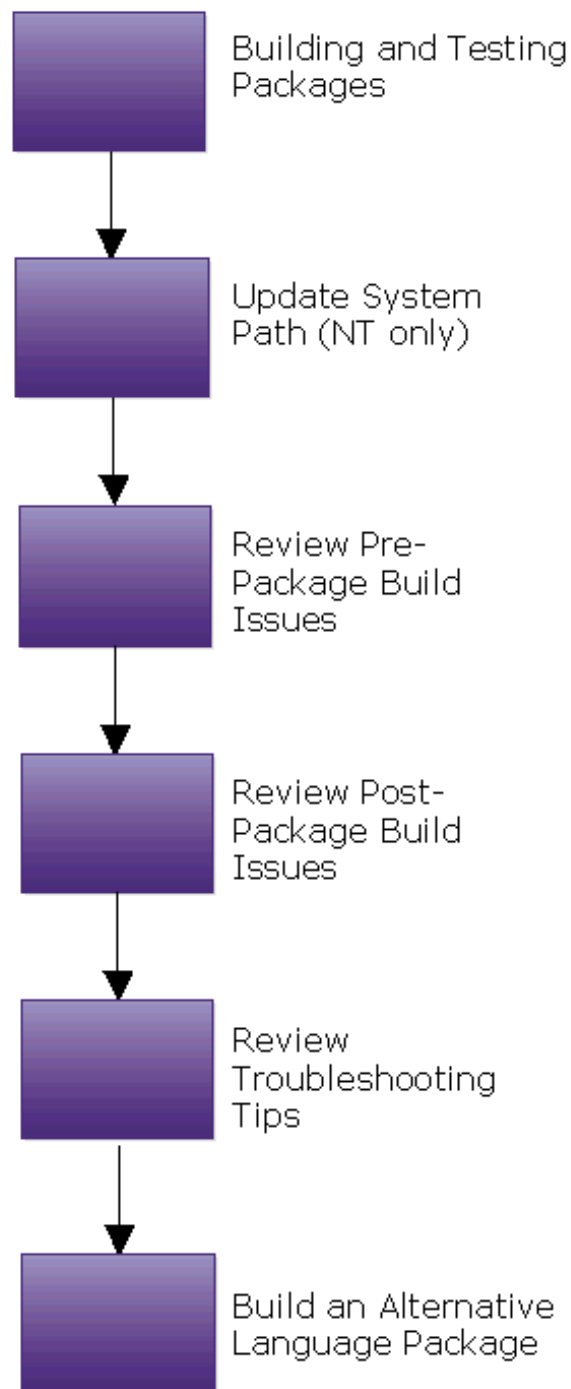

パッケージのビルドとテスト

パッケージのビルドおよびテスト・プロセスでは、パッケージ作成、パッケージの定義とビルド、サーバーとワークステーションへのパッケージのデプロイメント、およびパッケージのトラブルシューティングを行うための方法が提供されます。この機能には、ディレクトリに表示される情報を使用する〈Package Assembly (パッケージ・アセンブリ)〉、〈Package Build (パッケージ・ビルド)〉、〈Package Deployment (パッケージ・デプロイメント)〉があります。

さまざまな場合に、リリース8.9ソフトウェアがインストールされているワークステーションやサーバーのアップグレードまたはセットアップが必要になります。たとえば、新規ワークステーションのセットアップ、すべてまたは選択したユーザーへのカスタム・ソリューションの配布、開発用の新規パス・コードの作成、修正の配布、一部のワークステーション上でのフル・パッケージから部分パッケージへの変更などが必要になることが考えられます。

このような場合には、3つのパッケージ・タイプの定義、カスタム・ソリューションを伴うパッケージのビルドと定義、および2つの異なるデプロイメント・オプションによる配布というオプションがあります。これらのオプションは、単一のサーバー、ワークステーション、ユーザーを対象とするか、選択したマシン、グループまたは個々のユーザーを対象として使用できます。また、ジャスト・イン・タイム・インストールやスケジュールされたインストール方法を使用して配布するかを選択することができます。

ワークステーションに配布するパッケージ (DV9FAまたはDV9PAなど) に修正 (変更や追加があったビジネス関数またはアプリケーションなど) を組み込むには、独自のパッケージを定義してビルドします。

システム管理者は、パッケージをサーバー・レベルでビルドしてテストする必要があります。インストーラは、ワークステーション用のプロセスを完了します。これらのプロセスには、ビジネスの対象範囲に応じて数時間かかります。各手順は、デプロイメント・サーバー上のデプロイメント環境でユーザーJDEを使用して実行します。パッケージのビルドとテストを行う前に、エンタープライズ・サーバー上でリリース8.9のインストールを完了しておく必要があります。パッケージをワークステーションに配布する所要時間は、使用するデータベースに応じて大幅に異なります。

パッケージのビルドおよびアセンブリ・プロセスには、多数の重要なタスクが含まれており、パッケージを正常にインストールするには、これらのタスクを正常に完了する必要があります。ここでは、パッケージのビルド、アセンブリ、およびデプロイメント・プロセスに関連して判明している問題点と、その回避手順について説明します。パッケージをビルドする前に、このプロセスを正常に完了できるように、これらの手順を検討してください。

参照

- ・ パッケージのビルドとデプロイメントについては『パッケージ管理』ガイドの「パッケージ・ビルド」
- ・ Unicodeテキスト文字列をサポートするようにビジネス関数を変換する方法については、『開発スタンダード: ビジネス関数プログラミング』ガイド

パッケージ・ビルド前の問題点の検討

ビルド中のエラーを最小限に抑えるために、パッケージをビルドする前に次の項目をチェックしてください。パッケージをビルドするマシン上で、それぞれの関連タスクを実行します。

► 次のUBEがローカルにマップされているかどうかの検証

1. OCMを開きます。

2. UBEのうち、R9621、R9622、R98825C、およびR98825Dを検索し、それぞれがローカルにマップされていて、アクティブになっているかどうかを確認します。

► OCMマッピングの検証

1. 〈Universal Table Browser (ユニバーサル・テーブル・ブラウザ)〉を使用して、F98826テーブルが生成されているかどうかを確認します。
2. すべての環境に対するすべてのOCMマッピングが作成されているかどうかを確認します。

► BUSOBJディレクトリの削除

- ・ パッケージを実行するクライアント・サーバーとデプロイメント・サーバーから、すべてのBUSOBJディレクトリを削除します。このディレクトリは、リリース8.9のパス・コード・ディレクトリの下にあります。デプロイメント・サーバー上で、プランナ・パス・コードからBUSOBJおよびオブジェクト・ディレクトリを削除します。クライアント上では、ユーザーがパッケージをビルドするためにログインするパス・コードからこれらのディレクトリを削除します。

► F9631テーブルの検証

1. UTBを使用してF9631テーブルを開きます。
2. PDPKGNAME="LITE"をもつ16のレコードがあるかどうかを確認します。
3. テーブルにこれらのレコードが欠落している場合は、プランナ・パス・コード・ディレクトリのAccessデータベースからコピーして、そのテーブルをリフレッシュします。次のステップを実行します。
 - a. デプロイメント・サーバー上のプランナ環境にログオンします。
 - b. [Fast Path (略式コマンド)]に"OMW"と入力して〈Object Management Workbench (オブジェクト管理ワークベンチ)〉を開きます。
 - c. 〈Object Management Workbench〉で、[User (ユーザー)]フィールドにユーザーIDを入力し、[Find (検索)]をクリックします。

OMWについては『開発ツール』ガイドの「オブジェクト管理ワークベンチ」を参照してください。

〈Project (プロジェクト)〉ウィンドウに[Default Project (デフォルト・プロジェクト)]が表示されます。
 - d. [Default Project]の左にある[+]をクリックし、プロジェクト・コンポーネントを表示します。
 - e. [Objects (オブジェクト)]を選択します。
 - f. 〈Object Management Workbench〉の右ペインで[Search (検索)]タブをクリックします。
 - g. 次のフィールドに値を入力します。

- ・ Category (カテゴリ)
[Object Librarian (オブジェクト・ライブラリアン)]を選択します。
 - ・ Search Type (検索タイプ)
[Object Name (オブジェクト名)]を選択します。
 - ・ Search
"F9631"と入力します。
- h. [Search]フィールドの右にある[Search]をクリックします。
検索ウィンドウにF9631テーブルが表示されます。
- i. F9631テーブルを選び、[Search]ペインの左にある左矢印をクリックします。
テーブル・アイコンが[Object]フォルダにコピーされます。
- j. [Object]フォルダでF9631テーブルを選び、[Project]ペインの右に表示される[Design (設計)]をクリックします。

注意

[Design]機能にアクセスできるように、自分自身をDeveloperロールのプロジェクトに追加する必要があります。

- 〈Object Librarian Table Design (オブジェクト・ライブラリアン・テーブルの設計)〉画面が表示されます。
- k. [Table Operations (テーブル操作)]タブをクリックし、[Copy Table (テーブルのコピー)]アイコンをクリックします。
〈Copy Table〉フォームが表示されます。
- l. [Source data source (コピー元データ・ソース)]フィールドに"OneWorld Planner - B9"と入力します。
- m. [Destination data source (コピー先データ・ソース)]フィールドに"System - B9"と入力します。
- n. [OK]をクリックしてテーブルをコピーします。

▶ エンタープライズ・サーバー上でのjde.ini設定の検証

1. エンタープライズ・サーバー上でjde.iniファイルを開きます。
2. [BSFN BUILD]セクションで、BuildArea 設定がエンタープライズ・サーバー上のPACKAGESディレクトリを指しているかどうかを検証します。

次に例を示します。¥PeopleSoft¥ddp¥b9¥packages

▶ QAAQINIファイルへの新規項目の追加

1. エンタープライズ・サーバー上で、次のコマンドを使用してQAAQINIファイルを開きます。
WRKOBJ QUSRSYS/QAAQINI *FILE
2. QAAQINIファイルに次のコマンドが存在しない場合は、次のように追加します。
CRTDUPOBJ QAAQINI QSYS *FILE QUSRSYS DATA(*YES)
3. SQL (STRSQL)にアクセスし、次のコマンドを実行します。
INSERT INTO QUSRSYS/QAAQINI VALUES('LOB_LOCATOR_THRESHOLD','10000', default)
4. リリース8.9からログアウトし、QZDASOINITジョブが終了していることを確認します。これは、QZDASOINITに新しい値を指定して、新規データベース接続を開始する必要があるためです。

▶ エンタープライズ・サーバーの構成

1. エンタープライズ・サーバー上でjde.iniファイルを開きます。
2. INIファイルの[BSFN BUILD]セクションで、SimultaneousBuildsを
5以下に変更します(デフォルトは0で、無制限にビルドできます)。

トラブルシューティングのヒントの検討

次のトラブルシューティングのヒントは、パッケージのビルド、アセンブリ、およびデプロイメント・プロセスに関して認識されている問題を回避する上で参考になります。プロセスの処理中に、これらのヒントを検討してください。ヒントは次のカテゴリにグループ化されています。

- ・ ユーザーに関するヒント
- ・ デプロイメントに関するヒント

ユーザーに関するヒント

パッケージのビルドおよびアセンブリ中に、次の項目をチェックしてください。

アセンブリ・プロセスとビルド・プロセスの完了

〈Assembly(アセンブリ)〉フォームと〈Build(ビルド)〉フォームの両方にパッケージ情報を入力した後に、[End(終了)]をクリックして情報を保存します。

パッケージ定義画面の完了

〈Build Definition(ビルド定義)〉フォームでサーバーを選択するときに、選択した各サーバーの横にチェック・マークが付いているかどうかを確認します。チェック・マークが付いていない場合は、そのサーバーをグリッドでハイライトして[Select(選択)]をクリックします。

親パッケージの更新

親パッケージを更新するアップデート・パッケージをビルドした後に、親パッケージを再圧縮する必要があります。このステップが自動的に実行されることはありません。

サーバー・パッケージの更新

サーバー・アップデート・パッケージをビルドした後に、指定した親パッケージをサーバー上のパッケージ・ディレクトリに格納する必要があります。親パッケージがパッケージ・ディレクトリになれば、アップデート・パッケージはビルドされません。

デプロイメントに関するヒント

パッケージのデプロイメント中に、次の項目をチェックしてください。

CD作成マシンへのパッケージの配布

パッケージをCD作成マシンに配布するときには、ターゲット・マシンを作成し、この新規ロケーションにCD作成マシンを添付する必要があります。詳しくは『インストール・ガイド』を参照してください。

パッケージの承認

パッケージのビルドを完了した後に、package.infファイルの[ATTRIBUTES]でDeployment Status(デプロイメント状況)をNo Status DefinedからApprovedに変更してください。このように設定しないと、クライアント・ワークステーションからリリース8.9をインストールするときに、そのパッケージがパッケージ・リストに表示されません。

▶ パッケージを承認するには

1. 〈Package Deployment〉アプリケーションを開きます。
2. [Package(パッケージ)]オプションを選択します。
3. パッケージ名を入力して[Find]をクリックします。
4. パッケージを選択します。
5. [Row(ロー)]の下に[Activate/Deactivate(アクティブ化/非アクティブ化)]をクリックします。

パッケージがアクティブに設定されます。

パッケージのINFファイルのコピー

複数のpackage.infファイルの[Attributes]セクションに同じパッケージ名が指定されていると、そのパッケージはインストール画面に表示されません(package.infファイルをバックアップのためにコピーした場合は、重複するパッケージが作成されている可能性があります)。次のステップを完了し、この問題を解決してください。

▶ パッケージのINFファイルのコピー

1. インストール画面に表示されないパッケージのINFファイルを開きます。
2. 他方のパッケージのinfファイルでAttributesセクションを調べてPackageName=に指定されているパッケージ名が他のパッケージのinfファイルと重複していないかどうかを確認します。
3. パッケージ名が他のパッケージのinfファイルに指定されている名前と同一の場合は、変更します。

クライアント・パッケージのinfファイルの構成

パッケージをクライアント・マシンに配布する予定の場合、クライアントへのログイン時にパッケージのインストールを確認するプロンプトが表示されなければ、レジストリ設定に競合が発生している可能性があります。次のステップを完了し、この問題を解決してください。

1. クライアント・パッケージのinfファイルを開きます。
2. FoundationBuildDateがBuildDateより数時間前の値に設定されているかどうかを確認します。そうでない場合は、一方のエントリの時刻を変更します。
3. パッケージのinfファイルで、DeploymentStatusがApprovedに設定されているかどうかを確認します。
4. 状況がApprovedでなければ、Approvedに設定してファイルを保存します。
5. パッケージを再インストールします。

更新パッケージの配布

クライアント・マシンに配布するパッケージのスケジュールを設定している場合は、クライアントへのログイン時にパッケージのインストールを確認するプロンプトが表示されます。このインストール・プロセスは、エラーが発生して失敗する場合や、数秒だけ実行してから停止する場合があります。このような障害が発生するのは、レジストリ設定に競合がある場合です。次のタスクを完了し、この問題を解決してください。

- ・ このマシン用に2番目のデプロイメント・レコードを追加して、パッケージを再インストールします。
- ・ デプロイメント・サーバー上のuclient.exe(¥PeopleSoft¥B9¥system¥bin32¥uclient.exe)を使用して、リリース8.9をインストール削除します。次に、regedit.exeを使用して、J.D. Edwardsまたはリリース8.9に関する残りのレジストリ設定を削除します。最後に、このマシンにリリース8.9を再インストールします。

参照

- ・ パッケージのビルドとデプロイの手順については、『パッケージ管理』ガイドの「パッケージ・ビルド」

代替言語パッケージのビルド

パッケージは、特定時点のセントラル・オブジェクトのコピーを表しており、リリース8.9によって実行時に読み込まれるレプリケート・オブジェクトが含まれています。ソフトウェアのアップグレード時にカスタム修正やテキスト一時変更が加えられている場合や、特定言語を含む開発上の変更をローカル・ワークステ

ーションに配布する場合は、パッケージをビルドし、そのパッケージに組み込む言語を指定する必要があります。この操作を行う場合は、次の点を考慮してください。

- ・ [パッケージのビルドに関する考慮事項 - ページ \[205\]](#)
- ・ [パッケージのデプロイメントに関する考慮事項 - ページ \[205\]](#)

パッケージのビルドに関する考慮事項

言語パッケージをビルドする前に、言語のインストールが完了しているかどうかを確認してください。言語パッケージをビルドするには、まずそのパッケージを定義します。パッケージのビルドには、そのパッケージのサイズと使用する言語数に応じて数時間かかります。このタスクは、デプロイメント・サーバー上の DEP9に、ユーザーJDEでログオンして実行します。

パッケージに言語スペックを組み込むには、その言語をパッケージ定義で指定します。パッケージ・ビルド・プロセスでは、パッケージのビルド時にパラメータとして指定した使用言語コードが使用されます。また、リレーショナル・データベース・テーブルを使用して、〈Form Design Aid(フォーム設計ツール)〉のテキストと〈Report Design Aid(レポート設計ツール)〉のテキストのスペックがビルドされます。言語パッケージとして、フル・パッケージ、アップデート・パッケージ、または部分パッケージを選択できます。パッケージをビルドするときに、そのパッケージに最新のデータ辞書が組み込まれます。

注意

翻訳済みの処理オプション・テキストを使用してクライアント・パッケージをビルドする場合は、Windows NTの言語版またはWindows 2000を使用し、システム・ロケールを適切な言語に設定してビルドを実行する必要があります。オペレーティング・システム上のシステム・ロケールがインストール済み言語と一致しないと、処理オプションの翻訳済みテキスト(POTEXT)が破損します。

英語以外の言語を含むサーバー・パッケージをビルドするには、リリース8.9クライアントのLocalCodeSet値を、エンタープライズ・サーバー上のjde.iniファイルのLocalCodeSet値と一致させる必要があります。ローカル・クライアント側のLocalCodeSet値がエンタープライズ・サーバー上での指定と異なっていると、サーバー・パッケージのビルドは失敗し、エンタープライズ・サーバー上のjde.logにエラー・ログが記録されます。

パッケージのデプロイメントに関する考慮事項

ワークステーションに正しい文字セットがインストールされていないと、そのワークステーションには翻訳済みのパッケージを配布できません。たとえば日本語テキストを含むパッケージを作成した場合、日本語データを正しく表示するには、日本語版のWindowsをワークステーションにロードする必要があります。

注意

翻訳済みのオブジェクトをサーバーに転送するには、サーバー・パッケージのインストール手順を実行してください。言語に合わせて修正した各オブジェクトを定義します。したがって、変更があったオブジェクトは、パッケージに組み込めるようにトラッキングする必要があります。

注意

すべてのオブジェクトを移動するには、ワールドワイド・カスタマー・サポートにお問い合わせください。

さい。

参照

- ・ オブジェクトをサーバーに転送する方法については『パッケージ管理』ガイド

ワークステーションへのリリース8.9のインストール

リリース8.9ソフトウェアは、最初にデプロイメント・サーバーにインストールされてからワークステーションに配布されます。リリース8.9をワークステーションにインストールするときには、対話型モード、自動モード、プッシュ・モードのいずれかの方法を使用します。プッシュ・モードについては『パッケージ管理』ガイドを参照してください。

リリース8.9のインストール先は、Microsoft Windows 2000、Windows NT Workstation、またはWindows XPを実行するワークステーションです。

注意

デプロイメント・サーバー上にインストールされている言語をワークステーションに反映させるには、JDE.INI設定を検証して修正する手順だけでなく、エンタープライズ・サーバーとワークステーションの両方について作業を行う必要があります。

ここでは次の内容について説明します。

- ・ [ワークステーションの構成とインストール - ページ \[208\]](#)

次のフロー・チャートは、ワークステーションにリリース8.9をインストールするプロセスの概要を示しています。

参照 ワークステーション上で複数言語インストールを有効にする方法については、「インストールの概要」の「言語プロセスの概要」

Configuring and Installing OneWorld on the Workstations

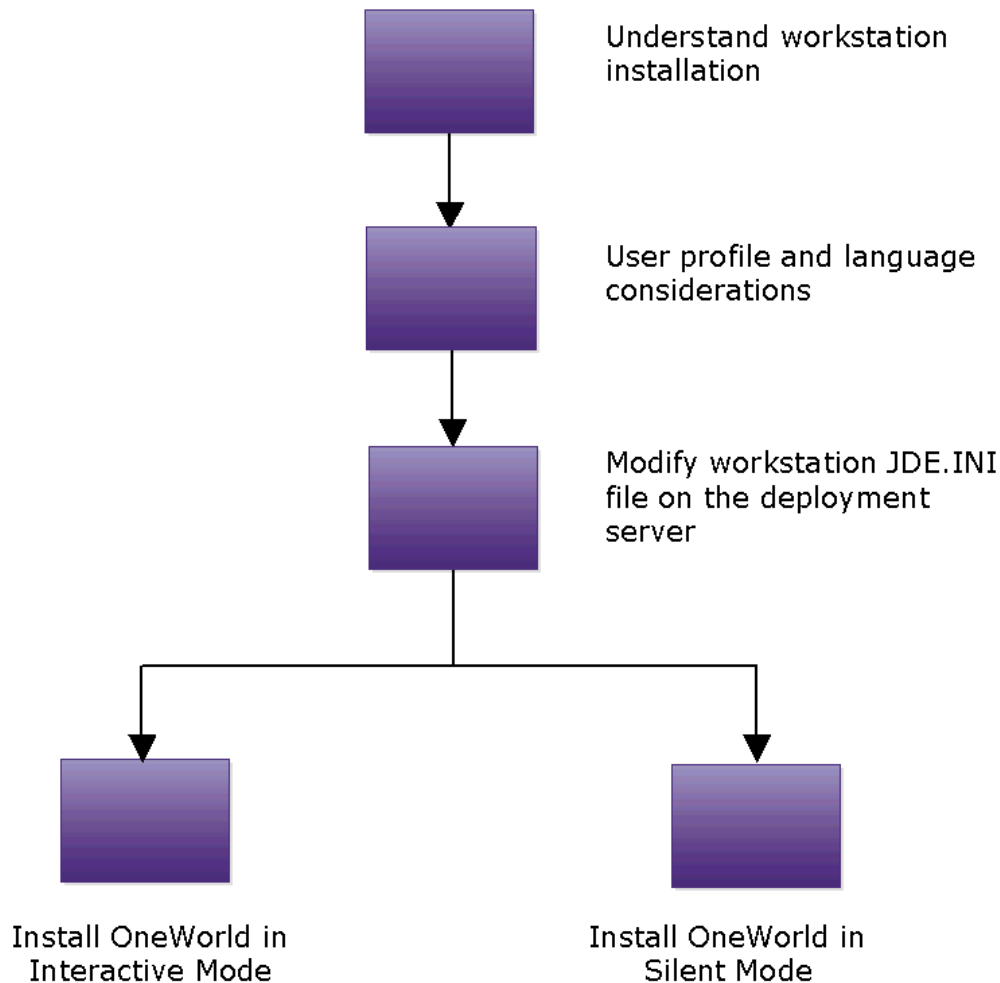

ワークステーションの構成とインストール

個々のワークステーションへのリリース8.9のインストール準備を完了するために、簡単な構成/変更を行います。デプロイメント・サーバー上でワークステーションのJDE.INIファイルを変更します。またシステム管理者は、ユーザーがリリース8.9にログオンできるように、ユーザーごとにユーザー・プロファイルを作成する必要があります。

ここでは次の内容について説明します。

- ・ [ワークステーションへのインストールの理解 - ページ \[209\]](#)
- ・ [ユーザー・プロファイルと言語に関する考慮事項 - ページ \[211\]](#)
- ・ [デプロイメント・サーバー上のワークステーションJDE.INIファイルの修正 - ページ \[211\]](#)

- ・ [DB2 UDBデータベースのカatalog化 - ページ \[212\]](#)
- ・ [オンライン・モードによるリリース8.9のインストール - ページ \[213\]](#)
- ・ [自動モードによるリリース8.9のインストール - ページ \[218\]](#)

はじめる前に

- ・ 開発に使用するワークステーションにリリース8.9をインストールする前に、Microsoft Visual C++ Compilerバージョン6.0をインストールします。詳しくは、該当するMicrosoftのマニュアルを参照してください。
- ・ デプロイメント、エンタープライズおよびクライアント・ワークステーション名は、15文字以内で指定する必要があります。

注意

リリース8.9は、完全な管理者権限がなくてもワークステーションにインストールできます。ただし、ディスクとレジストリに書き込むためには適切な権限が必要です。これらの権限がない場合は、インストール中に警告メッセージが表示されます。その場合は管理者に連絡して、代わりにインストールを実行するかディスクおよびレジストリへの適切なアクセス権を与えるように依頼します。ディスクとレジストリへのアクセス権の許可については、「Windows NTのディスクとレジストリへのアクセス権の許可」を参照してください。

ワークステーションへのインストールの理解

ワークステーション用のインストール・プログラムにより、必要なリリース8.9コンポーネントがすべてワークステーションにコピーされます。インストール時にはインストール・プログラムによって十分なディスク容量の有無が検証され、不足している場合は、進行する前に容量を確保するよう求めるプロンプトが表示されます。

リリース8.9のインストール方法

リリース8.9を配布してワークステーション用のインストール・プログラムを起動するには各種の方法がありますが、次の方法から1つ選んでください。

- ・ オンライン・モード
- ・ 自動モード
- ・ プッシュ・インストール

このセクションでは、ワークステーションへのインストール・モードのうち、オンライン・モードと自動モードについて説明します。特に自動モードを使用する必要がない場合は、オンライン・モードを使用してください。自動モードを使用すると、Microsoft Internet ExplorerやAdobe Acrobat Readerは検出または更新されません。オンライン・モードでは、最新バージョンがインストールされているかどうかを検出されます。

自動インストール・モードでは、〈Workstation Installation (ワークステーション・インストール)〉フォームに入力しなくても、コマンド行引数としてインストール・パスを指定できます。この結果、自動インストールは

、コマンド行からまたはインストール済みの任意のスケジューラ・サービス (Windows NT または Windows 2000 のスケジューラ など) を通じて実行します。

プッシュ・インストール・プロセスでは、管理者は指定した日時に基づいて〈Workstation Installation〉プログラムの自動起動スケジュールを設定できます。このプログラムは対話型ではありません。

参照 プッシュ・インストール・オプションとワークステーションのListenerプログラムについては、『パッケージ管理』ガイドの「プッシュ・インストールの使用」

サードパーティ製品

ワークステーション用のインストール・プログラムでは、ワークステーション上でMicrosoft Internet ExplorerとAdobe Acrobat Readerの最新バージョンが検出され、バージョンに応じてリリース8.9のインストール・プロセス中にこれらのアプリケーションの更新を求めるプロンプトが表示されます。Microsoft Internet Explorerの使用は、任意です。レポートをオンラインで表示できるように、Adobe Acrobat Readerを使用することをお勧めします。

Microsoft Internet Explorerでは、次の機能を提供しています。

- ・ リリース8.9 Explorer上でWebに似たメニューを表示するための機能
- ・ リリース8.9 Explorerインターフェイスからインターネット接続を直接行うための機能

MSDEのインストールに関する考慮事項

MSDEはMicrosoft Accessに代わるものであり、リリース8.9ワークステーションには必須です。まだインストールしていない場合は、インストール・プロセス中にインストールされます。Microsoft AccessデータベースであるJDELocalは、MSDEデータベースJDE_Localに置き換えられます。

SQL Server 2000 Client ToolsまたはEnterprise Managerがインストールされている場合は、Microsoftで既に判明している問題が原因でMSDEをインストールできません。この障害は、MSDEコンポーネントがSQL Server 2000データベースと同じDLLを使用していることによるものです。この障害を回避するには、次の手順で操作します。

1. マシン上で次のファイルを検索します。

- ・ Semnt.rll
- ・ Sqlsvc.rll
- ・ Semnt.dll
- ・ Sqlsvc.dll
- ・ Sqlresld.dll

2. これらのファイルの拡張子.rllおよび.dllを、それぞれ.rldおよびdldに変更します。

3. ワークステーションのインストールを続行します。

- ワークステーションのインストール完了後に、拡張子.rldおよび.dldをそれぞれ.rllおよび.dllに戻します。

ユーザー・プロファイルと言語に関する考慮事項

注意

リリース8.9では、ユーザー・プロファイルによるワークステーション構成と環境割当てのためのグループ優先情報機能をサポートしています。

ユーザー・プロファイルとグループ・プロファイルには、事前ロード済みのユーザーを使用してインストール・プロセスを実行することをお勧めします。システム管理者は、ユーザーがリリース8.9にログオンできるように、ユーザー・プロファイルを作成する必要があります。

すべてのユーザーには、ユーザー・プロファイルで使用言語コードが割り当てられます。該当するフォームやレポートをどの言語で表示するかは、[language preference code(使用言語コード)]フィールドで指定します。ユーザーとグループは、各グループの編成方法や各グループに割り当てる優先情報を確定するときに設定できます。

言語に合わせてJDE.INIファイルが自動的に更新されます。複数言語を使用する場合は、インストールする使用言語に合わせて、サーバーとワークステーションの両方のJDE.INIファイルを修正する必要があります。

参照 グループ・プロファイルの設定と使用、およびユーザー表示設定の定義の詳細については、『システム・アドミニストレーション』ガイド

デプロイメント・サーバー上のワークステーションJDE.INIファイルの修正

複数のクライアント・ワークステーションのJDE.INIファイルの管理と保守が簡単になるように、すべてのJDE.INIファイルはデプロイメント・サーバーに保管されています。ワークステーションのJDE.INIファイルの変更が必要になった場合は、デプロイメント・サーバー上でオリジナルのファイルを変更します。次に、そのファイルをデプロイメント・サーバーからそれぞれのワークステーションにコピーします。

ここでは、ワークステーションにリリース8.9をインストールする前に、そのJDE.INIファイルに対して行う変更について説明します。

ダブルバイト言語を使用している場合は、デプロイメント・サーバー上のODBCDataSource.infで、すべてのODBCデータ・ソースに対して次の値を追加してください。

DBCSNoTruncErr=1

ワークステーション上のODBCデータ・ソースにこのレジストリ値が設定されていないと、一部のレコードがテーブルに挿入されず、「Insert Record Failed(レコードを挿入できません)」というエラーが表示されます。

► デプロイメント・サーバー上でワークステーションのJDE.INIファイルを修正するには

スタッフ	インストール担当者
------	-----------

ログオン状況	デプロイメント・サーバー上で、ユーザーJDEとしてログオンします。
前提条件	なし
同時に行うタスク	なし

次の手順に従って、デプロイメント・サーバー上で、¥PeopleSoft¥b9¥OneWorld Client Install¥MiscディレクトリのJDE.INIファイルの設定を次のように修正します。

1. ワークステーションのJDE.INIファイルを開いて、次の設定を修正します。

注意

言語をインストールする場合は、使用言語がフォームの表示と印刷に使用されるように、ワークステーションが正しく設定されていることを確認してください。複数言語をインストールする場合は、該当するJDE.INI値が使用言語に設定されているかどうかを確認します。値については「言語プロセスの概要」を参照してください。

- ・ [INTERACTIVE RUNTIME]

インストールする言語について、次のように入力します。

Initial_Language_Code = x

x はインストールする言語を表す値、または、複数の言語をインストールする場合は使用言語を表す値です。

- ・ [INSTALL]

LocalCodeSet値とコード・ページが適切な値に設定されているかどうかを確認します。読み込まれるJDE.INI設定が、インストール言語となります。

- ・ [JDENET]

ServiceNameListenとServiceNameConnectに指定されているポート番号が、エンタープライズ・サーバーのJDE.INIファイルのポート番号と一致するかどうかを確認します。

レプリケートされるデータに関する考慮事項
[REPLICATION]セクションでForcedSyncの値を0から1に変更すると、レプリケートされるデータの同期を取り直すことができます。ワークステーションへのインストール時には、データの同期を取り直す必要はありません。

2. ファイルを保存して終了します。

DB2 UDBデータベースのカタログ化

ワークステーション上で、catalog_db.batを実行するか、DB2 Client Configuration Assistant を使用します。

1. Windowsで、[スタート]メニューから[プログラム] - [IBM DB2] - [Client Configuration Assistant]の順にクリックします。
2. [Add Database(データベースの追加)]画面が表示される場合は、それを閉じます。
3. 画面最下部の[Import(インポート)]をクリックします。
4. デプロイメント・サーバー上の¥PeopleSoft¥b9ディレクトリを参照します。
5. ¥Client ディレクトリにあるoneworld.spfファイルを開きます。
6. [Import Profile(プロファイルのインポート)]ウィンドウで [All(すべて)]を選びます。
7. [OK]をクリックします。
8. [Client Configuration Assistant]で[Close]をクリックします。

オンライン・モードによるリリース8.9のインストール

リリース8.9のインストール・プロセスでは、Adobe Acrobat Readerの最新バージョンがまだインストールされていなければ、インストールされます。このプロセスでは、最初にAcrobatをインストールするかどうかを確認するプロンプトが表示されます。インストールする場合は、先に進む前にAcrobat Readerの旧バージョンのインストールを削除します。時間を短縮するために、このインストール削除はインストール・プロセスを開始する前に行ってください。

参照 InstallManagerツールと編集および構成オプションについては『システム・アドミニストレーション』ガイド

► リリース8.9をオンライン・モードでインストールするには

スタッフ	インストール担当者またはシステム管理者
ログオン状況	ワークステーション上で、管理権限を持つユーザーとしてログオンします。
前提条件	他のプログラムがアクティブになっていないことを確認します。適切なハードウェア要件とソフトウェア要件を満たしていることを確認します。
同時に行うタスク	なし

他のすべてのアプリケーションを終了します。他のアプリケーションが実行されていると、インストール・プロセスが正常に実行されないことがあります。

リリース8.9をワークステーションにインストールするには、デスクトップのショートカットまたは共有ドライブを使用する2つの方法があります。ステップ1または2を選んでください。

1. デスクトップのショートカットを使用する場合：

システム管理者は、デプロイメント・サーバー上の¥PeopleSoft¥b9¥OneWorld Client Installディレクト

リからInstallManager.exeのショートカットを作成し、そのショートカットをワークステーションに配布できます。ショートカットが正常に機能するかどうかを確認するために、[Start in:(リンク先)]フィールドにinstallmanager.iniファイルのロケーションが設定されているかどうかを確認します。

- a. [Start in:]フィールドを編集するには、Windows Explorerまたはデスクトップ上でショートカットを右クリックします。
 - b. [Properties(プロパティ)]を選択して[Shortcut(ショートカット)]タブをクリックします。
 - c. Install Managerのショートカットをダブルクリックし、〈PeopleSoft Installation Manager(PeopleSoftインストール・マネージャ)〉を起動します。
 - d. 次の「[ステップ 3](#) [214]」に進みます。
2. 共有ドライブを使用する場合：

インストール担当者は、デプロイメント・サーバー上の¥PeopleSoft¥b9共有ドライブにWindows Explorerから接続できます。

- ・ InstallManager.exeをダブルクリックし、〈PeopleSoft Installation Manager〉を起動します。

InstallManager.exeファイルは、Solution Modeler Client Installフォルダにあります。

3. 〈PeopleSoft Installation Manager〉で、[Workstation Install]をクリックします。

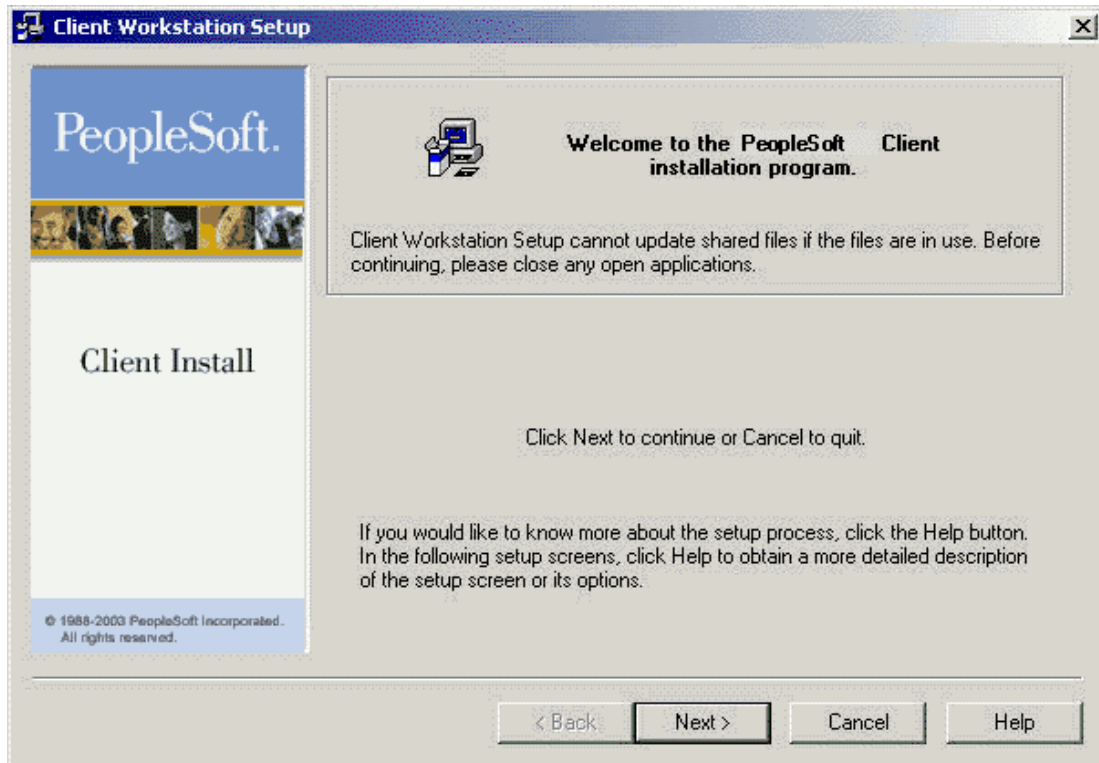

4. 〈Client Workstation Setup (クライアント・ワークステーションのセットアップ)〉で[Next (次へ)]をクリックします。

Microsoft Internet Explorer、MSDE、またはAdobe Acrobat Readerの最新バージョンがインストールされていない場合は、〈Release 8.9 Client Workstation Setup Third Party Application (リリース8.9クライアント・ワークステーションのサードパーティ・アプリケーションのセットアップ)〉フォームが表示されます。Internet ExplorerとAcrobat Readerをインストールするオプションが有効になっています。これらのアプリケーションをインストールするには、[Next]をクリックします。この時点でインストールしない場合は、該当する一方または両方のオプションを無効にして[Next]をクリックします。

最新バージョンが既にインストールされている場合は、〈Third Party Application (サードパーティ・アプリケーション)〉フォームは表示されません。

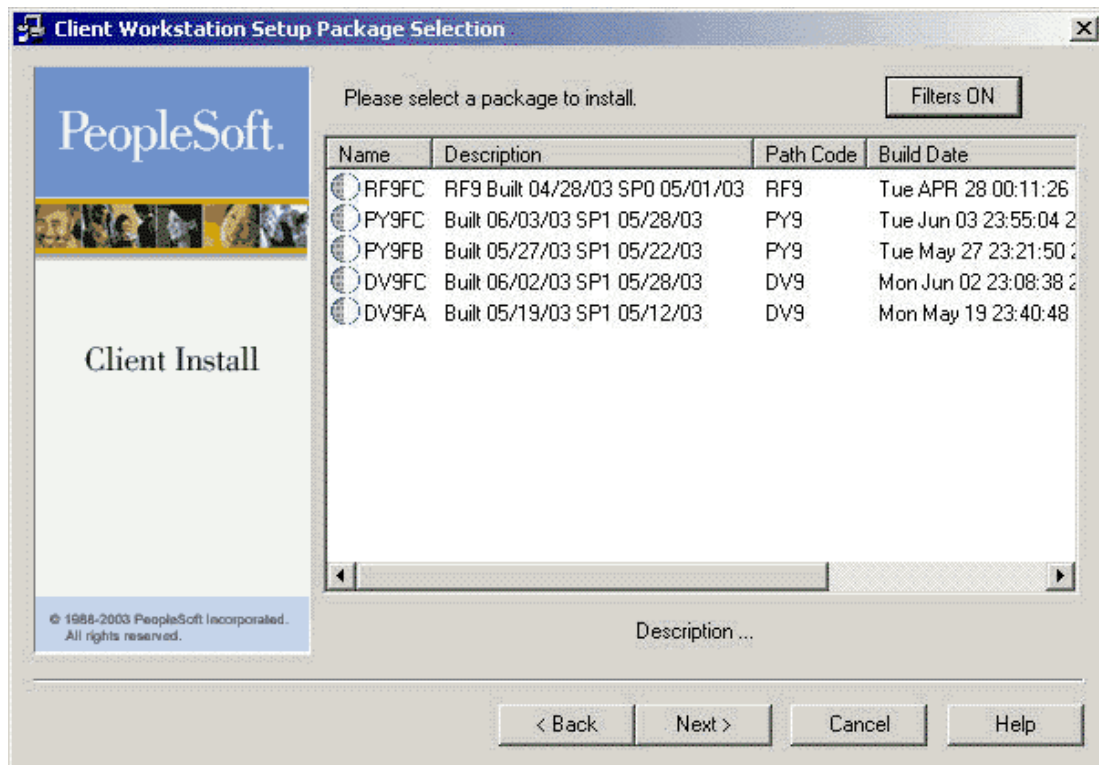

5. 〈Client Workstation Setup Package Selection(クライアント・ワークステーションのセットアップ・パッケージの選択)〉で、インストールするパッケージを選んで[Next]をクリックします。

ヒント

[Filters ON(フィルタON)]ボタンをクリックすると、表示されるパッケージのリストを限定できます。これにより、必要なパッケージを見つけやすくなります。パッケージ・リストの下には、簡単な記述が表示されます。

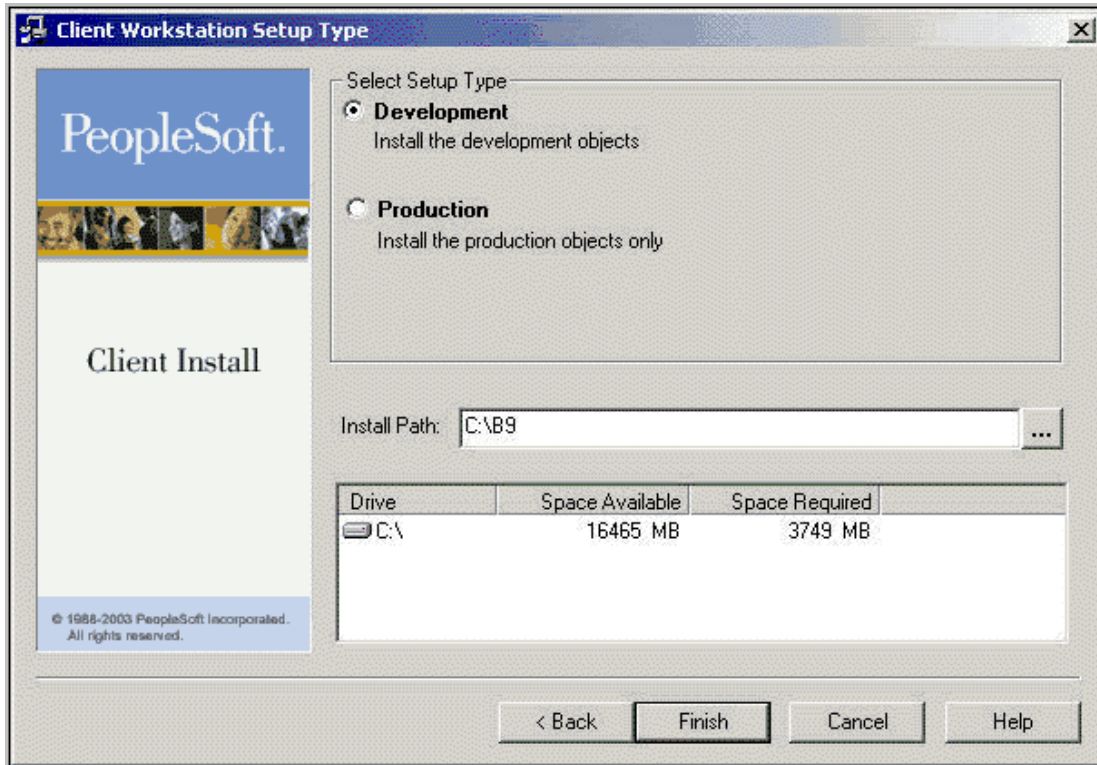

6. <Client Workstation Setup Type(クライアント・ワークステーションのセットアップ・タイプ)>で、[Select Setup Type(セットアップ・タイプの選択)]オプションから[Development(開発)]または[Production(本稼働用)]オブジェクトを選択します。

[Development]オプションは、リリース8.9アプリケーションを開発しようとしている場合にのみ選択してください。

7. パッケージのインストール先ドライブを選択するには、[Install Path(インストール・パス)]フィールドの横のボタンをクリックします。

リリース8.9のインストール先ドライブは変更できますが、ディレクトリ・パスは常に¥b9です。

8. パッケージをインストールするには、[Finish]をクリックします。

一連のフォームを通じてインストール・プロセスの状況が表示されます。

次に、インストールの正常終了を示す<Congratulations(完了)>フォームが表示されます。[スタート]メニューの[プログラム]フォルダとデスクトップ上に、リリース8.9のショートカットが作成されます。

9. リブートするようプロンプトが表示された場合はリブートします。

注意

リリース8.9のインストール・プロセスでは、複数のシステムDLLファイルが最新かどうかを検証されます。最新でない場合は、システムをリブートするようメッセージが表示されます。リブートすると、WindowsディレクトリでDLLファイルが更新されます。

注意

ファット・クライアントのインストール後またはリリース8.9へのアップグレード後は、初めてリリース8.9にアクセスするときにセキュリティ違反画面が表示される場合があります。[Get Authorization(権限の取得)]をクリックしてローカル・ライセンスを取得し、[OK]をクリックしてください。

自動モードによるリリース8.9のインストール

リリース8.9は、自動モードでワークステーションにインストールすることもできますが、これは任意です。デプロイメント・サーバー上の¥PeopleSoft¥b9共有ドライブに接続されているかどうかを確認してください。

注意

自動インストールでは、Microsoft Internet ExplorerまたはAdobe Acrobat Readerの最新バージョンのインストールを確認するプロンプトは表示されません。インストールするには、デプロイメント・サーバーの¥PeopleSoft¥b9¥OneWorld Client Install¥THIRDPARTYディレクトリに接続し、ie4setup.exe (Microsoft Internet Explorerの場合) またはar40eng.exe (Adobe Acrobat Readerの場合) を実行する必要があります。

► リリース8.9を自動モードでインストールするには

スタッフ	インストール担当者
ログオン状況	ワークステーションから、Windows Explorerを開いて、デプロイメント・サーバー上の¥PeopleSoft¥b9¥OneWorld Client Install共有ドライブに接続します。
前提条件	Microsoft Internet ExplorerとAdobe Acrobat Readerの正しい日本語バージョンがインストールされていることを確認します。他に実行中のプログラムがないことを確認します。
同時に行うタスク	なし

1. [スタート]メニューから[ファイル名を指定して実行]を選びます。
2. [参照]をクリックします。
3. デプロイメント・サーバーの¥PeopleSoft¥b9¥OneWorld Client Installディレクトリを検索し、SETUP.EXEを選んで[開く]をクリックします。
4. [ファイル名を指定して実行]ボックスで、次の構文に従ってコマンド行でsetup.exeに必要なパラメータを追加します。

```
setup.exe -S -P packagename -D installpath
```

packagenameは有効なパッケージ名で、installpathはリリース8.9のインストール先となるワークステーション上のインストール・パス(c:¥b9など)です。

また、次のオプション・パラメータを指定することもできます。

- ・ `-t Typical`

開発オブジェクトをインストールします。

- ・ `-t Compact`

開発オブジェクトをインストールしません。

- ・ `-r`

インストール処理を続行する前に前回のインストールを削除します。インストール削除の結果は、`c:\%jdeinst.log`に表示されます。

注意

指定したインストール・パスが存在する場合は、ディレクトリ構造の内容が上書きされます。

5. コマンド行を実行するには、[OK]をクリックします。
自動インストール時には、Windowsのタスクバーに[Release 8.9 Client Installation]と表示されます。
 6. `c:\%jdeinst.log`ファイルを参照して、正常にインストールされたかどうかを確認します。
-

注意

ファット・クライアントのインストール後またはリリース8.9へのアップグレード後は、初めてリリース8.9にアクセスするときにセキュリティ違反画面が表示される場合があります。[Get Authorization]を選択してローカル・ライセンスを取得し、[OK]をクリックしてください。

インストールの完了

インストール・プロセスの終了後に、特定のアプリケーションを修正します。

次のフローチャートは、インストールまたはアップグレードを完了するプロセスの概要を示しています。

リリース8.9のディレクトリに対するWindowsセキュリティの設定

デプロイメント・サーバー上でリリース8.9のディレクトリとファイルに対するWindowsセキュリティを設定するには、次の表を使用して、各タイプのリリース8.9ユーザーに必要な権限を決定してください。これらの権限は、[Security(セキュリティ)]タブで設定します。

注意

使用できないディレクトリもあります。

次の表のディレクトリ名は、¥PeopleSoft¥b9ディレクトリ構造のサブディレクトリを示しています。特に明記されていない限り、表中の権限はすべてのサブディレクトリとファイルに適用できます。

Clientディレクトリ

注意

Windows NTデプロイメント・サーバーへのログオンには、セキュリティの設定に関する完全な制御が必要です。

ユーザーのタイプ	許可
JDE (jdeclnt.ddcとjdeclnt.xdcを除くすべてのファイル)	Change Change
本稼働ユーザー (jdeclnt.ddcとjdeclnt.xdcを除くすべてのファイル)	Read Only Change
開発ユーザー (jdeclnt.ddcとjdeclnt.xdcを除くすべてのファイル)	Read Only Change
CNC管理者およびアプリケーション・リーダー (jdeclnt.ddcとjdeclnt.xdcを除くすべてのファイル)	Read Only Change

Pathcodeディレクトリ

ユーザーのタイプ	許可
JDE (¥pathcodeと¥packageを除くすべてのサブディレクトリ)	Change Change
本稼働ユーザー (¥pathcodeと¥packageを除くすべてのサブディレクトリ)	Read Only Change
開発ユーザー (¥pathcodeと¥packageを除くすべてのサブディレクトリ)	Change Change

ユーザーのタイプ	許可
リ)	
CNC管理者およびアプリケーション・リーダー	Change
(¥pathcodeと¥packageを除くすべてのサブディレクトリ)	Change

Databaseディレクトリ

ユーザーのタイプ	許可
JDE	Change
本稼働ユーザー	No Access
開発ユーザー	No Access
CNC管理者およびアプリケーション・リーダー	No Access

Data Dictionaryディレクトリ

ユーザーのタイプ	許可
JDE	Change
本稼働ユーザー	No Access
開発ユーザー	No Access
CNC管理者およびアプリケーション・リーダー	Change

Helpsディレクトリ

ユーザーのタイプ	許可
JDE	Change
本稼働ユーザー	Read Only
開発ユーザー	Read Only
CNC管理者およびアプリケーション・リーダー	Read Only

Hostsディレクトリ

ユーザーのタイプ	許可
JDE	Change
本稼働ユーザー	No Access
開発ユーザー	No Access
CNC管理者およびアプリケーション・リーダー	No Access

Mediaobjディレクトリ

ユーザーのタイプ	許可
JDE	Change
本稼働ユーザー	Read Only
開発ユーザー	Read Only
CNC管理者およびアプリケーション・リーダー	Change

Plannerディレクトリ

ユーザーのタイプ	許可
JDE	Change
本稼働ユーザー	No Access
開発ユーザー	No Access
CNC管理者およびアプリケーション・リーダー	No Access

Printqueueディレクトリ

ユーザーのタイプ	許可
JDE	Change
本稼働ユーザー	No Access
開発ユーザー	No Access
CNC管理者およびアプリケーション・リーダー	No Access

Systemディレクトリ

ユーザーのタイプ	許可
JDE	Change
本稼働ユーザー	Read Only
開発ユーザー	Read Only
CNC管理者およびアプリケーション・リーダー	Change

インストール後のリリース8.9の修正

ここでは、リリース8.9の使用を開始する前に実行する必要がある最終修正について説明します。

メディア・オブジェクト待ち行列の修正

メディア・オブジェクト待ち行列により、リリース8.9アプリケーションに情報を添付できます。また、メディア・オブジェクト待ち行列により、メディア・オブジェクトの格納場所を指定して、物理ネットワーク・ロケーションと違う参照方法でトラッキングできます。これにより、メディア・ロケーションの管理が簡単になります。

メディア・オブジェクト待ち行列を使用すると、システム管理者はリリース8.9構成でメディア・オブジェクトの格納を管理しやすくなります。リリース8.9では、イメージング製品のドメインに含まれないイメージ（スキャンしたイメージなど）を使用するために、メディア・オブジェクト待ち行列を設定します。

メディア・オブジェクト待ち行列は、実際のイメージ・ファイルやOLEオブジェクトが保存されている位置のポインタを識別するように定義してください。OLEオブジェクトの場合、待ち行列名はOLEQUEUEにする必要があります。メディア・オブジェクト待ち行列は、必ずWindowsマシン上に格納してください。さらに、このマシンの有効なネットワーク・パスが存在する必要があります。デプロイメント・サーバーでも他のWindowsマシンでも使用できます。

OLEQUEUEパスを修正する場合は、イメージ・ファイルとOLEオブジェクトを新規のロケーションにコピーしてください。

デプロイメント・サーバーにメディア・オブジェクト待ち行列を置く場合は、そのマシンをリリース8.9アプリケーションによる日常作業で使用可能にしておく必要があります。

メディア・オブジェクト待ち行列のパスは、汎用サーバー名になっています。メディア・オブジェクト待ち行列をカスタマー・サイトで使用可能にするには、そのパスにデプロイメント・サーバー名を入力します。

参照

- ・ メディア・オブジェクトの使用方法については、『システム・アドミニストレーション』ガイドの「メディア・オブジェクトとイメージング」

► メディア・オブジェクト待ち行列を修正するには

スタッフ	インストール担当者
------	-----------

ログオン状況	ワークステーションから、ユーザーJDE、ユーザーJDEのデータベース・パスワードでログオンします。
前提条件	なし
同時に行うタスク	なし

1. 〈System Administration Tools(システム・アドミニストレーション・ツール)〉メニュー(GH9011)から〈Media Object Queues(メディア・オブジェクト待ち行列)〉(P98MOQUE)を選びます。

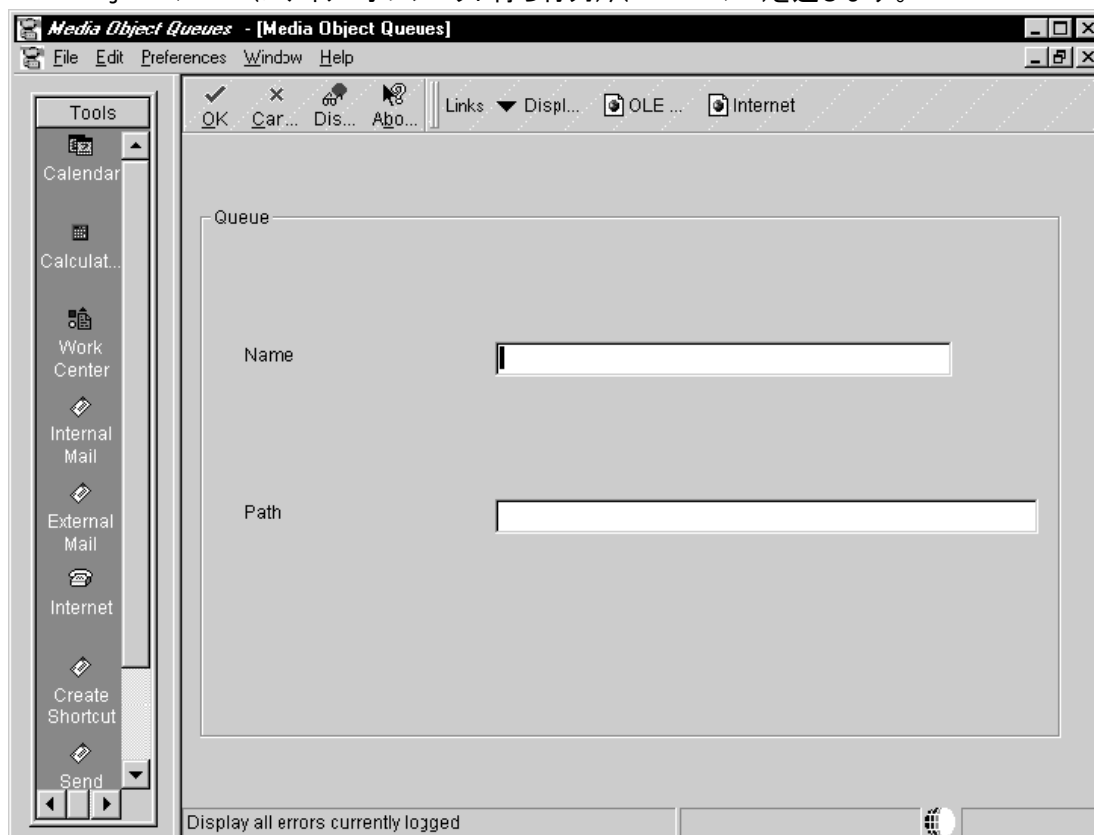

2. 新しいOLE待ち行列のロケーションを定義するには、[Add(追加)]をクリックします。
3. 次のフィールドに値を入力します。

- ・ Name(名前)
- ・ Path(パス)

待ち行列のパスには、SERVER NAMEとQueue nameが含まれます。SERVER NAMEを、デプロイメント・サーバー名またはメディア・オブジェクト待ち行列のロケーションに置き換えてください。ネットワーク・ロケーションの有効な待ち行列パスは¥¥servername¥b9¥ queueunameとなります。servernameはデプロイメント・サーバーで、queueunameはメディア・オブジェクト待ち行列名です。

〈ComposerCBT(コンポーザCBT)〉を使用している場合、メディア・オブジェクト待ち行列のパスには¥¥やservernameは不要です。〈ComposerCBT〉は、ドライブ名がXに設定されている状態で出荷されます。〈ComposerCBT〉の待ち行列を使用可能にするには、Xを、ワークステーションからメディア・オ

プロジェクト待ち行列が格納されているサーバーを指すドライブ名に置き換えてください。たとえば
N:\¥Mediaobj¥ComposerCBTとなります。

- 既存のメディア・オブジェクト待ち行列を変更するには、[Find(検索)]をクリックして待ち行列名とそのパスのリストを表示します。

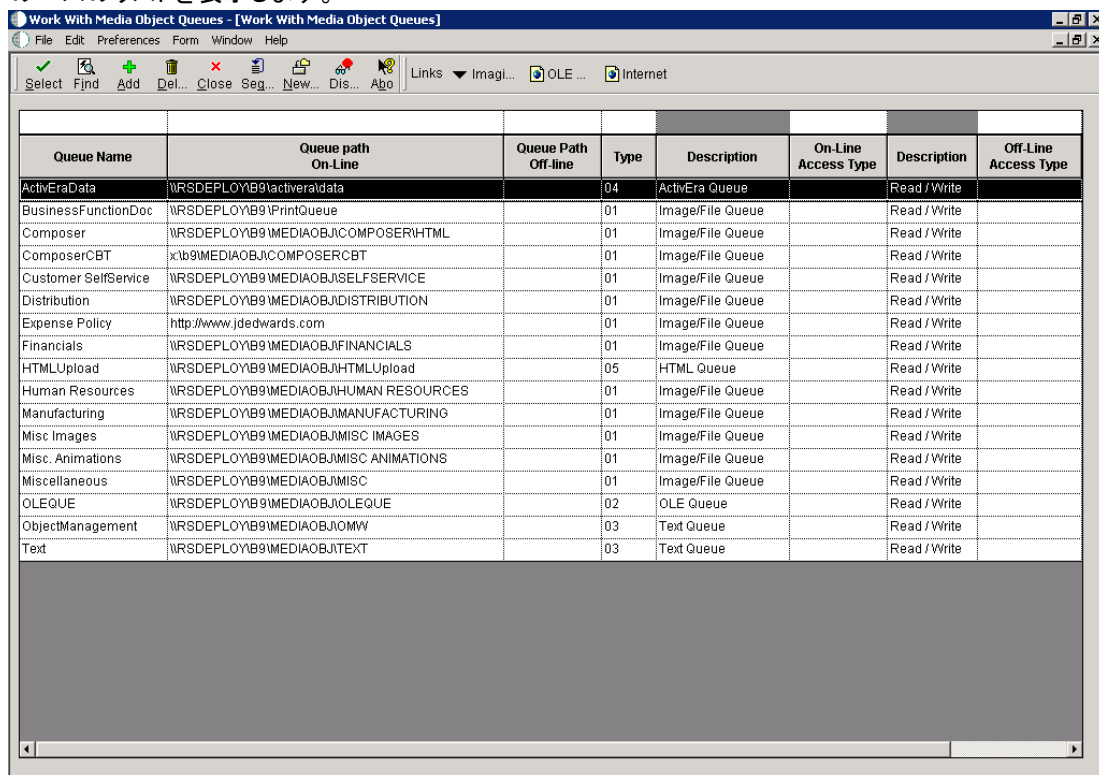

- 〈Work With Media Object Queues(メディア・オブジェクト待ち行列の処理)〉で、修正する待ち行列名を選んで[Select(選択)]をクリックします。

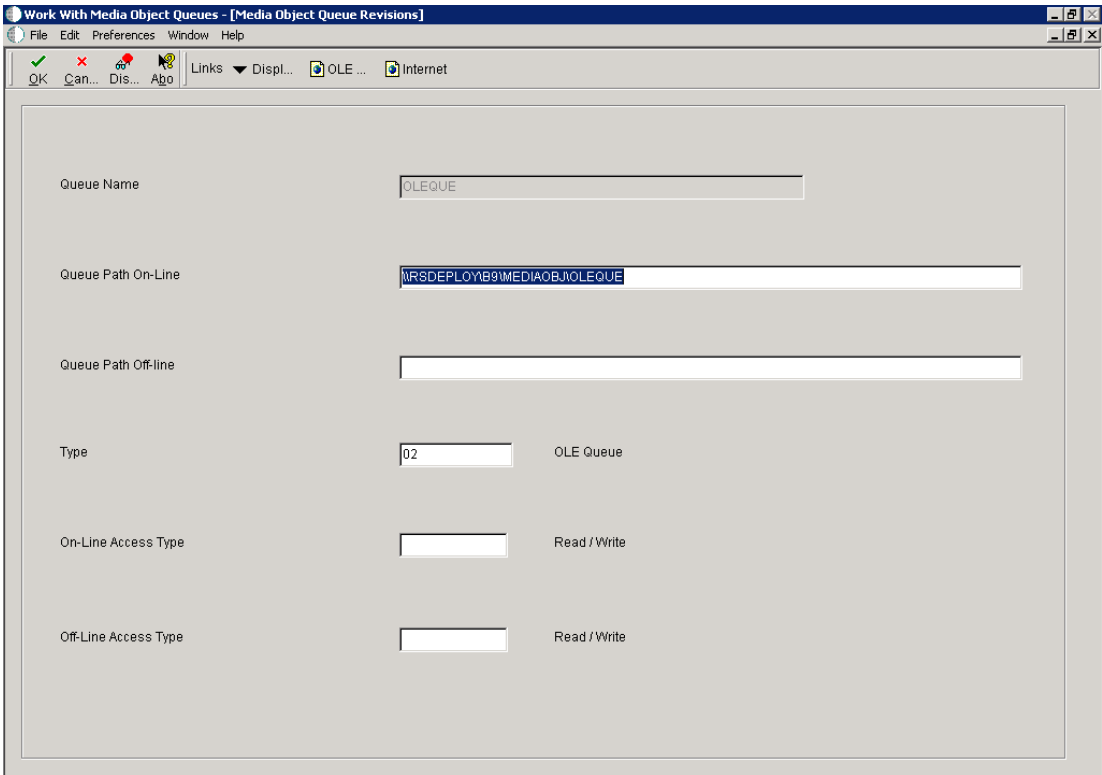

- 6. <Media Object Queues>で、新しいロケーションが反映されるように[Path]フィールドの情報を変更します。
- 7. イメージ・ファイルとOLEオブジェクトを新規ロケーションにコピーします。
- 8. リリース8.9を終了し、再度ログオンして変更結果を有効にします。

SQL Serverオプションの再設定

Microsoft SQL Serverを使用する場合は、データベース・オプションを再設定する必要があります。

➤ SQL Serverオプションを再設定するには

スタッフ	インストール担当者またはデータベース管理者
ログオン状況	デプロイメント・サーバー上で、SQL Enterprise Managerにログオンします。
前提条件	インストールを正常に完了している必要があります。
同時に行うタスク	なし

- 1. Enterprise Managerで、各JDEデータベースをダブルクリックします。
- 2. [Options(オプション)]タブをクリックします。
- 3. 次のSQL Serverオプションを無効にします。

- ・ Select Into/Bulk Copy (選択/一括コピー)
- ・ Truncate Log on Checkpoint (チェックポイントでのログの切捨て)

このプロセスを各JDE関連データベースに対して繰り返します。

エンタープライズ・サーバーへのデータ辞書ファイルのコピー

プロセスのこの時点で、データ辞書ファイルがエンタープライズ・サーバーにコピーされます。このプロセスは、次の2つのタスクに分かれています。

- ・ [手順 3 \[229\]](#)
- ・ [手順 4 \[230\]](#)

▶ 複製されたデータ辞書ファイルを再作成するには

スタッフ	インストール担当者
ログオン状況	ユーザーJDE、ユーザーJDEのデータベース・パスワードで、リリース8.9にログオンします。
前提条件	なし
同時に行うタスク	なし

1. 〈Data Dictionary Design (データ辞書設計)〉メニュー (GH951) から 〈Recreate Replicated Data Dictionary (複製されたデータ辞書の再作成)〉 (R92TAM) を選びます。
2. 〈Work With Batch Versions (バッチ・バージョンの処理)〉で、バージョン [XJDE0001] をクリックします。
3. 〈Version Prompting (バージョン・プロンプト)〉フォームで、[Row (ロー)] メニューから [Processing Options (処理オプション)] を選択して次の情報を入力します。

- ・ Language Preference (使用言語)

ビジュアル・アシストを使用して、言語に適した値を選びます。

- ・ All Languages (すべての言語)

” 1.” と入力します。

4. [OK] をクリックします。
5. バージョン XJDE0001 を選択します。

6. 〈Version Prompting〉フォームの[Form(フォーム)]メニューから[Advanced(上級)]を選びます。
7. 〈Advanced Version Prompting(上級バージョン・プロンプト)〉で[Override Location(ロケーションー時変更)]オプションを有効にします。
8. [OK]をクリックします。
9. 〈Version Prompting〉フォームで[Submit(投入)]をクリックします。
10. ジョブを完了したらリリース8.9からログオフします。

► データ辞書ファイルをエンタープライズ・サーバーに転送するには

スタッフ	インストール担当者
ログオン状況	ワークステーションのWindows Explorerを実行します。
前提条件	レプリケートされたデータ辞書ファイルを再作成します。
同時に行うタスク	なし

1. ワークステーションからtamftp.exeプログラムを検索します。
通常、このプログラムは¥b7¥system¥bin32ディレクトリにあります。
2. このプログラムをダブルクリックして実行します。
3. ユーザーおよびパスワードとして“JDE”と入力します。現在インストールする環境を選びます。

トラブルシューティング
このプログラムを起動後に終了する場合は、[コマンド プロンプト]ウィンドウの右上隅の[X]ボタンを使用してください。

4. 次のようなプロンプトが表示されます。各プログラムごとの応答、またはその選択条件について説明します。
 - ・ [Do you want to copy all of the supported spec types (y/n)?(サポートされるスペック・タイプをすべてコピーしますか(y/n)?)]
“N”と入力します。
 - ・ (スペック・ファイルのタイプごとにプロンプトが表示されます。)
dddictとddtext以外の各タイプには“N”を入力します。
 - ・ [Do you want to copy dddict files (y/n)?(dddictファイルをコピーしますか(y/n)?)]
“Y”と入力します。
 - ・ [Do you want to copy ddtext files (y/n)?(ddtextファイルをコピーしますか(y/n)?)]
“Y”と入力します。

- ・ [Do you want to create a new database for each spec type to copy (y/n)?(コピーするスペック・タイプごとに新しいデータベースを作成しますか(y/n)?)]

“Y”と入力します。

- ・ [Are the spec files to copy located in D:\%b7%prod%spec (y/n)?(コピーするスペック・ファイルはD:\%b7%prod%specにありますか(y/n)?)]

“N”と入力します。

プロンプトから、d:\%b7など、スペック・ファイルが実際に格納されているディレクトリを入力します。これは、ワークステーションの%b7ディレクトリです。

- ・ [Do you want to pack the files to go in c:\%temp (y/n)?(ファイルをc:\%tempでパックしますか(y/n)?)]

これがパック・ファイル(.pak)ファイルのロケーションであれば“Y”、異なるディレクトリを指定する場合は“N”を入力します。

前のプロンプトに“N”を入力した場合は、正しいディレクトリの入力を求めるプロンプトが表示されます。指定したディレクトリがワークステーションに存在するかどうかを確認してください。

- ・ [Do you want the pack files to be deleted at the end (y/n)?(パック・ファイルを最後に削除しますか(y/n)?)]

.pakファイルを前のステップで指定したワークステーションの%tempディレクトリから削除する場合は、“Y”を入力します。.pakファイルをワークステーションから削除しない場合は、“N”を入力します。

- ・ [Do you want the TAM FTP log file to go in c:\% (y/n)?(TAM FTPログ・ファイルをc:\%に格納しますか(y/n)?)]

ログ・ファイルをワークステーションのc:ドライブのルート・ディレクトリに書き込む場合は、“Y”を入力します。

ログ・ファイル用のドライブまたはディレクトリを指定する場合は、“N”と入力します。

ログ・ファイル名は、tamftp.logです。

“N”を指定すると、有効なドライブとパスの入力を求めるプロンプトが表示されます。

- ・ [What machine do you want to TAM FTP to?(TAM FTPの転送先マシンを指定してください。)]

スペック・ファイルの転送先となるエンタープライズ・サーバーの名前を指定します。有効なTCPI/PまたはIPアドレスを指定できます。

- ・ [In what directory do you want to put the specs to copy?(スペックのコピー先となるディレクトリを指定してください。)]

スペック・ファイルの転送先となるエンタープライズ・サーバーの有効なディレクトリを指定します。このディレクトリはリリース8.9を格納するディレクトリとは別に、tamftpの実行前に作成することをお勧めします。圧縮解除されたスペック・ファイルは、処理の完了後に移動されます。

- ・ [Do you want to unpack log entries made (y/n)?(ログ入力を圧縮解除しますか(y/n)?)]

“N”と入力します。必要なすべての情報は、ワークステーションのtamftp.logに記録されます。この情報をエンタープライズ・サーバー上に複製する必要はありません。

- 最後のプロンプトに応答して[Enter]キーを押すと、tamftpプログラムの実行が開始され、次のメッセージが表示されます。

Release 8.9 TAM FTP in progress...(リリース8.9 TAM FTPが進行中です...)

tamftpプログラムの実行時には、次のメッセージが表示されます。

The spec copy is done.(スペックのコピーが完了しました。)

Press the Enter key to quit.(終了するには[Enter]キーを押します。)

- [Enter]キーを押します。
- 指定したディレクトリ(c:\など)にあるtamftpのログを確認します。
- dddictおよびddtextスペック・ファイルを、エンタープライズ・サーバー上のターゲット・ディレクトリから各パス・コード・スペック・ディレクトリ(DV9¥specなど)に移動します。

タスク検索テーブルの作成

〈Task Word Search Build(タスク検索テーブルの作成)〉プログラムでは、タスク・マスター(F9000)の情報からタスク検索テーブル(F91014)と用語検索停止テーブル(F91012)が生成されます。

〈Word Search(タスク検索)〉を使用することにより、リリース8.9のメニュー名やタスク名がわからない場合に検索することができます。これらのテーブルのインストールは任意です。

〈Word Search Build(用語検索の作成)〉プログラムを実行すると、ログオンした環境のメニューまたはタスクと用語検索テーブルが検索されます。

インストール時にPeopleSoft推奨の環境設定を行った場合は、PD9、PY9、DV9、およびJD9環境の1つまたはその組み合わせを使用して用語検索テーブルを作成します。

〈Word Search Build〉では約7.5 MBを使用します。このバッチ処理は完了するまでに数時間かかることがあります。

► タスク検索テーブルを作成するには

スタッフ	インストール担当者またはシステム管理者
ログオン状況	プリスティン(JDEオリジナル)またはタスクのパブリッシャ・コピーを指しているリリース8.9環境にログオンします。
前提条件	アップグレードを正常に完了している必要があります。
同時に行うタスク	なし

- プリスティンまたはタスクのパブリッシャ・コピーを指しているリリース8.9環境にログオンします。この環境は通常、タスク検索マスターが存在するデータ・ソースControl Tables - Prodにタスクをマップし

ます。リリース8.9をインストールしてまもない場合に限り、ローカル・ワークステーションを指している環境を使用してください。そうでない場合は、用語検索テーブルが古いタスクから生成されてしまう可能性があります。

2. 〈System Administration Tools〉メニュー(GH9011)から〈Batch Versions〉(P98305)を選びます。

〈Work with Batch Versions〉フォームが表示されます。

3. [Batch Application (バッチ・アプリケーション)] フィールドに“R91014”と入力します。

これは、タスク検索テーブルを更新するバッチ処理の名称です。

4. [Find] をクリックし、ワークステーション上で有効なバージョンを検索します。

5. Build Task Word Search Table (タスク検索テーブルの作成) を指すバージョンXJDE0001を選択して [Select] をクリックします。

〈Version Prompting〉フォームが表示されます。〈Version Prompting〉では、オプションを選択せずにジョブを投入できます。ただし〈Version Prompting〉では、[Data Selection (データ選択)] や [Data Sequencing (データ順序設定)] を指定して〈Advanced Version Prompting〉フォームにアクセスできません。

6. [Submit] をクリックし、レポートを処理するロケーションにジョブを送信します。

タスク情報は、ログオンしている環境のオブジェクト構成管理マッピングから取り込まれ、タスク検索テーブル(F91014)に自動入力されます。

Autopilot (リリース8.9スクリプト作成ツール) 実行のためのリリース8.9の構成

Autopilotと呼ばれるリリース8.9スクリプト作成ツールは、リリース8.9アプリケーションの実行テスト用のスクリプトを作成するための自動化されたテスト・ツールです。Autopilotはリリース8.9のインストールCDに含まれており、有効化するにはPeopleSoftから別途に購入する必要があります。Autopilotの購入方法の詳細については、PeopleSoftの担当者に問い合わせてください。Autopilotの購入を完了していない場合は、この手順をスキップしてください。

Autopilotの構成方法については、『PeopleSoft Release 8.9 Scripting Tool (Autopilot) Installation (PeopleSoftリリース8.9スクリプト・ツール)』ガイドを参照してください。

インストール後にAutopilotを実行するには、クライアント・ワークステーションにインストールされているODBCDatasource.infファイルにODBCデータ・ソースが存在する必要があります。リリース8.9でデータ・ソースを作成してから、対応するODBCデータ・ソースを作成します。

注意

この手順はOracleデータベースにのみ該当します。SQL、iSeries、およびDB2 UDBプラットフォームの場合は、ODBCデータ・ソースとODBCDatasource.infファイルの対応するエントリが存在します。

► Autopilot実行するリリース8.9を構成するには

スタッフ	インストール担当者
ログオン状況	ユーザーJDE、ユーザーJDEのデータベース・パスワードで、リリース8.9

	にログインします。
前提条件	このワークステーションにAutopilotをインストールする必要があります。
同時に行うタスク	なし

Autopilot実行するリリース8.9を構成する準備中にODBCデータ・ソースを作成するには、次のステップを完了します。

1. ユーザーJDEとして、ユーザーJDEのデータベース・パスワードJDEで、デプロイメント・サーバー上のJDEPLAN環境にログインします。
2. [Fast Path(略式コマンド)]に“GH9611”と入力します。
3. 〈Database Data Sources(データベースのデータ・ソース)〉を選びます。

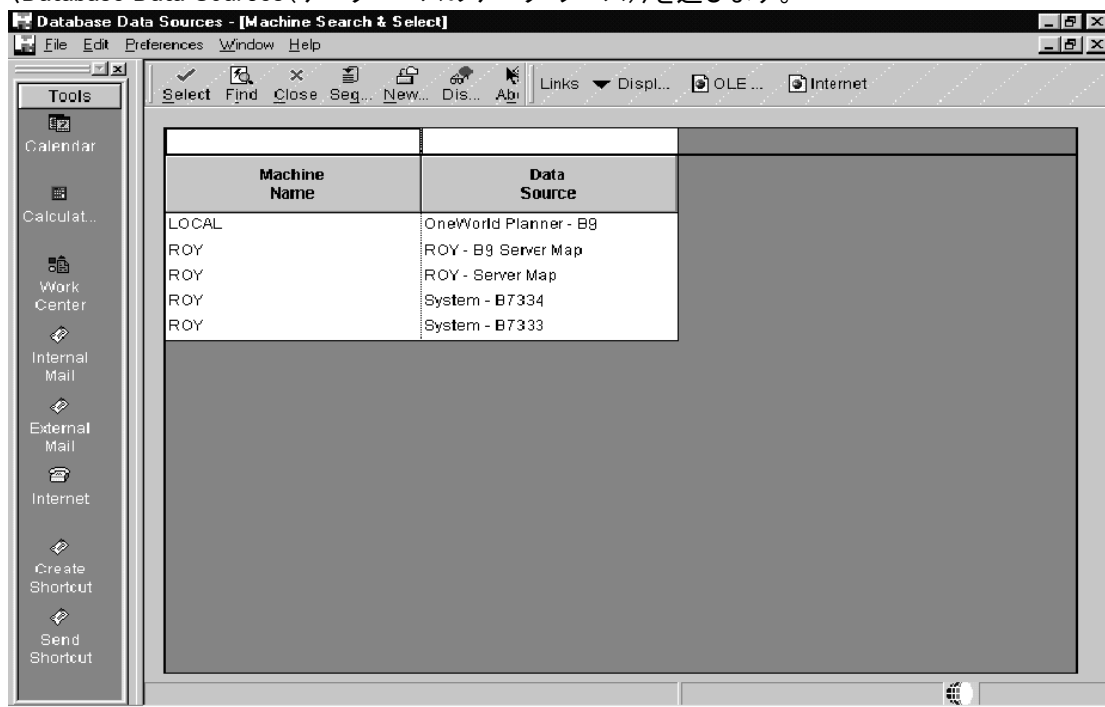

4. 〈Machine Search & Select(マシンの検索/選択)〉で、データ・ソースOneWorld Planner – B9を選びます。
5. 〈Work With Data Sources(データ・ソースの処理)〉で[Add]をクリックします。

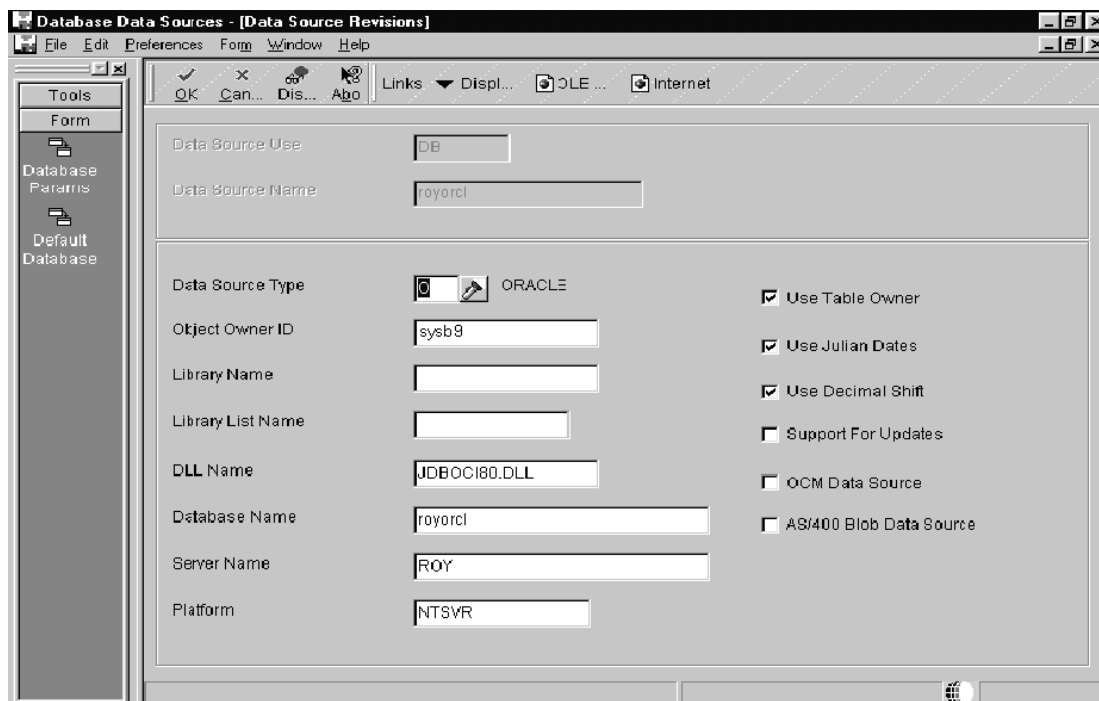

6. 〈Data Source Revisions(データ・ソースの改訂)〉で、次の情報を指定してデータ・ソースを追加します。

Data Source Use(データ・ソース使用)	DB
Data Source Name(データ・ソース名)	Oracle_database_connectstring
Data Source Type(データ・ソース・タイプ)	O [Oracleの場合]
Object Owner ID(オブジェクト所有者ID)	SYS9
Library Name(ライブラリ名)	
Library List Name(ライブラリ・リスト名)	
DLL Name(DLL名)	JDBOCI80.DLL
Database Name(データベース名)	Oracle_database_connectstring[上記の [Data Source Name] と同じ]
Server Name(サーバー名)	enterprise_server_name
Platform(プラットフォーム)	server_platform

7. [OK]をクリックします。
8. 〈Work With Data Sources〉で、新規のデータ・ソースをハイライトしてメニュー・バーで[ODBC Data Source(ODBCデータ・ソース)], [Row], [ODBC Data Source]を選択します。

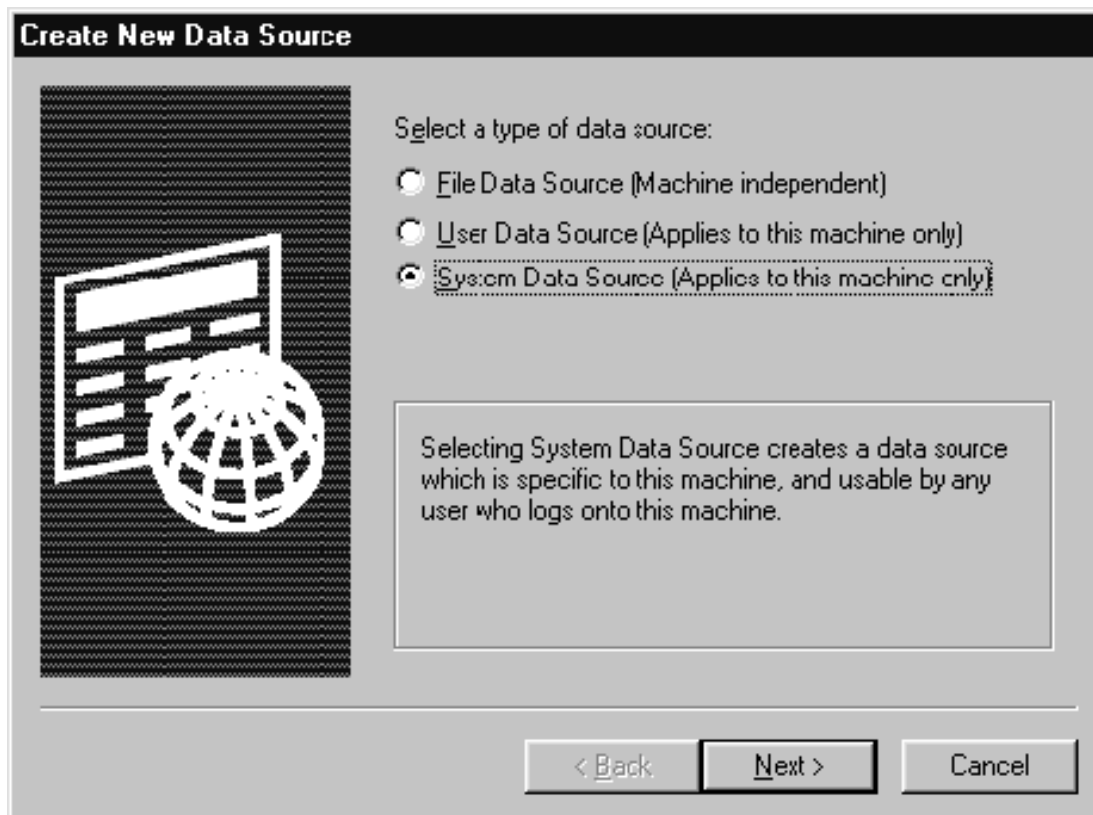

9. [Create New Data Source (データソースの新規作成)]で、[System Data Source (システム・データソース)]を選択して[Next (次へ)]をクリックします。

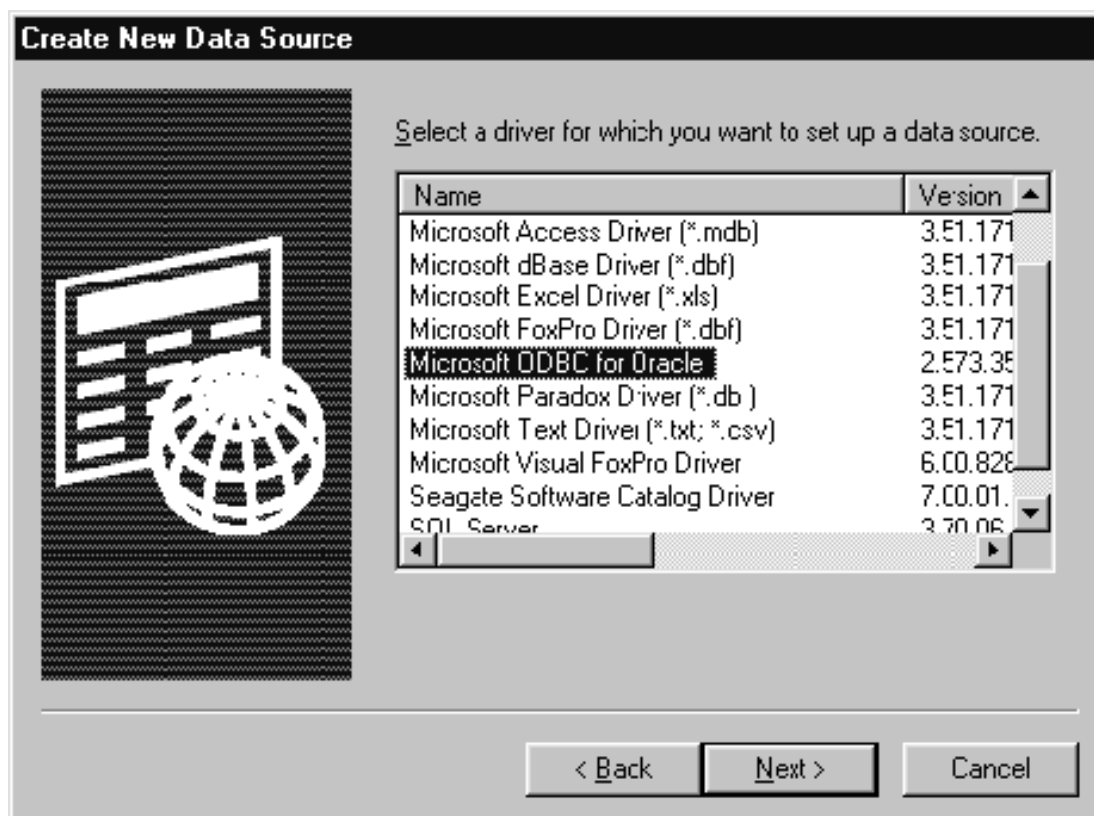

10. [Create New Data Source(データソースの新規作成)]で、ドライバを選択して[Next]をクリックします(推奨設定は[Microsoft ODBC for Oracle]です。ドライバがない場合はデータベース管理者に問い合わせてください)。

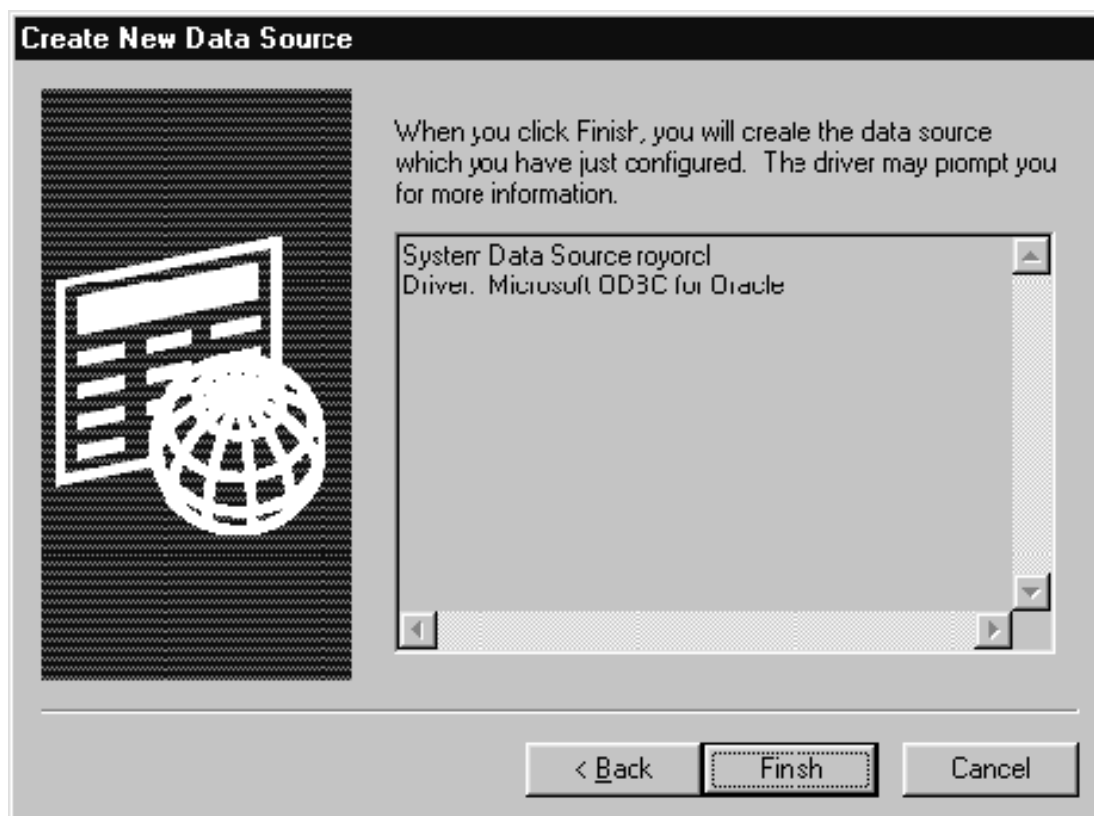

11. [Finish]をクリックします。

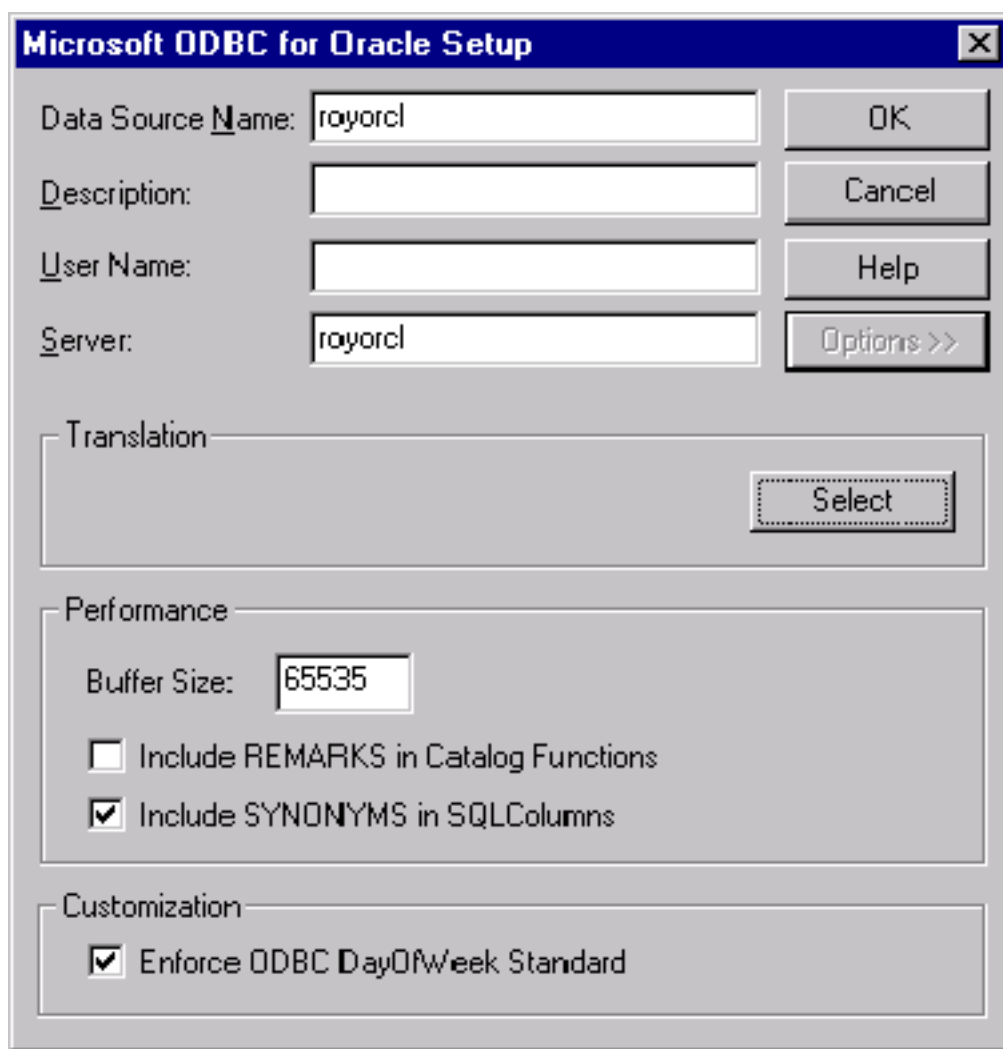

12. 〈Microsoft ODBC for Oracle Setup (Microsoft ODBC for Oracle の設定)〉で、選択したデータ・ソースが [Data Source Name] にデフォルト値として設定されます。[Server (サーバー)] フィールドにエンタープライズ・サーバー名を入力します。
13. [OK] をクリックします。データ・ソースが、¥PeopleSoft¥b9¥client ディレクトリにある ODBCDataSource.inf ファイルに追加されます。

Solution Explorer の設定

Solution Explorer (旧名称 ActivEra) は、リリース 8.9 アプリケーション、ロール・ベースのメニュー、導入オプションと構成オプション、ドキュメント、およびトレーニング・ガイドへのアクセスを提供する Windows ベースのインターフェイスです。OneWorld エクスプローラと同様に、Solution Explorer からリリース 8.9 に簡単にアクセスできます。

Solution Explorer にアクセスすると、リリース 8.9 アプリケーション全体を検索してすばやく移動できます。また、Solution Explorer を使用すると、独自のタスクを作成したり他の Web ベース情報にタスクをリンクすることも可能です。

Solution Explorer については『Solution Accelerator Suite Implementation (Solution Accelerator スイート・

インプリメンテーション)』ガイドを参照してください。

Solution ExplorerのHTMLドキュメンテーション・パスの設定

リリース8.9のインストール時には、HTMLドキュメントが共通のドキュメンテーション・ディレクトリにあるフォルダに階層形式で自動的に格納されます。ユーザーがタスクを選ぶと、Solution Explorerではメディア・オブジェクト待ち行列を使用してこれらのファイルが検索され、関連ドキュメンテーションが専用ウィンドウに表示されます。

Solution ExplorerからHTMLドキュメント・ファイルへのファイル・パスは、メディア・オブジェクト待ち行列テーブル(F98MOQUE)で定義されており、対応する<Work With Media Object Queues>プログラム(P98MOQUE)にアクセスして構成する必要があります。リリース8.9でドキュメンテーション・ファイルがインストールされる時には、待ち行列名ActivEraDataをドキュメンテーションへの汎用パスに関連付けるメディア・オブジェクト待ち行列テーブルにエントリが作成されます。Solution Explorerで各HTMLファイルを適切なタスクにリンクするには、このプログラムを開いて、待ち行列名ActivEraDataに関連したディレクトリ・パスのサーバー名を変更する必要があります。このディレクトリ・パスは¥¥servername¥b9¥¥ActivEra¥Dataで、servernameはデプロイメント・サーバー名です。

待ち行列名ActivEraDataがメインのHTMLドキュメンテーション・ディレクトリに正しくマップされていれば、ユーザーがタスクのロケーションまたはタスク・ビューのロケーションにアクセスすると、Solution Explorerにより関連ドキュメンテーションが検索され表示されます。たとえばタスクJDE001234が存在する場合、このタスクの要約ドキュメンテーションのHTMLファイルへのパスは¥¥DEPSVR1¥PY9¥¥ActivEra¥Data¥JDE001234¥summary.htmlとなります。DEPSVR1はデプロイメント・サーバー名です。

ドキュメンテーション・パスの設定方法については「[メディア・オブジェクト待ち行列の修正 - ページ \[225\]](#)」を参照してください。

Word Search Generationプログラムの実行

<Find It! (検索)>プログラムは、タスク名またはその一部を入力してSolution Explorerタスクを検索するためのSolution Explorer検索機能の一部です。<Find It!>プログラムを有効にするには、<Word Search generation>プログラム(R91014のバージョンXJDE0001)を実行する必要があります。このUBEにより、<Find It!>プログラムで使用されるタスク名またはその一部のリストが自動入力されます。<Find It!>の用語検索メカニズムは、メニュー検索に使用されるものと同じです。

► <Word Search Generation>プログラムをインストールするには

スタッフ	インストール担当者
ログオン状況	ユーザーJDEとして、ユーザーJDEのデータベース・パスワードでリリース8.9にログオンします。
前提条件	インストールを完了してOneWorldのメニューをSolution Explorerデータに変換しておく必要があります。
同時に行うタスク	なし

1. リリース8.9 Explorerで[Fast Path]に“BV”と入力して[Enter]キーを押します。
2. <Batch Versions List (バッチ・バージョン・リスト)>アプリケーションにアクセスします。
3. “R91014”を指定して[Find]をクリックします。

4. バージョンXJDE0001をダブルクリックして実行します。
5. 〈Processing Options〉で、現在のリストをクリアして、変更または削除されたタスク名を除外するために“1”を入力します。ブランクにすると、既存のリストに名前が追加されます。

Solution Explorerのホーム・ページの設定

ホーム・ページは通常、Solution Explorerへのログオン時に最初に表示される画面です。この画面を使用すると、社内のエンドユーザーに関連する情報を表示できます。また、社外のWebサイト、イントラネット・サイト、またはネットワーク上の他のサーバー上に保管されているHTMLファイルも表示できます。

インストール・プロセス中には、デプロイメント・サーバーのインストール時にPortalLiteというディレクトリが作成されます。このディレクトリは<baseinstall>%SolutionExplorer%PortalLiteディレクトリにあり、デフォルトのホーム・ページを構成する一連のHTMLファイルが含まれています。このディレクトリはデプロイメント・サーバー上にありますが、Webサーバー上やローカル・ワークステーション上など、ネットワーク上のどこにでも置くことができます。

リリース8.9クライアントのインストール時には、クライアントのjde.iniがPortalLiteディレクトリのロケーションを指すように更新されます。たとえばデプロイメント・サーバー名がDepServer1で、共有名がb9であれば、jde.iniの[Explorer]セクションは次のように更新されます。

```
[Explorer] ExplorerHomeURL="%DepServer1%b9%SolutionExplorer%portalite%index.html" ExplorerStart=INTERNET
```

上記のパラメータをjde.iniファイルで変更すると、任意のHTMLファイルやURLをデフォルトのホーム・ページとして表示できます。次の表は各パラメータを示しています。

[Explorer]のパラメータ	説明
ExplorerHomeURL=	ユーザーのログオン時に表示されるホーム・ページのURLまたはファイル名。 デフォルトでは、初期ページは %Depserver1%b9%SolutionExplorer%portalite%index.htmlです。
ExplorerStart=	有効な値は次のとおりです。 INTERNET: これはデフォルト値です。Solution Explorerの起動時には、最初にインターネット・ビューが表示されます。 TASK: Solution Explorerの起動時には、ユーザーが最後に表示していたタスク・ビューが表示されます。特定のタスク・ビューを表示するには、ExplorerStart=TASK: xxに設定します。xxはタスク・ビューのタスクIDです。

Vertex Quantum Taxアプリケーションとの併用のためのリリース8.9の構成

ここでは、Vertex Quantum Taxアプリケーションと併用するようにリリース8.9を構成する方法について説明します。これらのアプリケーションをリリース8.9と併用しない場合は、このセクションをスキップしてください。

リリース8.9は、次のVertex Quantum Taxアプリケーションと併用できます。

- ・ Vertex Quantum for Payroll Tax

- ・ Vertex Quantum for Sales and Use Tax

構成タスクを開始する前に、Vertex Quantumアプリケーションをシステムにインストールしておく必要があります。

注意

Vertex Quantumアプリケーションは、ISAMデータベースやOracleデータベース(どちらかのVertex Quantumに該当)、またはSQL Serverデータベース(Vertex Quantum for Sales and Use Taxに該当)と併用できます。ISAMデータベースは、Vertex Quantumアプリケーションと共にインストールされます。

参照

- ・ 『Vertex Quantum for Payroll Tax – Administrator’s Guide』
- ・ 『Vertex Quantum for Sales and Use Tax – Administrator’s Guide』

リリース8.9をVertex Quantumアプリケーションと併用するよう構成する前に、エンタープライズ・サーバーにVertex Quantum for Payroll TaxまたはVertex Quantum for Sales and Use Tax、あるいはその両方をインストールします。Vertex Quantumアプリケーションのインストール方法については、下記のVertex Quantumアプリケーション管理ガイドを参照してください。Vertex Quantumアプリケーションをインストールする場合は、次の点に注意してください。

- ・ Vertex ISAMデータベースを使用している場合は、Vertex Quantumアプリケーション・データベースが作成される1つ以上のディレクトリについて、エンタープライズ・サーバー上でのディレクトリ・パスをメモしてください。この情報は、リリース8.9データベース接続を確立するときに必要です。

Vertex Quantum Taxアプリケーションのためのリリース8.9データベース接続の構成

次の手順に従って、Vertex Quantumアプリケーションを使用するためのリリース8.9データベース接続を構成します。

► Vertex Quantum Taxアプリケーションのためのリリース8.9データベース接続を構成するには

スタッフ	インストール担当者
ログオン状況	リリース8.9にログオンします。
前提条件	なし
同時に行うタスク	なし

1. リリース8.9で、〈Vertex Quantum Tax Processing(Vertex Quantum売上税/使用税)〉メニュー(G731)にアクセスします([Fast Path]に“G731”と入力します)。

〈Vertex Quantum Tax Processing〉パネルが表示されます。

2. <Database Connections(データベース接続)>(P7308)をハイライトして右クリックします。
コンテキスト・メニューが表示されます。
3. コンテキスト・メニューから[Prompt for Values(処理オプションの表示)]を選びます。
<Processing Options>ダイアログ・ボックスが表示されます。
4. <Processing Options>の[Quantum]タブをクリックして次の情報を入力します。
 - ・ [Option #1(オプション#1)]: [Enter which Vertex Quantum applications are installed:(インストールするVertex Quantumアプリケーションを入力してください。)]
[空白]
両方のVertex Quantum Taxアプリケーションがインストールされます。
1
Vertex Quantum for Sales and Use Taxアプリケーションがインストールされます。
2
Vertex Quantum for Payroll Taxアプリケーションがインストールされます。
 - ・ [Option #2(オプション#2)]: [Enter location information for the databases(データベースのロケーション情報を入力してください。)]:
[空白]
両方のVertex Quantum Taxアプリケーションのデータベースが同じロケーションに格納されます。
1
Vertex Quantum for Payroll TaxおよびVertex Quantum for Sales and Use Taxアプリケーションのデータベースは、別々のロケーションに格納されます。
2
Vertex Quantum for Payroll TaxおよびVertex Quantum for Sales and Use Taxアプリケーションのデータベースは、別々のロケーションに格納され、Vertex Quantum for Sales and Use Taxアプリケーションの4つのデータベースが別々のロケーションに格納されます。
 - ・ [Option #3(オプション#3)]: [If Processing Option #2 is set to 1 or 2 (i.e., if the Vertex databases are in separate locations), specify the GeoCode database location information:(処理オプション#2を1または2に設定した場合 = Vertexデータベースがすべて同じロケーションにない場合は、GeoCodeデータベースのロケーション情報を指定します。)]
[空白]
Vertex Quantum Payroll TaxおよびVertex Quantum Sales and Use Taxアプリケーションでは、同じGeoCodeデータベースが使用されます。
1

各Vertexアプリケーションでは、GeoCodeデータベースの個別コピーが使用され、2つのコピーは別のロケーションに格納されます。

5. [OK]をクリックします。

〈Vertex Quantum Database Connection (Vertex Quantumのデータベース接続)〉パネルが表示されます。このパネルの1つまたは複数のタブで、データベース接続を定義する必要があります。表示されるタブは、上記の[ステップ 4](#) [243]の処理オプションに入力した値によって決まります。

注意

Vertex Quantum Payroll TaxおよびVertex Quantum Sales and Use Taxアプリケーションで共有できるVertex QuantumデータベースはGeoCodeのみです。ただし、すべてのVertex Quantumデータベースは、同じロケーションまたは異なるロケーションにインストールできます。

〈Database Connection〉パネルには、次の1つまたは複数のタブが表示されます。

- ・ [All(すべて)] – 両方のVertex Quantumアプリケーションのすべてのデータベースが同一サーバー上の同一ロケーションに格納されます。
- ・ [GeoCode] – 両方のアプリケーションに同じGeoCodeデータベースが使用されます。
- ・ [GeoCode-Sales and Use (GeoCode売上税/使用税)] – Sales and Use Taxアプリケーションで使用されるGeoCodeデータベースは、このサーバーのロケーションに格納されます。Payroll Taxアプリケーションでは、別のロケーションにあるGeoCodeデータベースの別コピーが使用されます。
- ・ [GeoCode-Payroll (GeoCode給与計算)] – Payroll Taxアプリケーションで使用されるGeoCodeデータベースは、このサーバーのロケーションに格納されます。Sales and Use Taxアプリケーションでは、別のロケーションにあるGeoCodeデータベースの個別コピーが使用されます。
- ・ [Sales and Use (売上税/使用税)] – Sales and Use Taxアプリケーションで使用される4つのデータベースは、すべてこのサーバーのロケーションに格納されます。
- ・ [TDM] – Sales and Use Taxアプリケーションで使用されるTDMデータベースは、このサーバーのロケーションに格納されます。
- ・ [Register] – Sales and Use Taxアプリケーションで使用されるRegisterデータベースは、このサーバーのロケーションに格納されます。
- ・ [Rate] – Sales and Use Taxアプリケーションで使用されるRateデータベースは、このサーバーのロケーションに格納されます。
- ・ [Payroll (給与計算)] – Payroll Taxアプリケーションで使用されるデータベースは、このサーバーのロケーションに格納されます。

6. 〈Database Connection〉パネルで、表示される各タブをクリックして次の情報を入力します。

- ・ Data Source (データ・ソース)

Vertex Quantumテーブルが格納されるライブラリの名前を入力します。Vertexアプリケーションのインストール時にデータベースに使用するサーバー上のロケーションを入力する必要があります（前述の「[Vertex Quantum Taxアプリケーションとの併用のためのリリース8.9の構成 - ページ \[242\]](#)」を参照してください）。

- ・ Server (サーバー)

Vertex Quantumテーブルが格納されるiSeriesマシンの名前を入力します。

- ・ User ID (ユーザーID)

データベースにアクセスできるユーザーIDを入力します。

- ・ Password (パスワード)

上で指定したユーザーIDのパスワードを入力します。

7. フォーム・エグジット経由で(iSeries Library (iSeriesライブラリ))フォームを使用し、Vertex Quantum APIを含むVertex Quantumライブラリを指定します。

Vertex Quantum for Sales and Use Taxの場合、このライブラリ名は通常はVERQSUとなります。
Vertex Quantum for Payroll Taxの場合は、通常はVERQPRTとなります。

8. [OK]をクリックします。

変更結果を有効にするには、システムからログオフしてログオンし直してください。

エンタープライズ・サーバーへのオブジェクトのマッピング

Vertex QuantumのAPIをコールするオブジェクトは、そのAPIが常駐するサーバー上で実行する必要があります。システムOCMで、次のリリース8.9オブジェクトがサーバー上で実行するように構成されているかどうかをチェックしてください。マッピングは変更しないでください。

Vertex Quantum for Payroll Taxの場合：

- ・ R07200 (事前給与計算ドライバ)
- ・ B0700058

Vertex Quantum for Sales and Use Taxの場合：

- ・ X00TAX.c (Tax Calculator)
- ・ B7300002 (Quantum GeoCodeの検証)
- ・ B7300004 (Quantum GeoCodeの検索)

- ・ B7300012 (Quantumソフトウェア情報の検証)
- ・ B000182
- ・ B000183

リリース8.9からのVertex Quantum接続のテスト

次の手順に従ってリリース8.9からのVertex Quantum接続をテストします。

► リリース8.9からVertex Quantum接続をテストするには

スタッフ	インストール担当者
ログオン状況	リリース8.9にログオンします。
前提条件	なし
同時に行うタスク	なし

Vertex Quantum for Payroll Taxインターフェイスをテストする場合：

1. 〈Payroll Workbench (給与計算ワークベンチ)〉メニュー (G07BUSP11) にアクセスし、〈Pay Cycle Workbench (支払サイクル・ワークベンチ)〉を選びます。〈Work with Payroll Cycle Workbench (支払サイクル・ワークベンチの処理)〉パネルが表示されます。
2. 事前給与計算情報を指定して、事前給与計算を投入します。

〈Payroll Workbench〉と事前給与計算の投入については、『ERP 9.0 Payroll (給与計算)』ガイドの「Processing Pre-Payroll (事前給与計算の処理)」を参照してください。
3. 税額が計算されない場合は、設定または構成に問題があると思われます。次の事項を検証し、正しく設定されているかどうかを確認してください。
 - ・ UBE R07200が、Vertex Quantum for Payroll TaxのAPIが常駐するサーバー上で実行されるかどうか。
 - ・ 「[Vertex Quantum Taxアプリケーションのためのリリース8.9データベース接続の構成 - ページ \[242\]](#)」で指定したとおり、〈Database Connection〉パネルの [Data Source]、[Server]、[User ID]、および [Password] フィールドに適切な値が割り当てられているかどうか。
4. Vertex Quantum for Sales and Use Taxインターフェイスの場合：

[Fast Path] に「P73GEO」と入力して [Enter] キーを押します。〈Retrieve GeoCode (GeoCodeの検索)〉パネルが表示されます。
5. 〈Retrieve GeoCode〉パネルで、[State (州)] フィールドに「CO」、[City (市)] フィールドに「DENVER」と入力して [Find] をクリックします。

グリッドにコード060310140が表示されるはずです。
6. グリッドに何も表示されない場合は、設定または構成に問題があると思われます。次の事項を検証

し、正しく設定されているかどうかを確認してください。

- ・ 〈Work with Quantum Constants Revision (QUANTUM固定情報改訂の処理)〉のテーブルで次の値が設定されているかどうか。このフォームにアクセスするには、〈Vertex Quantum Sales and Use Tax〉メニューG731で〈Constants (固定情報)〉アプリケーション(P7306)を選びます。

[Quantum Active (Quantumアクティブ)] : Y

[Canada Country Code (カナダ国コード)] : CA

〈Work with Quantum Constants Revision〉のテーブルに対する変更結果を有効にするには、システムからログオフしてログオンし直す必要があります。

- ・ 「 [エンタープライズ・サーバーへのオブジェクトのマッピング - ページ \[245\]](#)」で指定したとおり、必須のリリース8.9オブジェクトがVertex Quantum for Sales and Use TaxのAPIがあるサーバーにマップされているかどうか。
- ・ 「 [Vertex Quantum Taxアプリケーションのためのリリース8.9データベース接続の構成 - ページ \[242\]](#)」で指定したとおり、〈Database Connection〉パネルの[Data Source]、[Server]、[User ID]、および[Password]フィールドに適切な値が割り当てられているかどうか。

Installation Plannerのユーティリティ

インストール・プランナ・ユーティリティについては次の5つのセクションがあります。

- ・ リモート・インストール・プランの作成
- ・ 既存の構成へのサーバーの追加
- ・ Installation Planner処理オプションの検討
- ・ インストール・プランの各部の削除
- ・ 言語のみのインストール・プランの作成

これらのプランナ・ユーティリティについては次のそれぞれのセクションで詳しく説明します。

リモート・インストール・プランの作成

リモート・インストール・プランの作成

〈Installation Planner (インストール・プランナ)〉は、デプロイメント・サーバー上でシステム管理ツールとして実行されるリリース8.9アプリケーションです。表示される指示に従ってリリース8.9を実行するマシンを構成していくことができます。

リリース8.9をリモート・ロケーション用にセットアップするには、リモート・ロケーションを含むプランを作成します。ここで説明するタスクは、基本的なインストール・プランを既に作成して完了おり、その構成にリモート・ロケーションを追加する場合を想定しています。また、代替言語をインストールするように選んでいることも前提としています。

次の図は、リモート・ロケーションのセットアップ方法の一例を示しています。階層1および階層Nは、2次ロケーションまたは複数階層のロケーションを示しています。

Setting Up Remote Locations

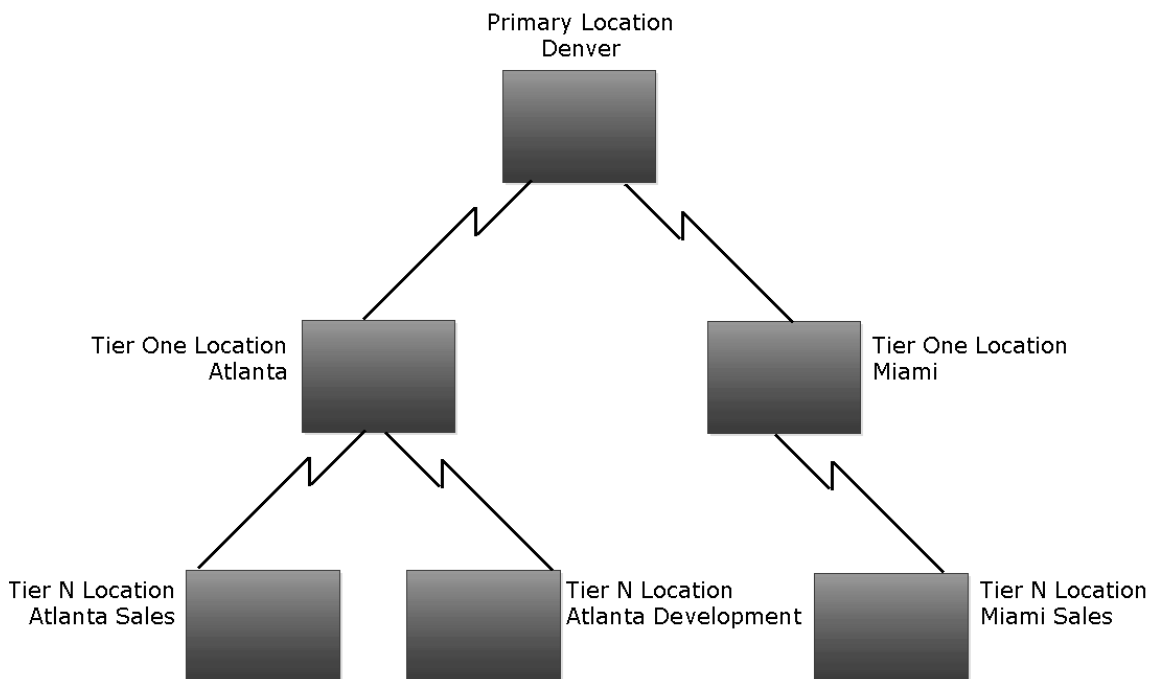

タスクを開始する前に、リリース8.9でレプリケーション機能を使用するかどうかを決定します。レプリケーション機能を使用すると、〈Install Workbench (インストール・ワークベンチ)〉では、システム・テーブル、データ辞書テーブル、コントロール・テーブル、固定情報テーブル、およびマスター・テーブルが、リモート・ロケーションにコピーされます。リリース8.9では組込みのレプリケーション・エンジンがなくなったため、これらのソースにあるデータを今後レプリケートしていく場合は、サードパーティ・ソフトウェアを使用する必要があります。リリース8.9のレプリケーションを使用する場合は、〈Installation Planner〉の処理オプションを検討し、レプリケーション用に正しく設定されているかどうかを確認してください。

データベース・タイプやエンタープライズ・サーバー・タイプなど、〈Installation Planner〉フォームで指定す

る情報によって、残りのフォームに表示される情報が決まります。

参照

- ・ インストール・プランとその関連処理オプションについては、「Installation Plannerの実行」
- ・ 〈Installation Planner〉の処理オプションがプラン設定時に表示される選択内容及び影響については、「Installation Plannerの処理オプションの検討」

〈Installation Planner〉に関する考慮事項
レプリケートするテーブルに応じて、異なるデータ・ソース情報を求めるプロンプトが表示されます。たとえば、コントロール・テーブルをレプリケートするようになると、コントロール・テーブル・データ・ソースの定義を求めるプロンプトが表示されます。

データ・ソースに関する考慮事項
データ・ソースはあらかじめ定義されています。ただし〈Installation Planner〉の実行時には、使用中のシステム固有の構成が反映されるように、データ・ソース情報の一部修正を必要とする場合があります。リモート・プランの作成時には、レプリケーション・フォームで参照されているデータ・ソースのみが表示されます。

ここで掲載されているフォームは、デプロイメント・サーバー上でデータベースとしてSQL Serverを使用することを前提としています。Oracle、DB2 UDBまたはDB2/400を使用する場合、実際に各フォームに表示される情報は異なります。

リモート・インストール・プランの定義に関する基本情報

次の表は、リモートの〈Installation Planner〉フェーズ全体の基本情報を示しています。個々のタスクによって、条件が異なる場合があります。

スタッフ	インストール担当者
ログオン状況	デプロイメント・サーバー上で、ユーザーJDE、ユーザーJDEのデータベース・パスワードでリリース8.9のプランナ環境にログオンします。
前提条件	リリース8.9のレプリケーション機能を使用するかどうかを確定します。デプロイメント・サーバーをインストール済みで、リリース8.9ディレクトリが共有されているかどうかを検証します。
同時に行うタスク	なし

Installation Plannerの開始

リリース8.9にログオンし、〈Installation Planner〉を開始してリモート・インストール・プランを開始します。

➤ 〈Installation Planner〉を開始するには

1. ユーザーJDE、ユーザーJDEのデータベース・パスワードで、リリース8.9にログオンします。
2. プランナ環境(JDEPLAN)にアクセスします。

3. 〈System Installation Tools(システム・インストール・ツール)〉メニュー(GH961)で〈Custom Installation Plan(カスタム・インストール・プラン)〉をクリックします。

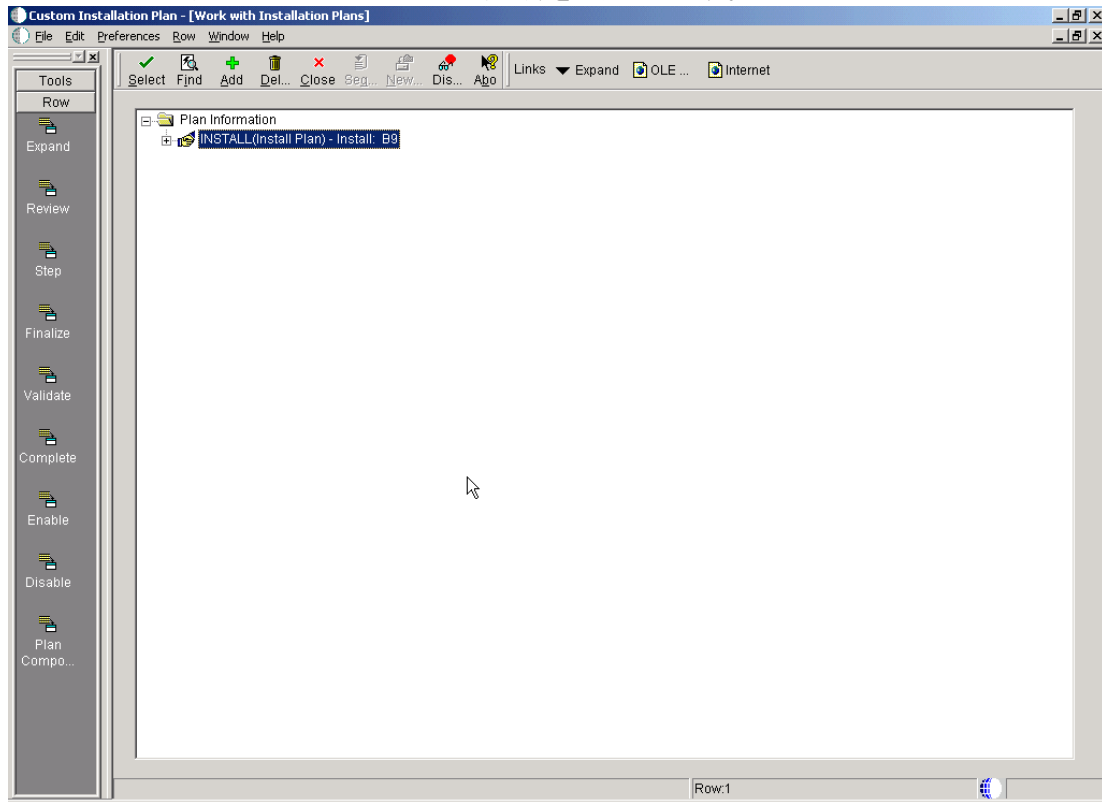

4. 〈Work with Installation Plans(インストール・プランの処理)〉で[Add(追加)]をクリックします。
〈Installation Planner〉フォームが表示されます。

Installation Plannerへの情報入力

〈Installation Planner〉の開始後に、プラン名と記述、インストール・タイプ、および組み込む言語(存在する場合)など、基本プラン情報を入力します。

▶ 〈Installation Planner〉に情報を入力するには

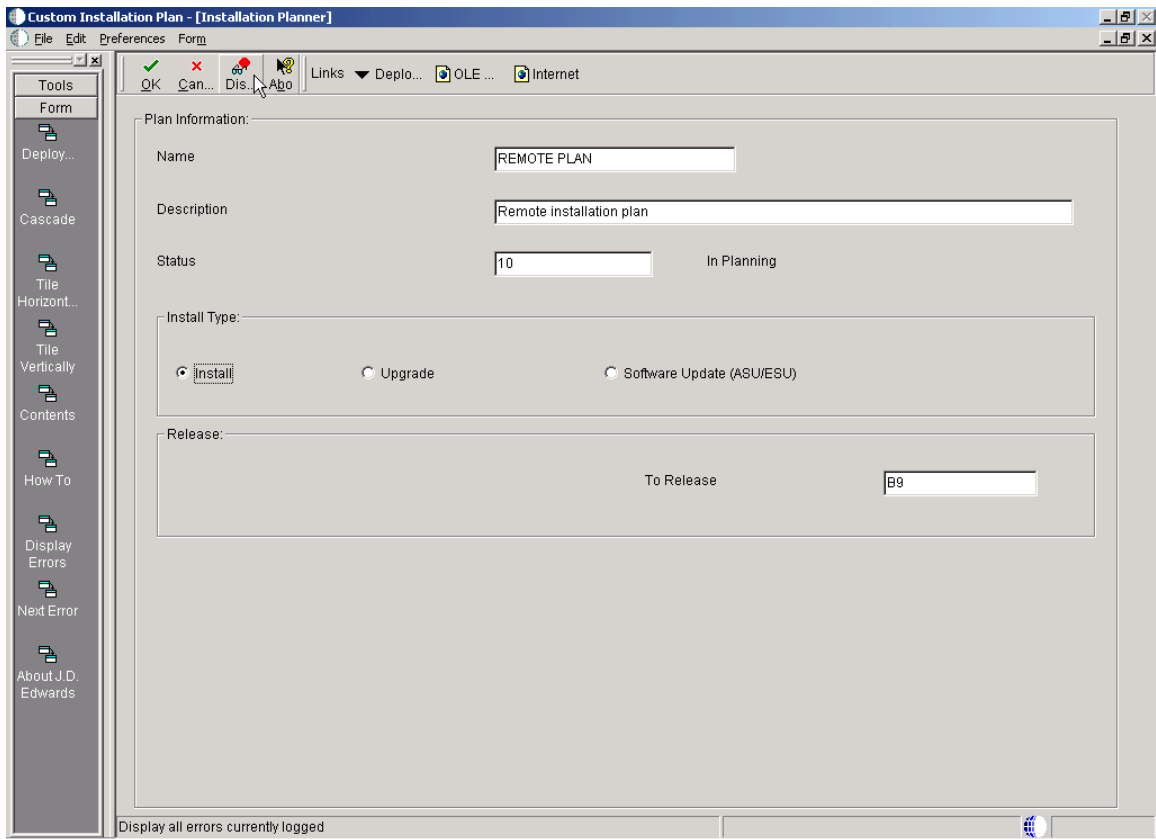

1. 〈Installation Planner〉で、次のフィールドに情報を入力します。

- ・ Name (名前)
リモート・プラン名。
- ・ Description (記述)
リモート・プランの記述。
- ・ Status (状況)
リモート・プランの状況として10を選びます。
- ・ Install Type (インストール・タイプ)
[Install (インストール)] をクリックします。
- ・ To Release (リリース (To))
リリース番号がb9に設定されていることを確認します。

2. [OK] をクリックします。

プランのロケーション情報の入力

基本的なプラン・インストール情報の入力後に、新規プランのロケーションを入力するか、既存プランのロケーションを選びます。

► プランのロケーション情報を入力するには

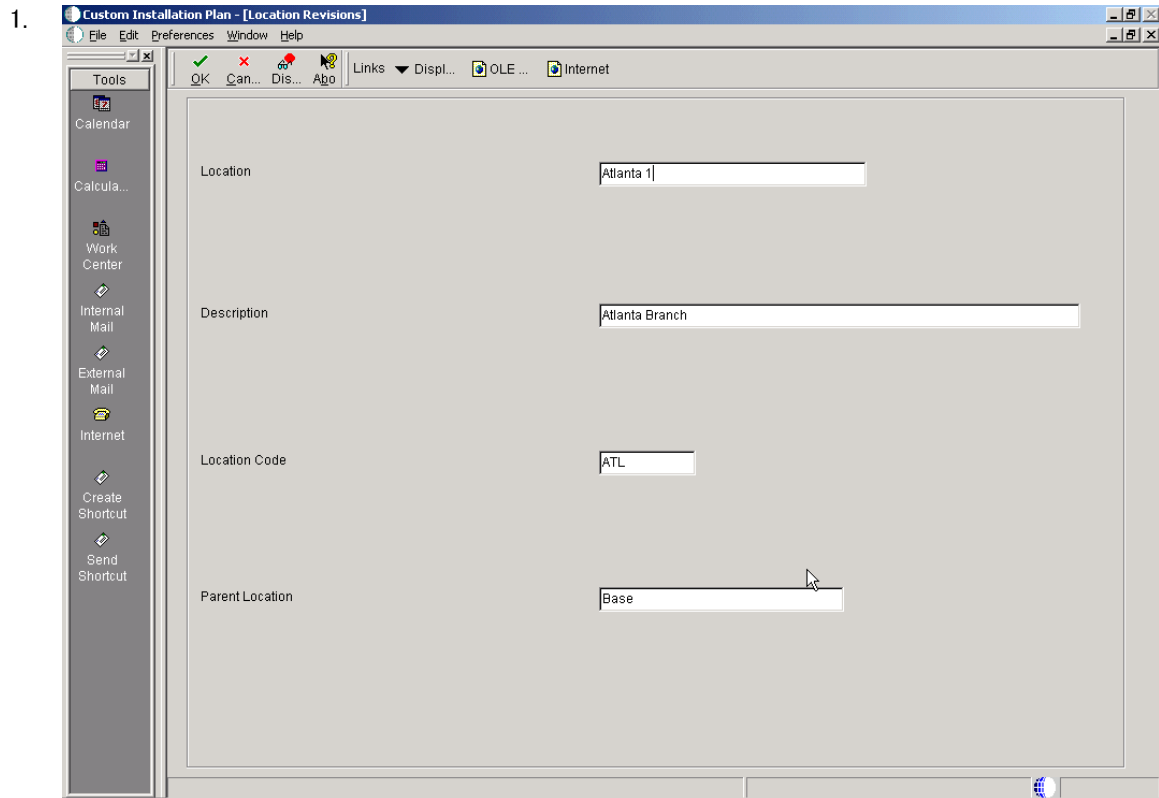

2. 〈Location Revisions (ロケーションの改訂)〉に次の情報を入力します。

- ・ Location (ロケーション)

このプランを適用するロケーションを入力します。ロケーションには、市、本社、または部門を指定できます。

- ・ Description

ロケーション名の記述を入力します。

- ・ Location Code (ロケーション・コード)

リモート・ロケーションの場合は、英数字3文字の識別コードを入力します。この3文字のコードは、リモート・ロケーションの環境のプレフィックスとして使用され、レプリケートされるデータ・ソースにはサフィックスとして添付されます。たとえばロケーションがテキサス州ダラスの場合は、DALを使用できます。その場合、プロトタイプ環境名はDALPY9となり、ビジネス・データ・データ・ソース名はBusiness Data - CRPDALとなります。

- ・ Parent Location (親ロケーション)

リモート・ロケーションの場合は、このリモート・ロケーションの接続先となる親ロケーションを入力します。

3. [OK]をクリックします。

〈Deployment Server Revisions(デプロイメント・サーバーの改訂)〉フォームが表示されます。

デプロイメント・サーバーの指定

プランのロケーションを指定した後に、デプロイメント・サーバーに関する情報を入力します。新規デプロイメント・サーバーを入力するか、既存のデプロイメント・サーバーを選びます。ほとんどの場合は、リモート・ロケーション用に複数階層のデプロイメント・サーバーを使用することになります。

次のタスクを完了してください。

- ・ [手順 4](#) [256]
- ・ [手順 5](#) [258]

► デプロイメント・サーバー情報を入力するには

新規デプロイメント・サーバーの情報を入力するかどうかを確認するプロンプトが表示されます。

1. デプロイメント・サーバーを追加できるように[OK]をクリックします。

2. 〈Deployment Server Revisions〉フォームの上部分にある、次のフィールドに情報を入力します。

- Machine Usage (マシン用途)

このフィールドに自動的に設定されるデフォルト値の15は、これがデプロイメント・サーバーであることを示します。

- Machine Name (マシン名)

デプロイメント・サーバー名を入力します。

- Description

マシン名の記述を入力します。この名前には、このデプロイメント・サーバーが関連するロケーションと、これがプライマリ・サーバーかどうかという情報を含める必要があります。

- Release (リリース)

インストールするリリース8.9のリリース番号を入力するか、ビジュアル・アシストを使用してリストから番号を1つ選びます。たとえばB9は現在のリリースです。

- Host Type (ホスト・タイプ)

このフィールドに自動的に設定されるデフォルト値の50は、サーバー・タイプがIntel NTであることを示します。

- Location

このプラン用に選んだロケーションがデフォルト設定されます。

- Primary User(プライマリ・ユーザー)

パッケージの配布時に電子メールの送信先となるユーザー。プライマリ・ユーザーのデフォルト値は、JDE.INIファイルで指定されています。

- [Deployment(デプロイメント)]タブで次のフィールドに情報を入力します。

- Primary Deployment Server(プライマリ・デプロイメント・サーバー)

サーバーの階層を指定します。有効な値は次のとおりです。

値	説明
1	プライマリ・デプロイメント・サーバー
0	2次デプロイメント・サーバー

既にこのロケーションのプライマリ・デプロイメント・サーバーがあり、これが2次サーバーの場合は、“0”(ゼロ)を入力します。

これがこのロケーションのプライマリ・デプロイメント・サーバーの場合は、“1”を入力します。

- Server Share Path(サーバー共有パス)

デプロイメント・サーバー上でリリース8.9をインストールしたサーバー共有パスを入力します。これがリリースのサービス固有のパスであることを確認してください。たとえばリリース8.9の場合は、パスの最後が¥b9となります。

- [OK]をクリックします。

トラブルシューティング
各タブのフィールドに無効な情報を入力すると、デプロイメント・サーバーなど、そのタブ名の横に停止アイコンが表示されます。エラーの詳細を確認するには、フォーム右下隅の停止アイコンをクリックしてください。

➤ デプロイメント・サーバーのセットアップを完了するには

- 別のデプロイメント・サーバーを追加するかどうかを確認するプロンプトが表示されます。

- 別のデプロイメント・サーバーを追加する場合は、[Yes]をクリックします。

「[デプロイメント・サーバーの指定 - ページ \[256\]](#)」のステップを繰り返してください。

- ・ 〈Installation Planner〉でのセットアップを続行するには、[No]をクリックします。

次のステップに進みます。

2. エンタープライズ・サーバーを追加するかどうかを確認するプロンプトが表示されます。

- ・ エンタープライズ・サーバーを追加する場合は、[OK]をクリックします。

「[デプロイメント・サーバーの指定 - ページ \[256\]](#)」に進んでください。

注意

リリース8.9のレプリケーション機能を使用する場合は、エンタープライズ・サーバーを追加してください。

- ・ エンタープライズ・サーバーのセットアップをスキップしてリモートの〈Installation Planner〉に進むには、[Skip(スキップ)]をクリックします。

「[マシン/サーバー・タイプの定義 - ページ \[264\]](#)」に進んでください。

エンタープライズ・サーバーの指定

デプロイメント・サーバーを指定した後は、次の処理を完了してエンタープライズ・サーバーを追加します。

- ・ [エンタープライズ・サーバー情報の入力 - ページ \[259\]](#)
- ・ [エンタープライズ・サーバーのデータ・ソース情報の入力 - ページ \[262\]](#)

エンタープライズ・サーバー情報の入力

このプランに使用するエンタープライズ・サーバーの基本情報を入力します。

► エンタープライズ・サーバー情報を入力するには

1. <Enterprise Server Revisions (エンタープライズ・サーバーの改訂)> フォームで、次のフィールドに値を入力します。

- Machine Usage

このフィールドに自動的に設定されるデフォルト値の20は、これがエンタープライズ・サーバーであることを示します。

- Machine Name

プライマリ・エンタープライズ・サーバー名。マシン名は、大文字と小文字が区別されます。

注意

iSeriesには命名上の制限があるため、この名前は10文字以内で指定する必要があります。

- Description

マシンの記述を入力します。

- Release

このプランを適用するリリース8.9のリリース番号を入力するか、ビジュアル・アシストを使用してリストから番号を1つ選びます。たとえば“b9”と入力します。

- Host Type

ビジュアル・アシストをクリックし、プランに追加するエンタープライズ・サーバーのタイプを選びます。

たとえばiSeriesを選びます。

- Location

このプラン用に選んだロケーションがデフォルト設定されます。

- Primary User

パッケージの配布時に電子メールの送信先となるユーザー。プライマリ・ユーザーのデフォルト値は、JDE.INIファイルで指定されています。

2. [Enterprise (エンタープライズ)] タブで次のフィールドに情報を入力します。

- Port Number (ポート番号)

このフィールドのデフォルト値は、JDE.INIファイルから取り込まれます。このエンタープライズ・サーバーのポート番号を、固有の値(6011など)に変更してください。

- Logical Machine Name (論理マシン名)

このフィールドのデフォルト値は、ホスト・タイプの入力時に設定されます。

- Database Type (データベース・タイプ)

エンタープライズ・サーバーでデータ・ソースに使用するデータベースのタイプ。次の有効な値のうち1つを入力します。

値	データベース
I	iSeries Access

- Server Map Data Source (サーバー・マップ・データ・ソース)

このフィールドのデフォルト値は、ホスト・タイプの入力時に設定されます。

- Installation Path (インストール・パス)

エンタープライズ・サーバー上でリリース8.9をインストールするインストール・ディレクトリ・パスを入力します。これがリリースのサービス固有のパスであることを確認してください。

たとえばリリースB9の場合、このパスの最後はb9SYS - システム・ライブラリとなります。

- Deployment Server Name (デプロイメント・サーバー名)

ビジュアル・アシストを使用して、このエンタープライズ・サーバーの接続先となるデプロイメント・サーバーの名前を指定します。このフィールドにはデフォルト値が設定されますが、必要に応じて変更できます。

3. [OK]をクリックします。

カスタム・データ・ソースを入力するか、またはデフォルトのデータ・ソースを使用するかを確認するメッセージ・ボックスが表示されます。次の「[共有データ・ソースのセットアップ情報の入力 - ページ \[?\]](#)」に進みます。

エンタープライズ・サーバーのデータ・ソース情報の入力

エンタープライズ・サーバー情報を指定した後に、このプランで使用するエンタープライズ・サーバーのデータ・ソース情報を入力します。

次のタスクを完了してください。

- ・ [手順 7 \[262\]](#)
- ・ [手順 9 \[262\]](#)
- ・ [手順 10 \[263\]](#)

► カスタムまたはデフォルトのデータ・ソース情報を指定するには

- ・ 追加したエンタープライズ・サーバーについて、カスタム・データ・ソースを入力するか、デフォルトのデータ・ソースを使用するかを確認するプロンプトが表示されます。次のオプションのうち1つを選びます。

- ・ カスタム・データ・ソースを入力するには、[OK]をクリックします。

「[手順 9 \[262\]](#)」に進んでください。

- ・ リリース8.9のデフォルトのデータ・ソースを受け入れるには、[Take Defaults (デフォルトを使用)]をクリックします。

このオプションを選択すると、カスタマイズ時の選択が限定されます。

「[手順 10 \[263\]](#)」に進んでください。

► Oracle接続文字列を入力するには (Oracleのみ)

1. 〈Oracle Connect String (Oracle接続文字列)〉で、エンタープライズ・サーバーの接続文字列を入力し、[OK]をクリックします。
2. 「[手順 10 \[263\]](#)」に進んでください。

► カスタム・サーバー・マップ・ソース情報を検証するには

1. 〈Data Source Setup (データ・ソースの設定)〉で、サーバー・マップ・ソース情報を検証します。

データ・ソースに関する考慮事項

データ・ソースはあらかじめ定義されています。ただし〈Installation Planner〉の実行時には、使用中のシステム固有の構成が反映されるように、データ・ソース情報の一部修正を必要とする場合があります。

2. [OK]をクリックします。

► 別のエンタープライズ・サーバーを追加するには

別のエンタープライズ・サーバーを追加するかどうかを確認するプロンプトが表示されます。

- ・ 次のオプションのうち1つを選びます。
 - ・ 別のエンタープライズ・サーバーを追加する場合は、[Yes]をクリックします。
「[エンタープライズ・サーバー情報の入力 - ページ \[259\]](#)」以降のプロセスを繰り返してください。
 - ・ 〈Installation Planner〉でのセットアップを続行するには、[No]をクリックします。
〈Machine/Server Types (マシン/サーバー・タイプ)〉フォームが表示されます。

マシン/サーバー・タイプの定義

インストール・プランに対して、データ・サーバー、Javaサーバー、およびWindowsターミナル・サーバーという3つのマシン/サーバー・タイプを定義できます。この3タイプのいずれかまたはすべてを定義するには、該当する処理を完了します。

- ・ [マシン/サーバー・タイプの指定 - ページ \[264\]](#)
- ・ 「[データ・サーバーの定義 - ページ \[265\]](#)」(エンタープライズ・サーバーと異なる場合)
- ・ [Javaサーバーの定義 - ページ \[267\]](#)
- ・ [Windowsターミナル・サーバーの定義 - ページ \[269\]](#)

マシン/サーバー・タイプの指定

インストール・プランに追加するマシン/サーバーのタイプを指定して、マシン/サーバーの定義プロセスを開始します。

➤ マシン/サーバー・タイプを指定するには

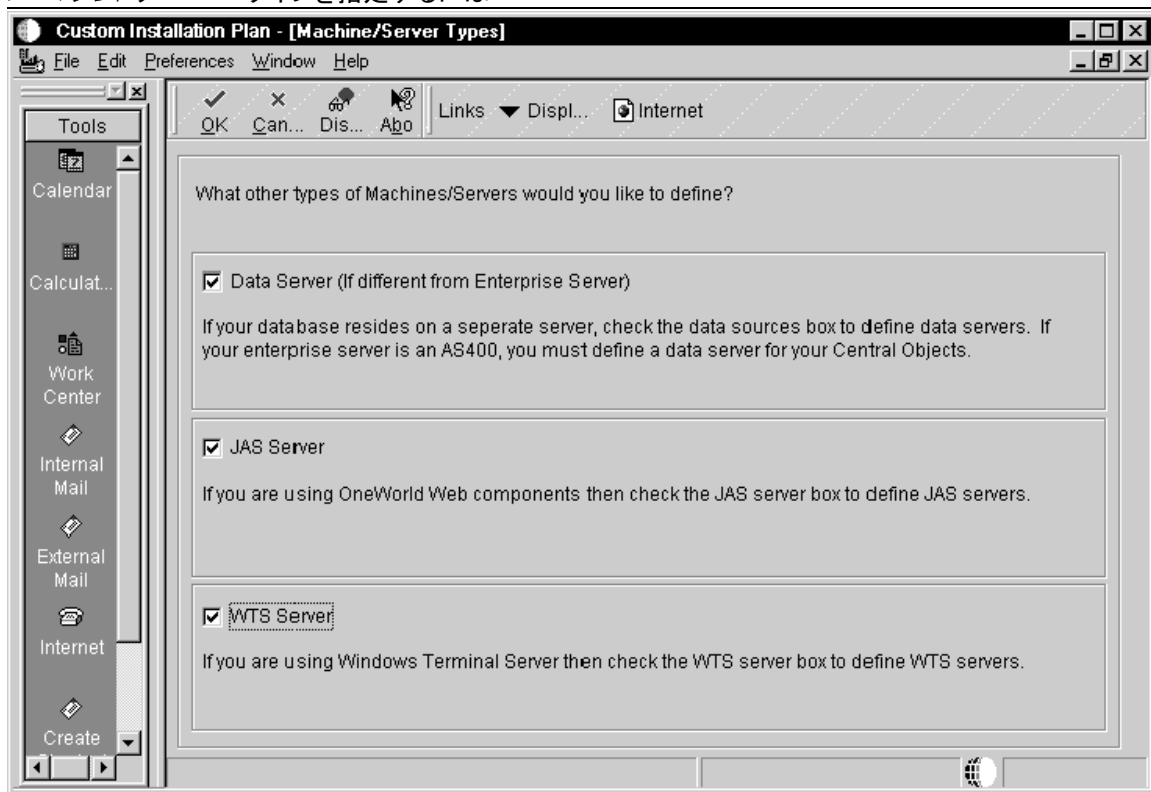

- ・ 〈Machine/Server Types〉で、次のオプションのうち1つを選んで、定義するマシン/サーバーのタイプを指定します。
- ・ サーバーを追加するには、必要なサーバー・オプションを有効にして[OK]をクリックします。

次の関連タスクに進みます。

- これらのサーバーをどれも追加しない場合は、各オプションを無効にして[OK]をクリックします。
「共有データ・ソースのセットアップ情報の入力 - ページ [270]」に進んでください。

データ・サーバーの定義

インストール・プラン用のデータ・サーバーを定義するには、次のタスクを実行します。

▶ データ・サーバーを定義するには

〈Machine/Server Types〉フォームで[Data Server(データ・サーバー)]を有効にすると、データ・サーバーを定義するかどうかを確認するプロンプトが表示されます。

- [OK]をクリックして次のタスクに進みます。

- 〈Data Server Revisions(データ・サーバーの改訂)〉フォームで、次のフィールドに値を入力します。

注意

セントラル・オブジェクトがiSeries上のiSeries Access以外の場合は、データ・サーバーを追加する必要があります。

- Machine Usage

このフィールドに自動的に設定されるデフォルト値の25は、これがデータ・サーバーであることを示します。

- Machine Name

データ・サーバー名を入力します。

- Description

マシンの記述を入力します。

- Release

インストールするEnterpriseOneのリリース番号を入力します。たとえば“b9”と入力します。

- Host Type

プランに追加するデータ・サーバーのタイプを選びます。有効な値は次のとおりです。

値	説明
10	iSeries
20	HP 9000
25	Sun Solaris
30	RS/6000
50	Intel NT

- Location

このプラン用に選んだロケーションがデフォルト設定されます。

- Primary User

パッケージの配布時に電子メールの送信先となるユーザー。プライマリ・ユーザーのデフォルト値は、JDE.INIファイルで指定されています。

3. [Data(データ)]タブで次のフィールドに情報を入力します。

- Data Source Type(データ・ソース・タイプ)

データ・ソースのタイプを選びます。有効な値は次のとおりです。

値	データベース
I	iSeries Access
L	SQL Server OLEDB

4. [OK]をクリックします。

別のデータ・サーバーを追加するかどうかを確認するプロンプトが表示されます。

5. 次のオプションのうち1つを選びます。

- ・ 別のデータ・サーバーを追加する場合は、[Yes]をクリックします。
「[データ・サーバーの定義 - ページ \[265\]](#)」のステップを繰り返します。
- ・ リモートの〈Installation Planner〉でのセットアップを続行するには、[No]をクリックします。

Javaサーバーの定義

インストール・プラン用のJavaサーバーを定義するには、次のタスクを実行します。

► リリース8.9 Javaサーバーを定義するには

〈Machine/Server Types〉フォームで[JAS Server(JASサーバー)]を有効にすると、JASサーバーを定義するかどうかを確認するプロンプトが表示されます。

1. [OK]をクリックして次のタスクに進みます。

2. 〈JAS Server Revisions(JASサーバーの改訂)〉フォームで、次のフィールドに値を入力します。

- Machine Usage

このフィールドに自動的に設定されるデフォルト値の30は、これがJavaアプリケーション・サーバーであることを示します。

- Machine Name

Javaアプリケーション・サーバー名を入力します。マシン名は、大文字と小文字が区別されます。

- Description

マシンの記述を入力します。

- Release

インストールするEnterpriseOneのリリース番号を入力します。たとえば“b9”と入力します。手作業によるリリース番号変更を必要とする場合があります。

- Host Type

このフィールドに自動的に設定されるデフォルト値の50は、サーバー・タイプがIntel NTであることを示します。

- Location

このプラン用に選んだロケーションがデフォルト設定されます。

- Primary User

パッケージの配布時に電子メールの送信先となるユーザー。プライマリ・ユーザーのデフォルト値は、JDE.INIファイルで指定されています。

3. [JAS]タブで次のフィールドに情報を入力します。

- Installation Path

JASサーバー上でリリース8.9をインストールするインストール・ディレクトリ・パスを入力します。これがリリースのサービス固有のパスであることを確認してください。たとえばリリース8.9の場合は、パスの最後が%b9となります。

4. [OK]をクリックします。

別のJavaサーバーを追加するかどうかを確認するプロンプトが表示されます。

5. 次のオプションのうち1つを選びます。

- 別のJavaサーバーを追加する場合は、[Yes]をクリックします。

「[Javaサーバーの定義 - ページ \[267\]](#)」のステップを繰り返します。

- リモートの<Installation Planner>でのセットアップを続行するには、[No]をクリックします。

Windowsターミナル・サーバーの定義

インストール・プラン用のWindowsターミナル・サーバーを定義するには、次のタスクを実行します。

▶ Windowsターミナル・サーバーを定義するには

〈Machine/Server Types〉フォームで[WTS Server (WTSサーバー)]を有効にすると、WTSサーバーを定義するかどうかを確認するプロンプトが表示されます。

1. [OK]をクリックして次のタスクに進みます。

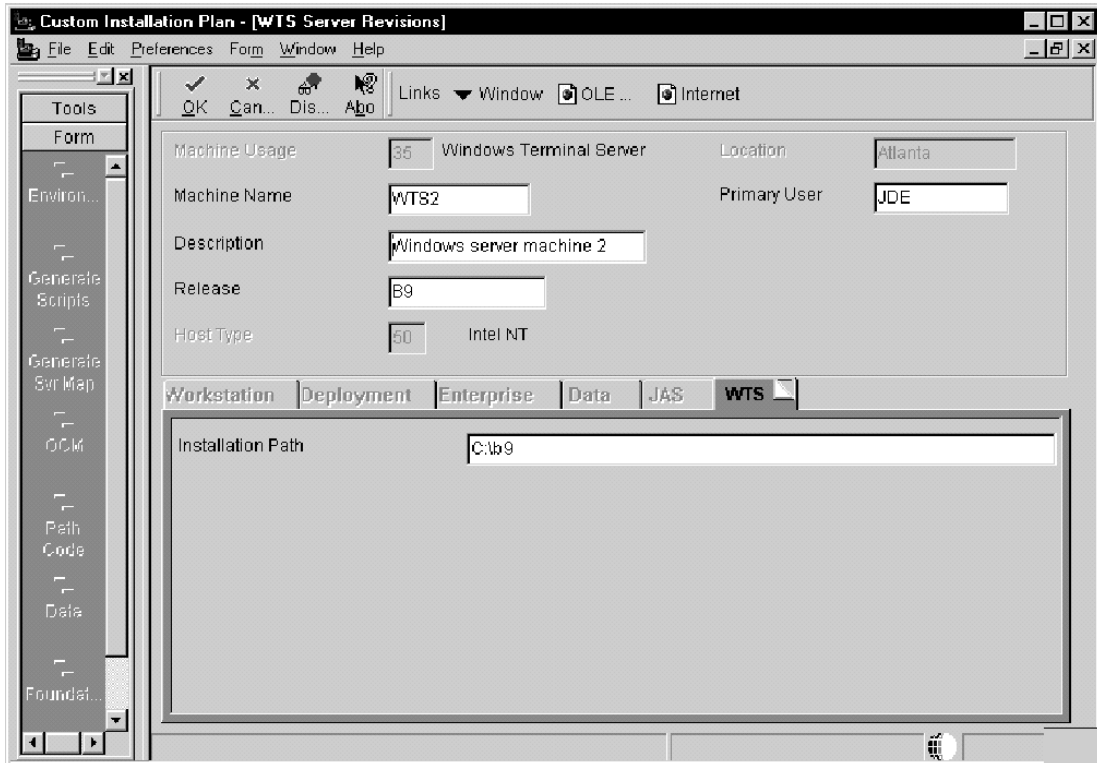

2. 〈WTS Server Revisions (WTSサーバーの改訂)〉フォームで、次のフィールドに値を入力します。

- Machine Usage

このフィールドに自動的に設定されるデフォルト値の35は、これがWindowsターミナル・サーバーであることを示します。

- Machine Name

Windowsターミナル・サーバー名を入力します。マシン名は、大文字と小文字が区別されます。

- Description

マシンの記述を入力します。

- Release

インストールするEnterpriseOneのリリース番号(b9など)を入力します。リリース番号変更は手作

業で変更する場合があります。

- ・ Host Type

このフィールドに自動的に設定されるデフォルト値の50は、サーバー・タイプがIntel NTであることを示します。

- ・ Location

現在作業しているロケーションがデフォルト値として設定されます。

- ・ Primary User

パッケージの配布時に電子メールの送信先となるユーザー。プライマリ・ユーザーのデフォルト値は、JDE.INIファイルで指定されています。

3. [WTS]タブで次のフィールドに情報を入力します。

- ・ Installation Path

Windowsターミナル・サーバー上でリリース8.9のインストール先となるインストール・ディレクトリ・パスを入力します。これがリリースのバージョン固有であることを確認してください。たとえばパスの最後は¥b9となります。

4. [OK]をクリックします。

別のWindowsターミナル・サーバーを追加するかどうかを確認するプロンプトが表示されます。

5. 次のオプションのうち1つを選びます。

- ・ 別のWindowsターミナル・サーバーを追加する場合は、[Yes]をクリックします。

「[Windowsターミナル・サーバーの定義 - ページ \[269\]](#)」のステップを繰り返します。

- ・ リモートの〈Installation Planner〉でのセットアップを続行するには、[No]をクリックします。

共有データ・ソースのセットアップ情報の入力

すべての環境間で共有されるデータ・ソースの情報を入力または確認するには、次のタスクを完了します。

- ・ [手順 15 \[270\]](#)
- ・ [手順 16 \[271\]](#)
- ・ [手順 17 \[272\]](#)

➤ (カスタムまたはデフォルトの) 共有データ・ソース・セットアップ情報を指定するには

- ・ レプリケート用に選んだ共有データ・ソースの情報を求めるプロンプトが表示されます。次のオプションのうち1つを選びます。
- ・ [OK]をクリックしてデータ・ソースを入力します。
「手順 16 [271]」に進んでください。
- ・ [Take Defaults]をクリックしてデフォルトのリリース8.9データ・ソースを受け入れます。このオプションを選ぶと、カスタマイズ時の選択が限定されます。

注意

推奨 : iSeriesの場合は[Take Defaults]を使用しないでください。

▶ データ辞書のデータ・ソースを検証するには

- ・ 〈Data Source Setup〉で、データ辞書データ・ソースが正しいかどうかを検証し、[OK]をクリックします。
- ・ 〈System Data Source Setup (システム・データ・ソースのセットアップ)〉フォームが表示されます。

▶ システム・データ・ソースを検証するには

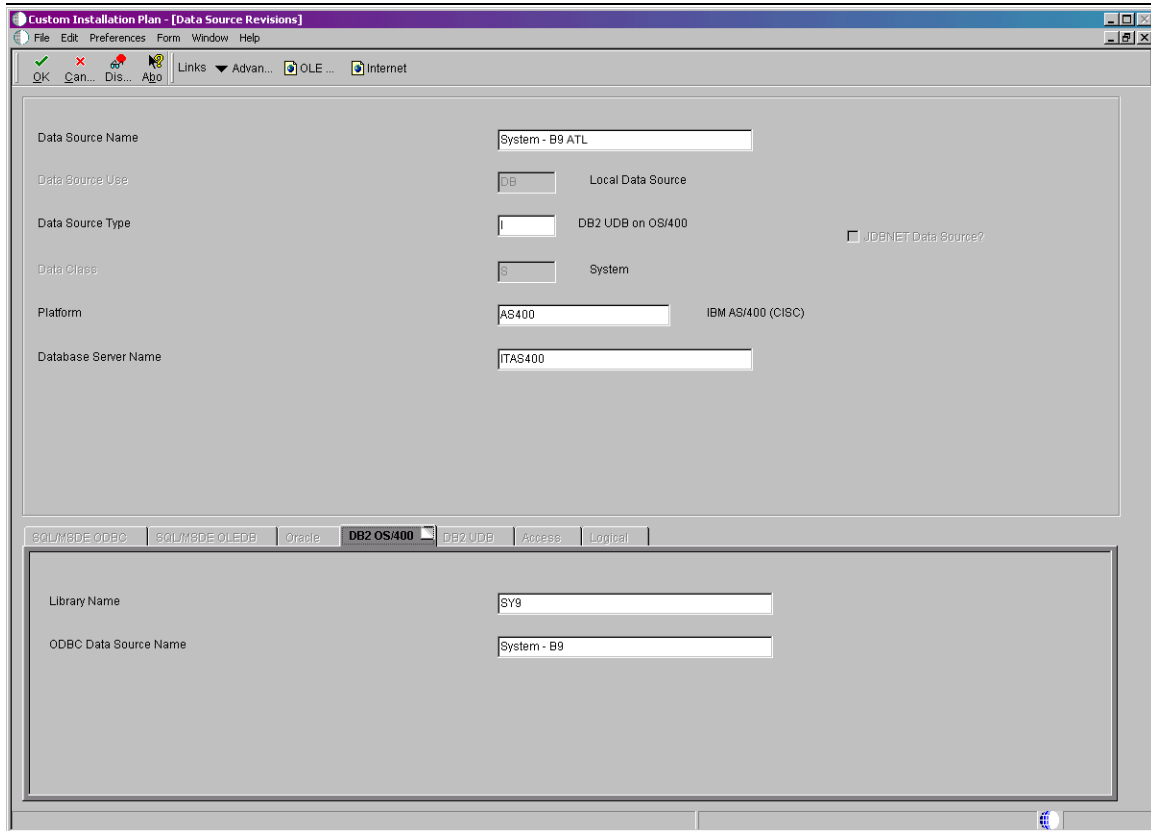

- ・ 〈Data Source Setup〉で、システム・データ・ソースの設定が正しいかどうかを検証し、[OK]をクリックします。

システム・データ・ソースのフィールドや、この手順で説明している他のデータ・ソースのフィールドの詳細については、『インストール・リファレンス・ガイド』の「データ・ソース一覧」を参照してください。

環境のセットアップ

デフォルトでは、標準環境の値を使用してシステムが構成されます。プランのセットアップ時に選んだオプションに応じて、次の1つまたは複数のパラメータが表示され、次のタスクでカスタマイズすることができます。

- ・ Environments (環境)
- ・ Data Load Options (データのロード・オプション)
- ・ Advanced Parameters (上級パラメータ)
- ・ Languages (言語)

次の手順に従ってインストール環境、データ・ロード・オプション、環境の上級パラメータおよび環境の言語について、デフォルトまたはカスタムのオプションを指定します。

- ・ [手順 18](#) [273]
- ・ [手順 19](#) [273]
- ・ [手順 20](#) [274]

► (カスタムまたはデフォルトの)環境パラメータを指定するには

〈Environment Selection (環境の選択)〉フォームが表示されます。

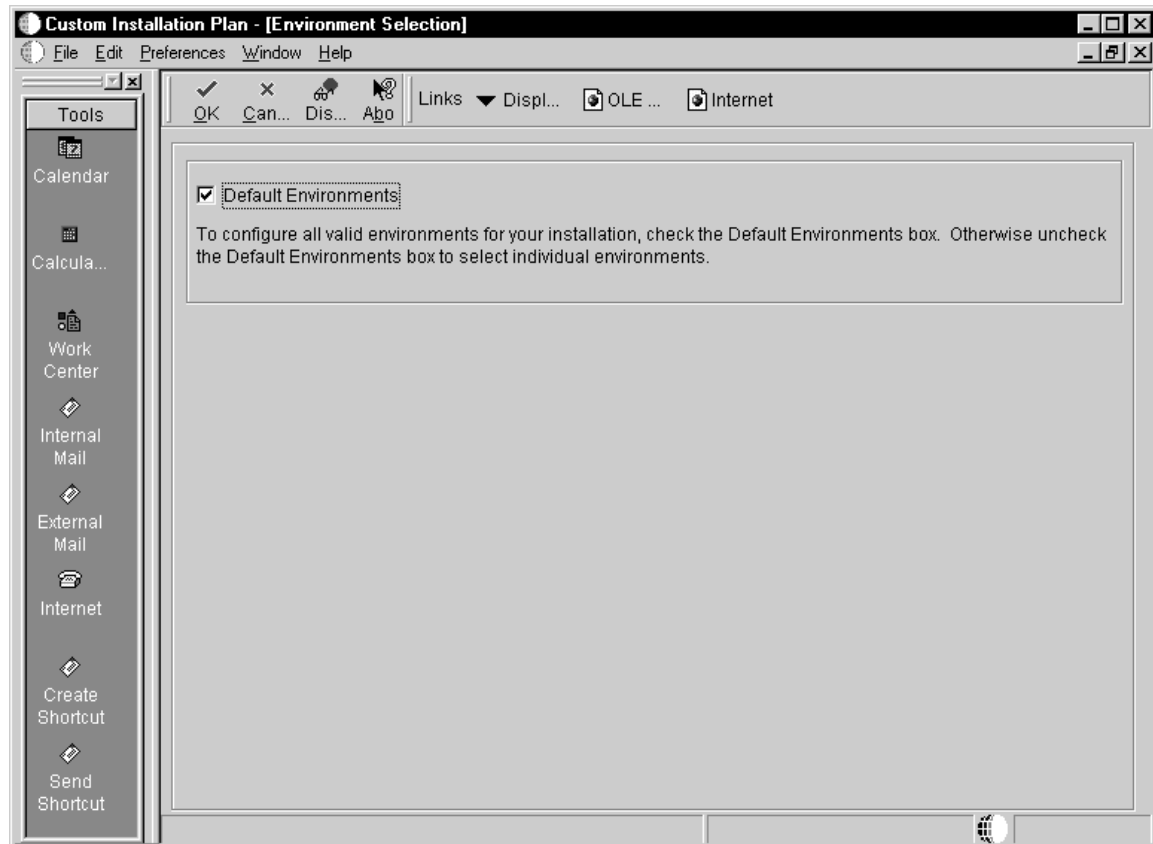

1. 〈Environment Selection〉で、デフォルト環境を受け入れるか、オプションを無効にして独自の環境を入力します。
2. [OK]をクリックします。
3. 「[手順 19](#) [273]」に進んでください。

► 環境を選択するには

1. デフォルト・オプションを無効にすると、〈Select Environment (環境の選択)〉フォームが表示されます。

プランにJavaアプリケーション・サーバーまたはWTSが含まれている場合は、J xxxxxx環境が表示されます。

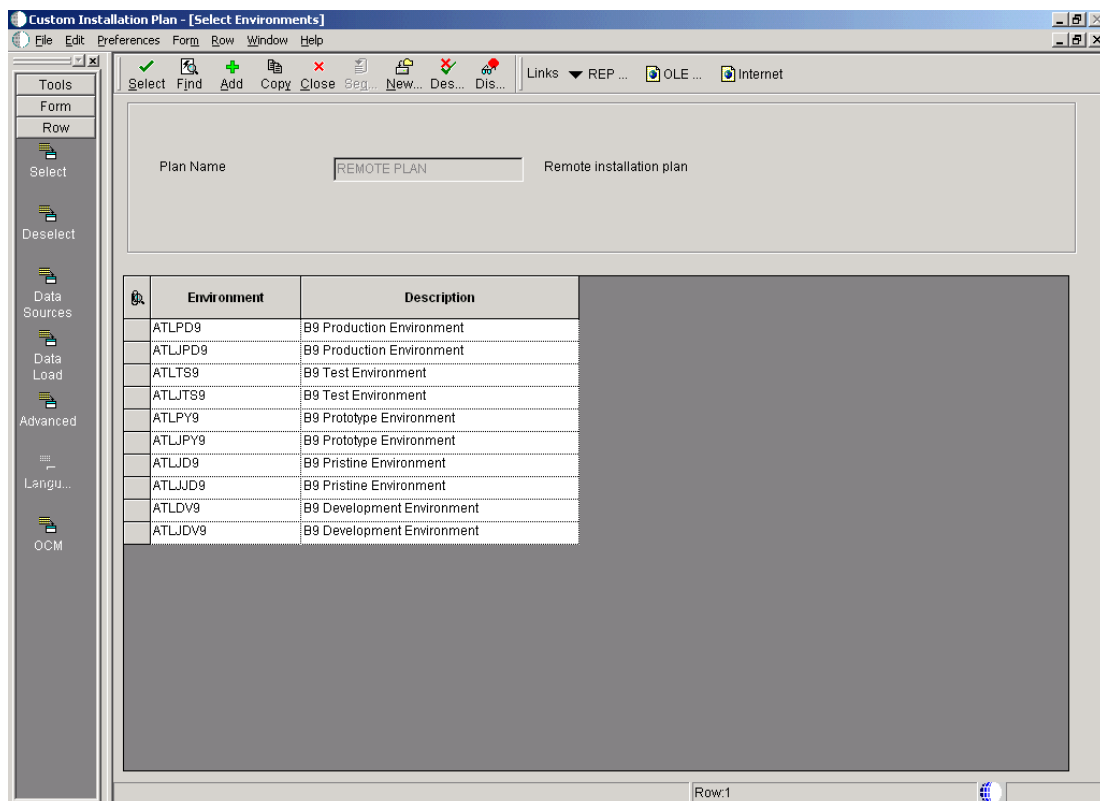

2. 〈Select Environments〉で、定義する環境をダブルクリックします。

複数の環境をセットアップする場合は、1つずつ選んで定義する必要があります。

► リモート・ロケーションに情報をレプリケートするには

このフォームで選択するオプションによって、リモート・ロケーションのデータ・ソースとマッピングが構成されるかどうかは確定します。進行中のレプリケーションには、サードパーティ・ソフトウェアを使用する必要があります。

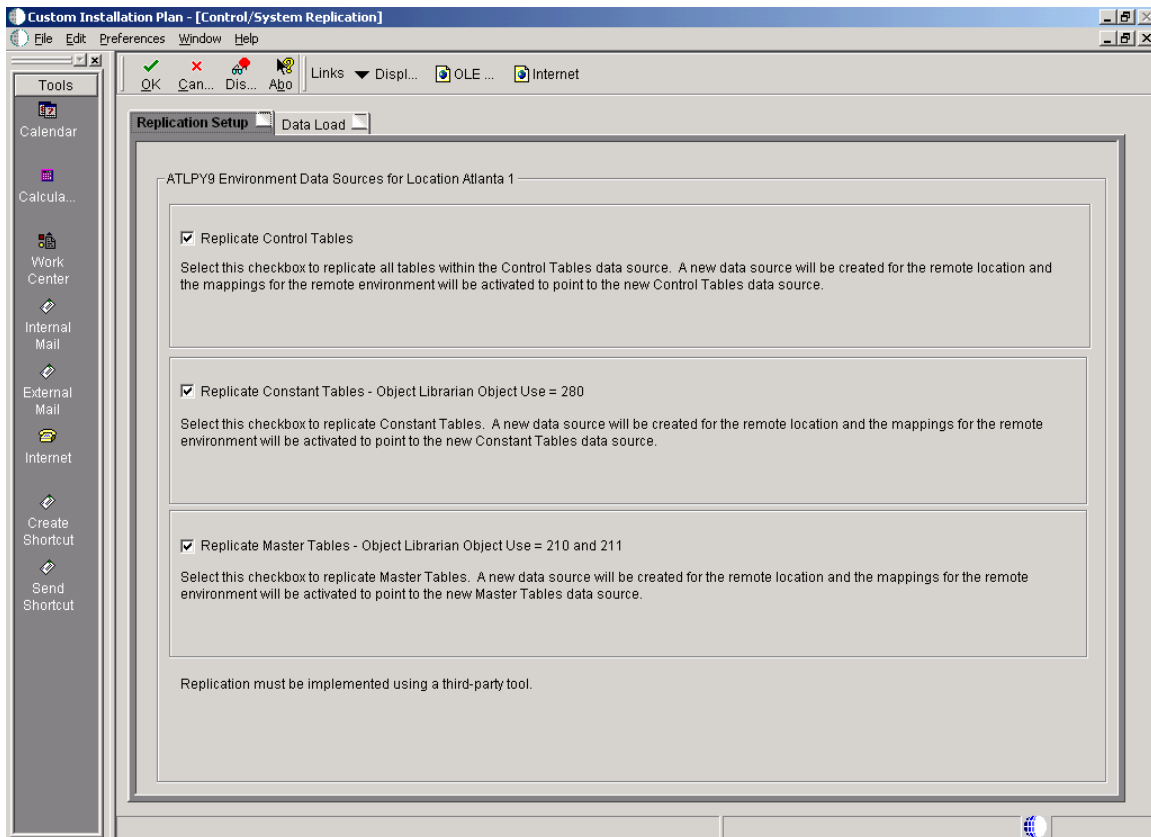

1. 〈Control/System Replication (コントロール/システム・レプリケーション)〉の [Replication Setup (レプリケーション・セットアップ)] タブで、リモート・ロケーションに関する情報のレプリケート・オプションを選んで [OK] をクリックします。

- ・ Replicate Control Tables (コントロール・テーブルのレプリケート)

コントロール・テーブル・データ・ソースをレプリケーション用に構成するには、このオプションを有効にします。

コントロール・テーブルをレプリケートしない場合は、このオプションを無効にします。

- ・ Replicate Constant Tables (複製固定情報テーブル)

固定情報テーブルをレプリケーション用に構成する場合は、このオプションを有効にします。

固定情報テーブルをレプリケートしない場合は、このオプションを無効にします。

- ・ Replicate Master Tables (マスター・テーブルのレプリケート)

マスター・テーブルをレプリケーション用に構成する場合は、このオプションを有効にします。

マスター・テーブルをレプリケートしない場合は、このオプションを無効にします。

2. [Data Load (データのロード)] タブをクリックします。

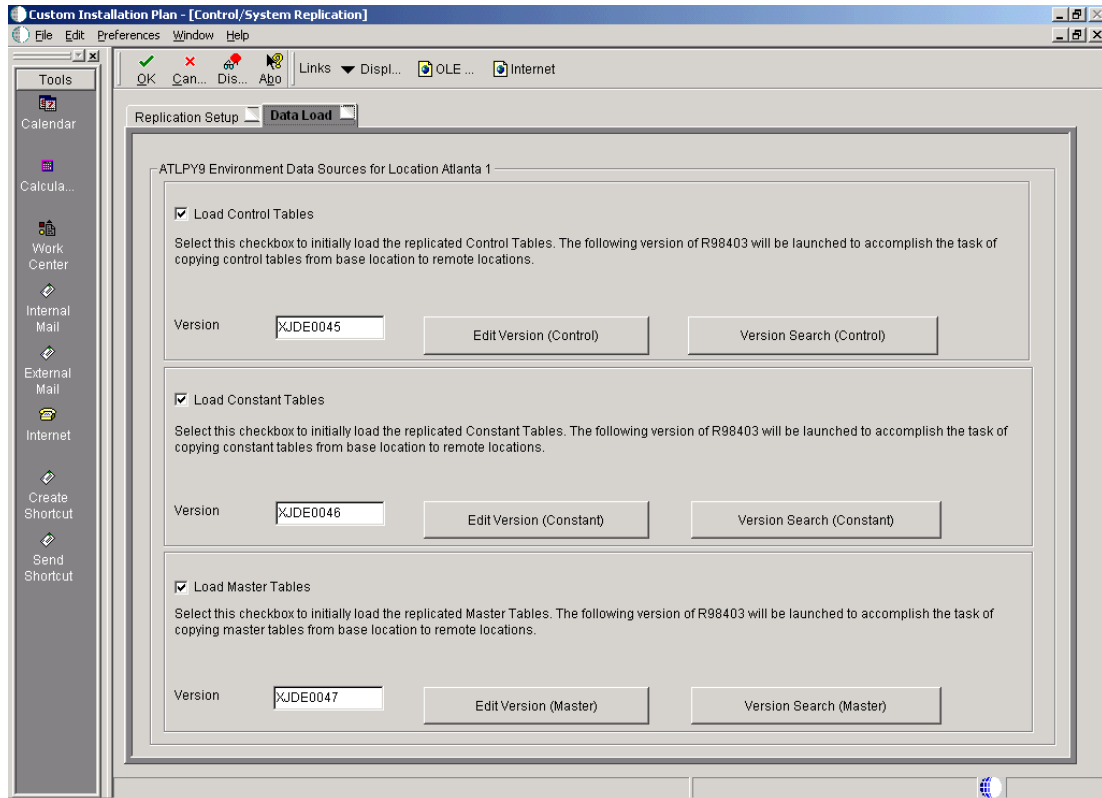

3. [Data Load]タブで、選択したテーブルをリモート・ロケーションにコピーするオプションを選びます。

- ・ Load Control Tables(コントロール・テーブルのロード)

コントロール・テーブルを基本ロケーションからリモート・ロケーションに自動的にコピーする場合は、このオプションを有効にします。

コントロール・テーブルを自動的にコピーしない場合は、このオプションを無効にします。

- ・ Load Constant Tables(固定情報テーブルのロード)

固定情報テーブルを基本ロケーションからリモート・ロケーションに自動的にコピーする場合は、このオプションを有効にします。

固定情報テーブルを自動的にコピーしない場合は、このオプションを無効にします。

- ・ Load Master Tables(マスター・テーブルのロード)

マスター・テーブルを基本ロケーションからリモート・ロケーションに自動的にコピーする場合は、このオプションを有効にします。

マスター・テーブルを自動的にコピーしない場合は、このオプションを無効にします。

注意

該当するバージョンの横の[Edit(編集)]または[Search(検索)]ボタンをクリックすると、コントロ

ール・テーブル、固定情報テーブル、およびマスター・テーブルをコピーするR98403のバージョンをそれぞれ編集または変更できます。

4. [OK]をクリックします。

環境のデータ・ソースのセットアップ

レプリケートするテーブルを指定した後に、次のプロセスに従って環境のデータ・ソースをセットアップします。

- ・ [手順 21](#) [277]
- ・ [手順 23](#) [278]
- ・ [手順 22](#) [277]
- ・ [手順 24](#) [279]

▶ 環境のデータ・ソースのセットアップを開始するには

- ・ 選択した各環境のデータ・ソースをセットアップするかどうかを確認するプロンプトが表示されます。
次のオプションのうち1つを選びます。
 - ・ データ・ソースを手作業で入力するには、[OK]をクリックして下記の「[手順 23](#) [278]」に進みます。
 - ・ リリース8.9のデフォルトのデータ・ソースを受け入れる場合は、[Take Defaults]をクリックして「[手順 24](#) [279]」に進んでください。このオプションを選ぶと、カスタマイズ時の選択が限定されます。

▶ ビジネス・データ・データ・ソースをセットアップするには

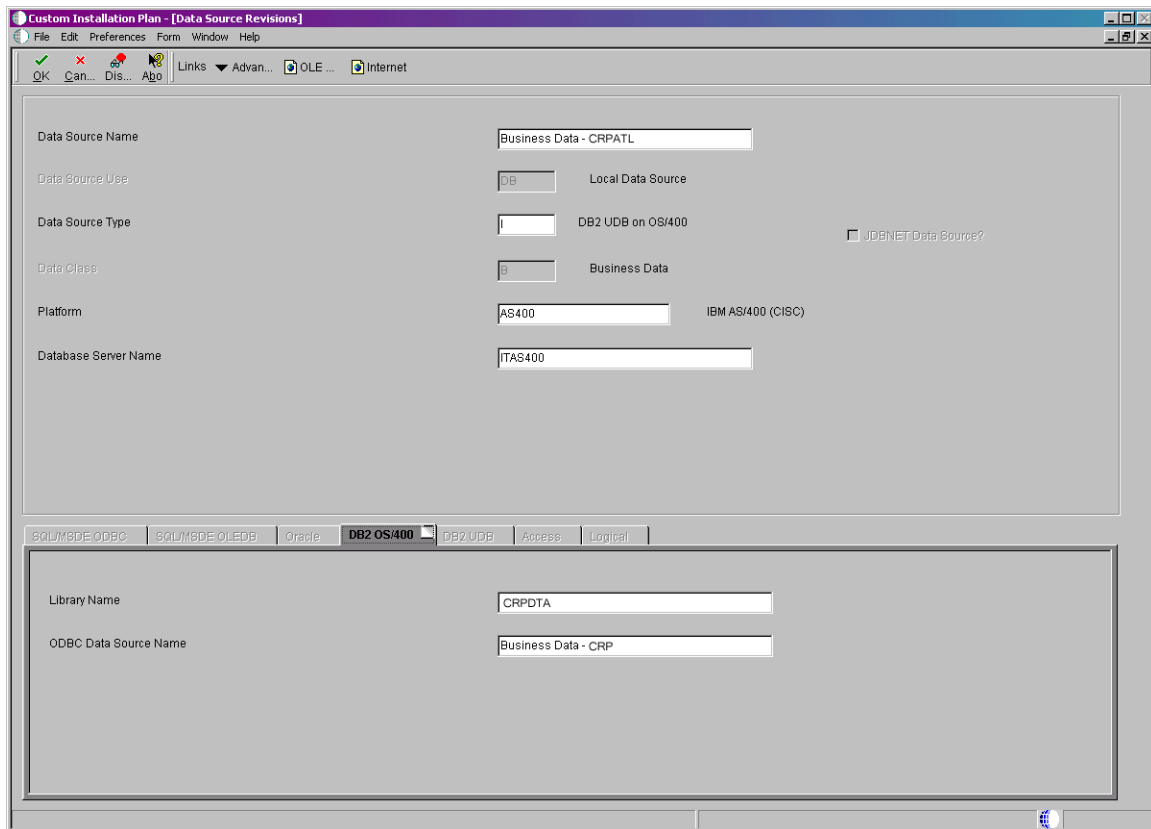

1. 〈Data Source Setup〉で、ビジネス・データのデータ・ソース情報をセットアップまたは検証します。
このデータ・ソースが、アップグレードまたはコピーする既存の本稼働データ・ソースを指しているかどうかを確認してください。
2. 〈Copy Plan (プランのコピー)〉を実行した場合は、リリースB9の値を反映するように一部のフィールドのデータが変更されています。次のフィールドを変更します。
 - ・ Data Source Type
iSeries Accessを表す“I”を入力します。
 - ・ iSeries Database Name (iSeriesデータベース名)
データ・ソース名 (Business Data - TESTなど)を入力します。
3. [OK]をクリックします。
〈Select Environments〉フォームが表示され、必要に応じて別の環境を定義できます。

► コントロール・テーブル・データ・ソースを検証するには

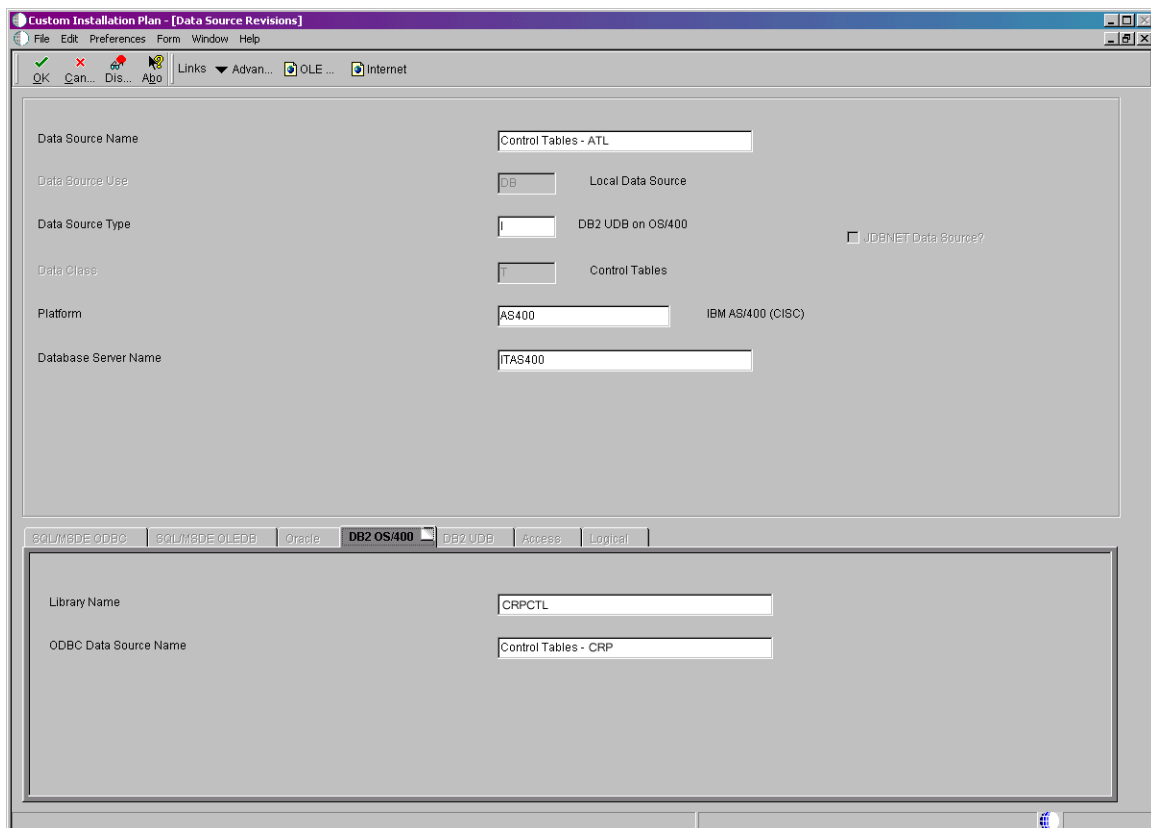

1. 〈Data Source Setup〉で、コントロール・テーブル・データ・ソースを検証します。
2. 〈Copy Plan〉を実行した場合は、リリースB9の値を反映するように一部のフィールドのデータが変更されています。次のフィールドを変更します。
 - ・ Data Source Type
iSeries Accessを表す“I”を入力します。
 - ・ iSeries Database Name
データ・ソース名 (Control Tables - Test xxxなど)を入力します。
3. [OK]をクリックします。

► 別の環境を選択するには

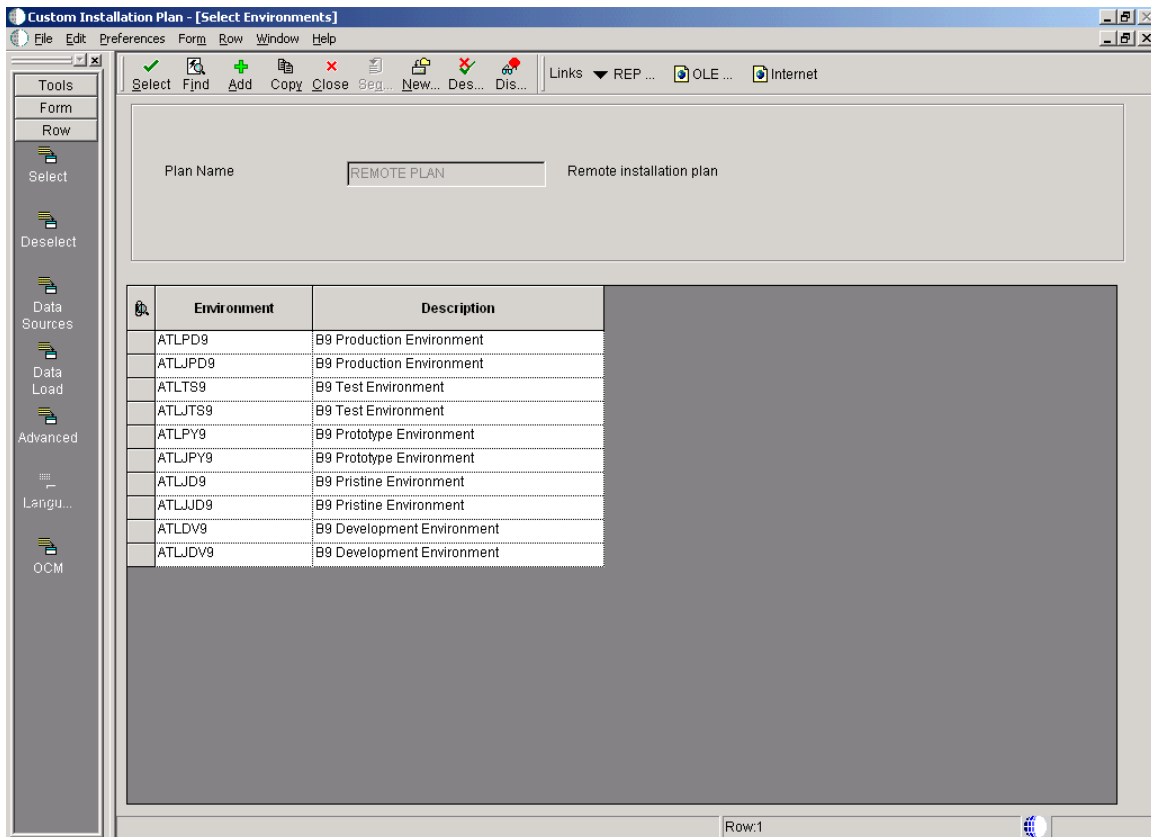

1. 〈Select Environments〉で、次に定義する環境を選択します。
2. 「[環境のセットアップ - ページ \[272\]](#)」と「[環境のデータ・ソースのセットアップ - ページ \[277\]](#)」のすべてのタスクを繰り返します。
3. すべての環境を定義した後に、[Close (閉じる)]をクリックします。

次のウィンドウが表示されます。

〈Location Workbench (ロケーション・ワークベンチ)〉を実行すると、配信されたフル・パッケージをリモート・ロケーションにプッシュすることができます。

4. 次のオプションのうち1つを選びます。

- ・ リモート・ロケーションにプッシュするパッケージのリストを表示するには、[Yes]をクリックします。
- ・ 使用可能なすべてのパッケージをリモート・ロケーションにプッシュするには、[Take Defaults]をクリックします。

「リモート・インストール・プランのセットアップの完了 - ページ [282]」に進んでください。

- ・ パッケージをリモート・ロケーションにプッシュしない場合は、[No]をクリックします。

「リモート・インストール・プランのセットアップの完了 - ページ [282]」に進んでください。

[Yes]をクリックした場合は、〈Select Remote Location Packages (リモート・ロケーション・パッケージの選択)〉フォームが表示されます。

Package Name	Description	Selected
PY9FA	Prototype full package A	

5. 〈Select Remote Location Packages〉で、リストからパッケージを選び、[Row (ロー)]メニューで[Deselect (選択解除)]をクリックします。

注意

[Row]メニューで対応するアイコンをクリックすると、パッケージを選択または選択解除できます

。

6. [Select(選択)]をクリックし、選んだパッケージをプッシュします。

リモート・インストール・プランのセットアップの完了

環境のセットアップを完了後に、別のプランのロケーションを入力するか、リモート・インストール・プランを確定するかを選ぶことができます。

別のロケーションを追加するかどうかを確認するプロンプトが表示されます。

- ・ 別のロケーションを追加するには[Yes]をクリックします。

「[プランのロケーション情報の入力 - ページ \[254\]](#)」ロケーションを追加するには、すべてのタスクを繰り返します。

- ・ リモートの〈Installation Planner〉でのセットアップを完了するには、[No]をクリックします。

下記の「[インストール・プランの確定 - ページ \[282\]](#)」に進んでください。

インストール・プランの確定

〈Installation Planner〉によってインストール・プランが自動的に確定されます。

► インストール・プランを確定するには

1. メッセージが表示され、インストール・プランが確定されたことを確認できます。

プランが確定されるときには、次の処理が実行されます。

- ・ 状況が20に設定されます。この値は、プランに従ってOCMマッピング・テーブルが調整されたことを意味します。
- ・ 次のテーブルが更新されます。

リリース・マスター(F00945)

パス・コード・マスター(F00942)

オブジェクト構成マスター/OCMの作成(F986101)

パッケージ・プラン・テーブル(F98404)

マシン詳細テーブル(F9651)

ホストINI

テーブル変換スケジューラ(F98405)

言語テーブル(F984031) — 代替言語のインストール時

- 完了メッセージ・ボックスを終了するには、[OK]をクリックします。

[OK]をクリックすると、〈Planner Validation Report(プランナ検証レポート)〉が実行されます。

- ・ 処理オプションのデフォルトが選択されている場合は、〈Planner Validation Report〉でこのレポート作成を実行するかどうかを確認するプロンプトが表示されます。
- ・ 処理オプションのデフォルトが選択されていない場合は、プランのツリー・ビューで[Validate(検証)]をクリックして〈Planner Validation Report〉を実行します。

► 〈Planner Validation Report〉を実行するには

- 〈Report Output Destination(レポート出力先)〉で、[On Screen(画面)]または[To Printer(プリンタ)]を選んで[OK]をクリックします。
- レポートを検討し、すべてのレコードが検証されたことを確認します。
- レポートを確認した後に、〈Batch Versions(バッチ・バージョン)〉フォームで[Close]をクリックします。

〈Planner Validation Report〉については、『インストール・リファレンス・ガイド』の「プランナ検証レポート」を参照してください。

- 〈Work with Installation Plans〉で[Expand(展開)]をクリックし、作成したプランを確認します。
- このインストール・プランに対して〈Installation Workbench(インストール・ワークベンチ)〉を実行します。

〈Installation Workbench〉については、「Installation Workbenchの実行」を参照してください。

既存構成へのサーバーの追加

ここでは、構成に新規サーバーを追加するステップについて説明します。この手順を実行するのは、既に初期インストール・プランを実施しており、環境セットアップが完了している場合のみです。

ここで掲載されているフォームは、デプロイメント・サーバー上でデータベースとしてSQL Serverを使用することを前提としています。Oracleを使用する場合、実際に各フォームに表示される情報は異なります。

既存インストール・プランへのサーバーの追加に関する基本情報

次の表は、既存の〈Installation Planner (インストール・プランナ)〉へのサーバーの追加フェーズ全体の基本情報を示しています。個々のタスクによって、条件が異なる場合があります。

スタッフ	インストール担当者
ログオン状況	デプロイメント・サーバー上で、ユーザーJDE、ユーザーJDEのデータベース・パスワードでプランナ環境にログオンします。
前提条件	デプロイメント・サーバーをインストール済みで、リリース8.9ディレクトリが共有されているかどうかを検証します。
同時に行うタスク	なし

Installation Plannerの開始

リリース8.9にログオンし、〈Installation Planner〉を開始してインストール・プランを開始します。

► 〈Installation Planner〉を開始するには

1. ユーザーJDE、ユーザーJDEのデータベース・パスワードで、リリース8.9にログオンします。
2. プランナ環境(JDEPLAN)にアクセスします。
3. 〈System Installation Tools (システム・インストール・ツール)〉メニュー(GH961)で〈Add-on Servers Plan (アドオン・サーバー・プラン)〉をダブルクリックします。

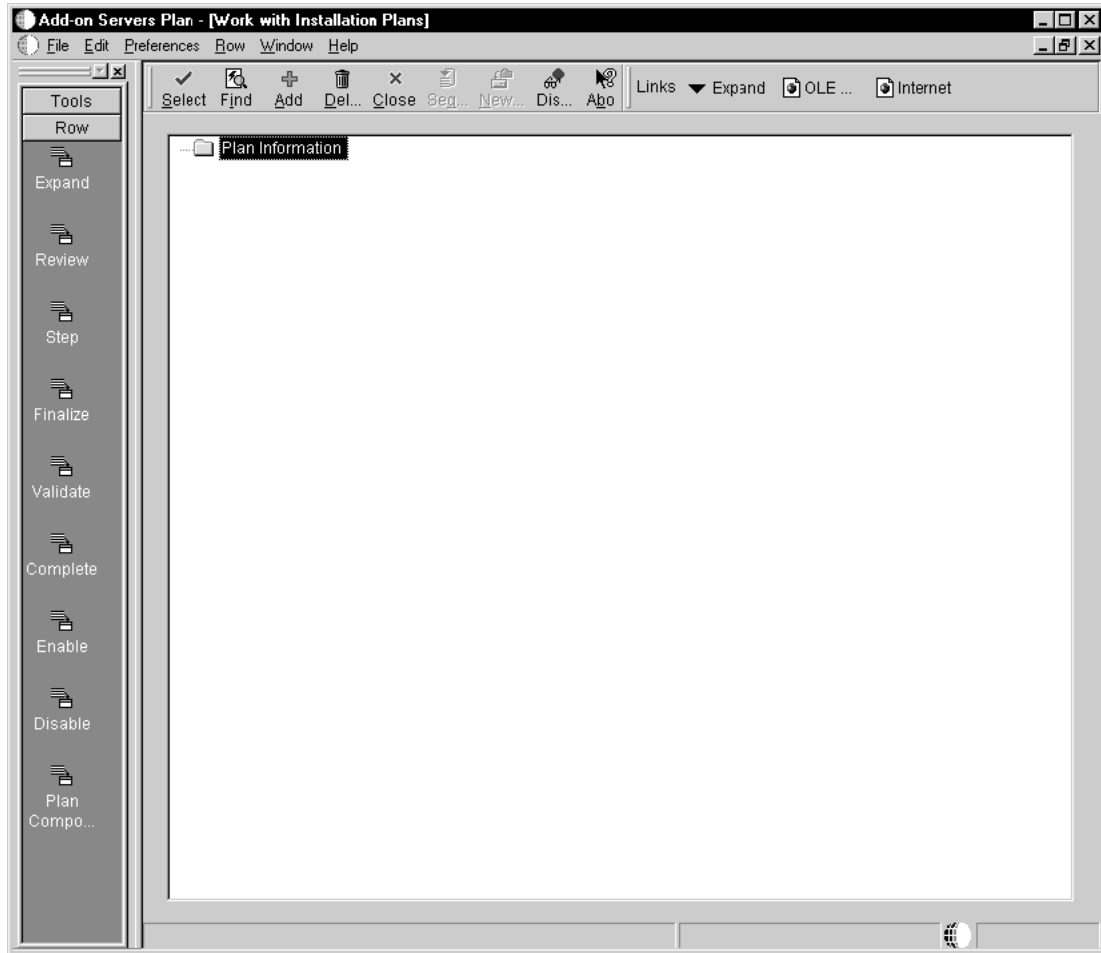

4. 〈Work with Installation Plans(インストール・プランの処理)〉で[Add(追加)]をクリックします。

次の警告メッセージが表示されます。

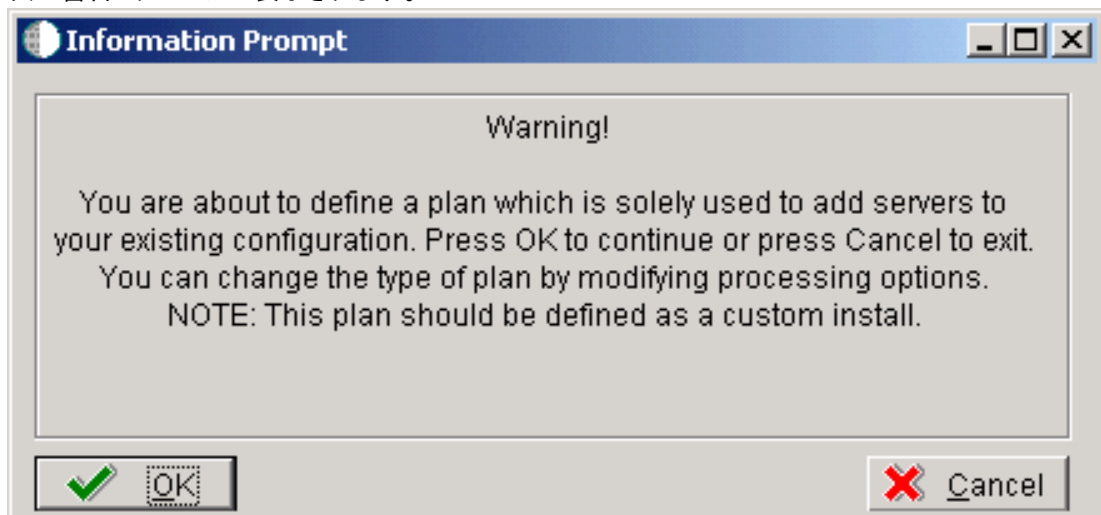

5. [OK]をクリックします。

〈Installation Planner〉フォームが表示されます。

プラン記述の入力

〈Installation Planner〉の開始後に、プラン名や記述など、基本プラン情報を入力します。

▶ プラン記述を入力するには

1. 〈Installation Planner〉で、次のフィールドに情報を入力します。

- ・ Name (名前)
インストール・プラン名を入力します。
- ・ Description (記述)
インストール・プランの記述を入力します。
- ・ Status (状況)
インストール・プランの状況として10を選びます。
- ・ To Release (リリース(To))

リリース番号がB9に設定されていることを確認します。

2. [OK]をクリックします。

〈Location Search(ロケーションの検索)〉フォームが表示されます。

プランのロケーションの入力

基本的なプラン・インストール情報の入力後に、既存プランのロケーションを選択する必要があります。
ほとんどの場合は、基本インストール時に定義したロケーションを選びます。

▶ プランのロケーションを入力するには

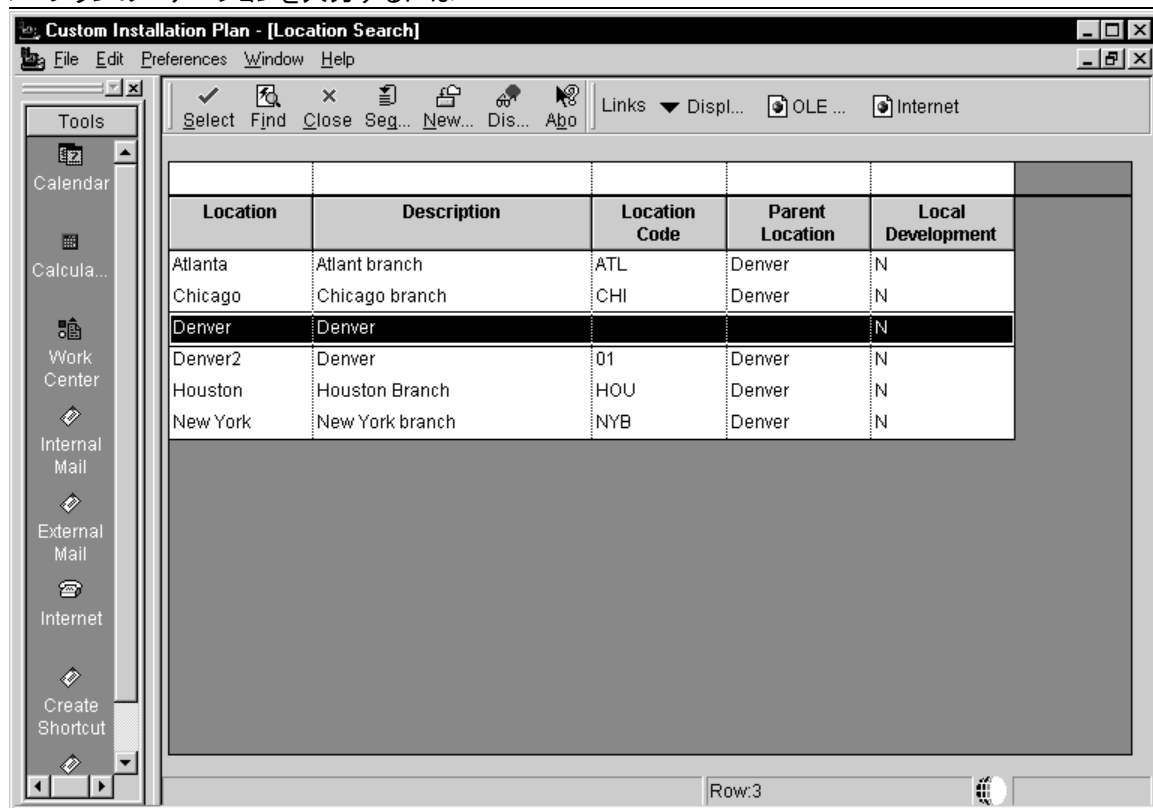

1. 〈Location Search〉で、ロケーションを選んで[Select(選択)]をクリックします。

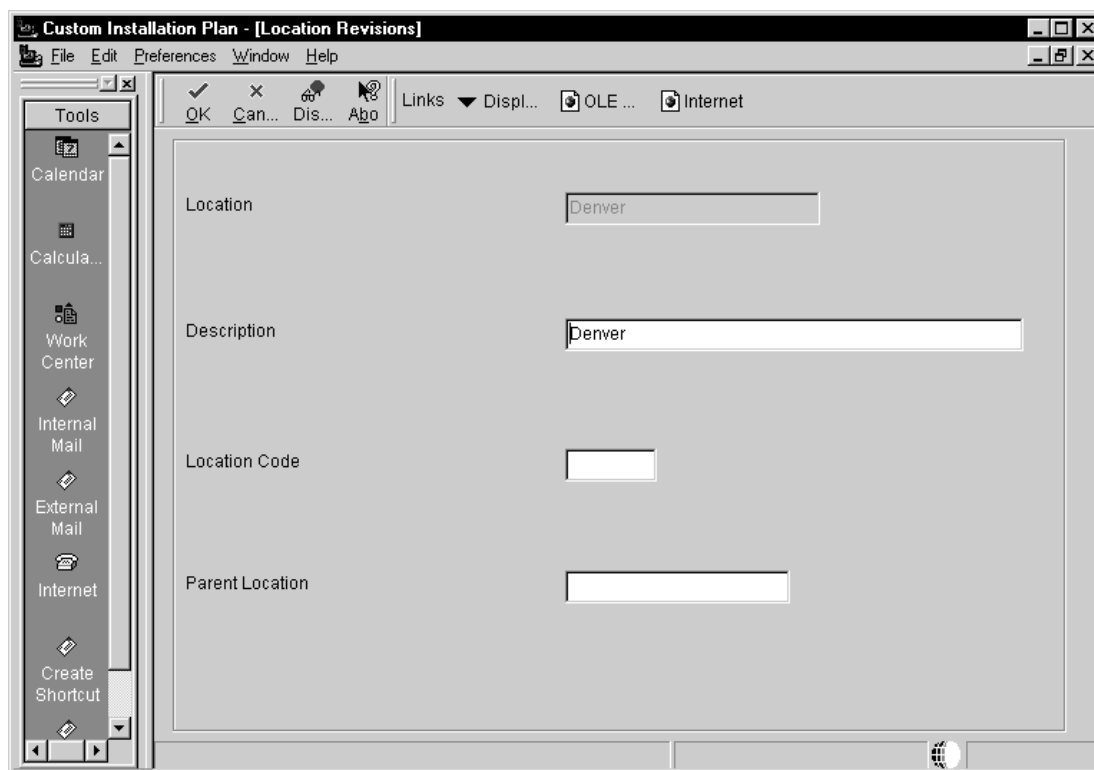

2. 〈Location Revisions (ロケーションの改訂)〉で[OK]をクリックします。

追加サーバー・タイプの選択

プランのロケーションを指定した後に、インストール・プランに追加するサーバーのタイプを指定します。

▶ 追加サーバーのタイプを選ぶには

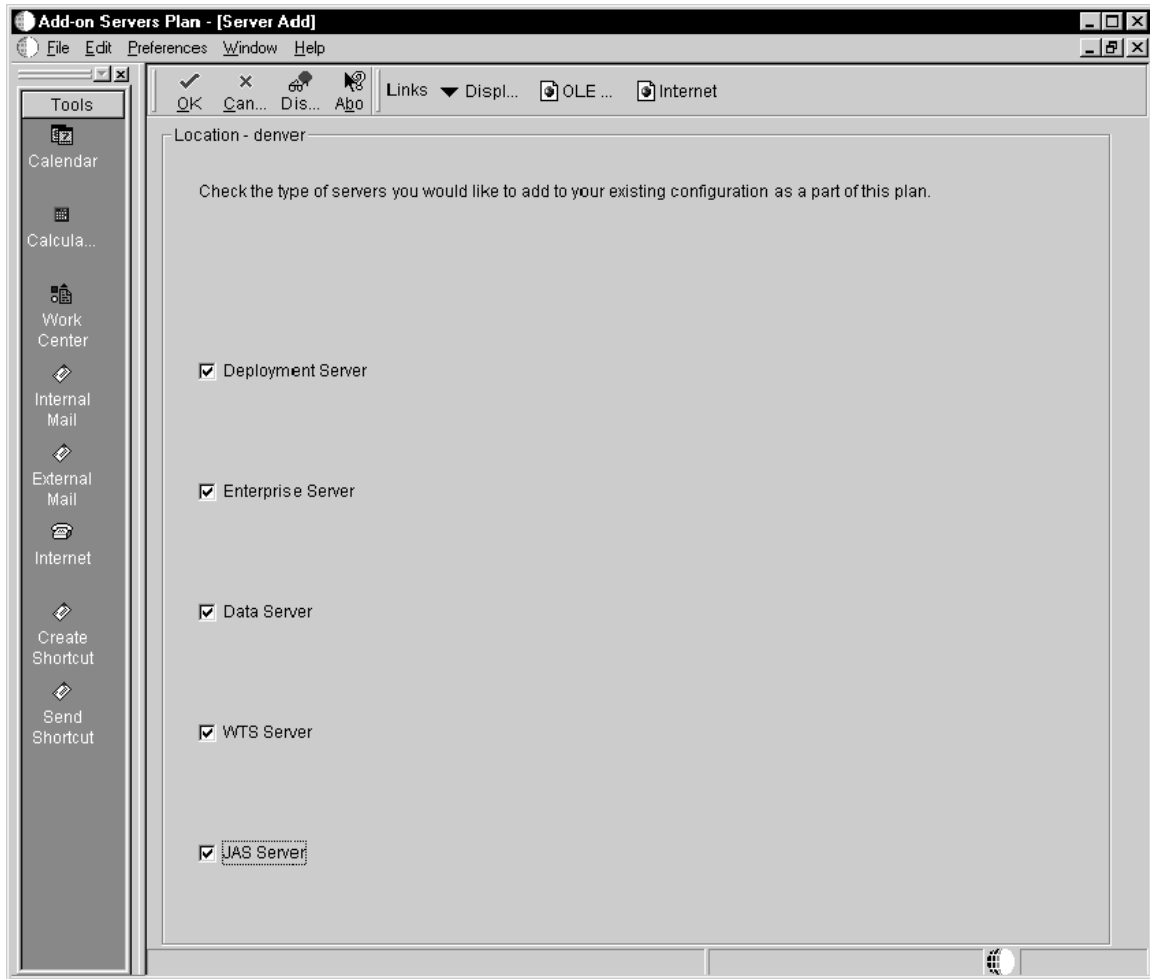

1. 〈Server Add(サーバーの追加)〉フォームで、構成に追加するサーバーのタイプを有効にします。
2. [OK]をクリックします。

選んだサーバーのタイプごとに、〈Server Add〉フォーム上と同じ順序で〈Server Revisions(サーバーの改訂)〉フォームが表示されます。

注意

次の各タスクでは、データ・サーバーが既にセットアップされているものと想定しています。データ・サーバーのセットアップ手順については、「データ・サーバーの定義」を参照してください。

3. 下記の関連するセクションに進みます。

デプロイメント・サーバー情報の入力

プランに新規デプロイメント・サーバーを追加するように選んだ場合は、〈Deployment Server Revisions(デプロイメント・サーバーの改訂)〉フォームが表示されます。

► デプロイメント・サーバー情報を入力するには

1. 〈Deployment Server Revisions〉で、次のフィールドに情報を入力します。

- ・ Machine Name (マシン名)
新規デプロイメント・サーバー名を入力します。
- ・ Description
マシンの記述を入力します。
- ・ Release (リリース)
“B9”を入力します。
- ・ Location (ロケーション)
このプラン用のデフォルト値が入力されます。
- ・ Primary User (プライマリ・ユーザー)
パッケージの配布時に電子メールの送信先となるユーザー。プライマリ・ユーザーのデフォルト値は、JDE.INIファイルで指定されています。

2. [Deployment (デプロイメント)] タブで次のフィールドに情報を入力します。

- ・ Primary Deployment Server (プライマリ・デプロイメント・サーバー)
サーバーの階層を指定します。2次デプロイメント・サーバーの場合、デフォルト値は0です。
- ・ Server Share Path (サーバー共有パス)
デプロイメント・サーバー上でリリース8.9をインストールしたサーバー共有パスを入力します。このパスがリリースのバージョンと一致しているかどうかを確認します。たとえばリリース8.9の場合、サーバー共有パスは¥B9となります。

3. [OK]をクリックします。

トラブルシューティング
各タブのフィールドに無効な情報を入力すると、(デプロイメント・サーバーなど)そのタブ名の横に停止アイコンが表示されます。エラーの詳細を確認するには、フォーム右下隅の停止アイコンをクリックしてください。

4. 別のデプロイメント・サーバーを追加するかどうかを確認するプロンプトが表示されます。

- ・ 別のデプロイメント・サーバーを追加する場合は、[Yes]をクリックします。
「[デプロイメント・サーバー情報の入力 - ページ \[290\]](#)」のステップを繰り返してください。
- ・ 追加のサーバー・プランを続行するには、[No]をクリックします。
下記の関連するセクションに進みます。

エンタープライズ・サーバー情報の入力

プランに新規エンタープライズ・サーバーを追加するように選んだ場合は、次のタスクを完了してこのサーバーを定義します。

- ・ [エンタープライズ・サーバー情報の入力 - ページ \[292\]](#)
- ・ [エンタープライズ・サーバーのデータ・ソース情報の入力 - ページ \[295\]](#)

エンタープライズ・サーバー情報の入力

次のタスクを完了してエンタープライズ・サーバー情報を入力します。

▶ [エンタープライズ・サーバー情報を入力するには](#)

1. 〈Enterprise Server Revisions (エンタープライズ・サーバーの改訂)〉で、次のフィールドに情報を入力します。

- ・ Machine Usage (マシン用途)

このフィールドに自動的に設定されるデフォルト値は20で、これがエンタープライズ・サーバーであることを示します。

- ・ Machine Name

エンタープライズ・サーバー名を入力します。マシン名は、大文字と小文字が区別されます。

注意

iSeriesには命名上の制限があるため、この名前は10文字以内で指定する必要があります。

- ・ Description

マシンの詳細記述を入力します。

- ・ Release

“B9”を入力します。

- ・ Host Type (ホスト・タイプ)

ビジュアル・アシストをクリックし、プランに追加するエンタープライズ・サーバーのタイプを選びます。

たとえば[iSeries]を選びます。

- ・ Location

このプラン用のデフォルト値が入力されます。

- ・ Primary User

パッケージの配布時に電子メールの送信先となるユーザー。プライマリ・ユーザーのデフォルト値は、JDE.INIファイルで指定されています。

2. [Enterprise (エンタープライズ)] タブで次のフィールドに情報を入力します。

- ・ Port Number

JDE.INIファイルで指定されたデフォルト値が設定されます。このエンタープライズ・サーバーのポート番号を、固有の値(60 xxなど)に変更してください。

- ・ Logical Machine Name (論理マシン名)

ホスト・タイプの入力時に、このデフォルト値が設定されます。

- ・ Database Type (データベース・タイプ)

エンタープライズ・サーバーでデータ・ソースに使用するデータベースのタイプ。次の表から有効な値を入力します。

値	データベース
1	iSeries Access

注意

リリース8.9のAutoPilotは、SQL Server OLEDBとMSDE OLEDBの両方をサポートしています。

- ・ Server Map Data Source (サーバー・マップ・データ・ソース)

ホスト・タイプの入力時に、このデフォルト値が設定されます。

- ・ Installation Path (インストール・パス)

エンタープライズ・サーバー上にリリース8.9をインストールするインストール・ディレクトリ・パスを入力します。リリース・バージョンに固有なパスを指定してください。

たとえばAS400の場合、このパスの最後はb9SYS - システム・ライブラリとなります。

- ・ Deployment Server Name (デプロイメント・サーバー名)

ビジュアル・アシストを使用して、このエンタープライズ・サーバーの接続先となるデプロイメント・サーバーの名前を指定します。デフォルトのデプロイメント・サーバー名が入力されますが、必要に応じて変更できます。

3. [OK]をクリックします。

カスタム・データ・ソースを入力するか、またはデフォルトのデータ・ソースを使用するかを確認するメッセージ・ボックスが表示されます。次の「[手順 7 \[295\]](#)」に進みます。

トラブルシューティング
各タブのフィールドに無効な情報を入力すると、エンタープライズ・サーバーなど、そのタブ名の横に停止アイコンが表示されます。エラーの詳細を確認するには、フォーム右下隅の停止アイコンをクリックしてください。

エンタープライズ・サーバーのデータ・ソース情報の入力

エンタープライズ・サーバー情報を指定した後に、このプランで使用するエンタープライズ・サーバーのデータ・ソース情報を入力します。

次のタスクを完了してください。

- ・ [手順 7 \[295\]](#)
- ・ [手順 8 \[295\]](#)
- ・ [手順 9 \[296\]](#)

► カスタムまたはデフォルトのデータ・ソース情報を指定するには

追加したエンタープライズ・サーバーについて、カスタム・データ・ソースを入力するか、デフォルトのデータ・ソースを使用するかを確認するプロンプトが表示されます。次のオプションのうち1つを選びます。

- ・ 次のオプションのうち1つを選びます。
- ・ 「[手順 9 \[296\]](#)」に進んでください。

► サーバー・マップ・ソース情報を検証するには

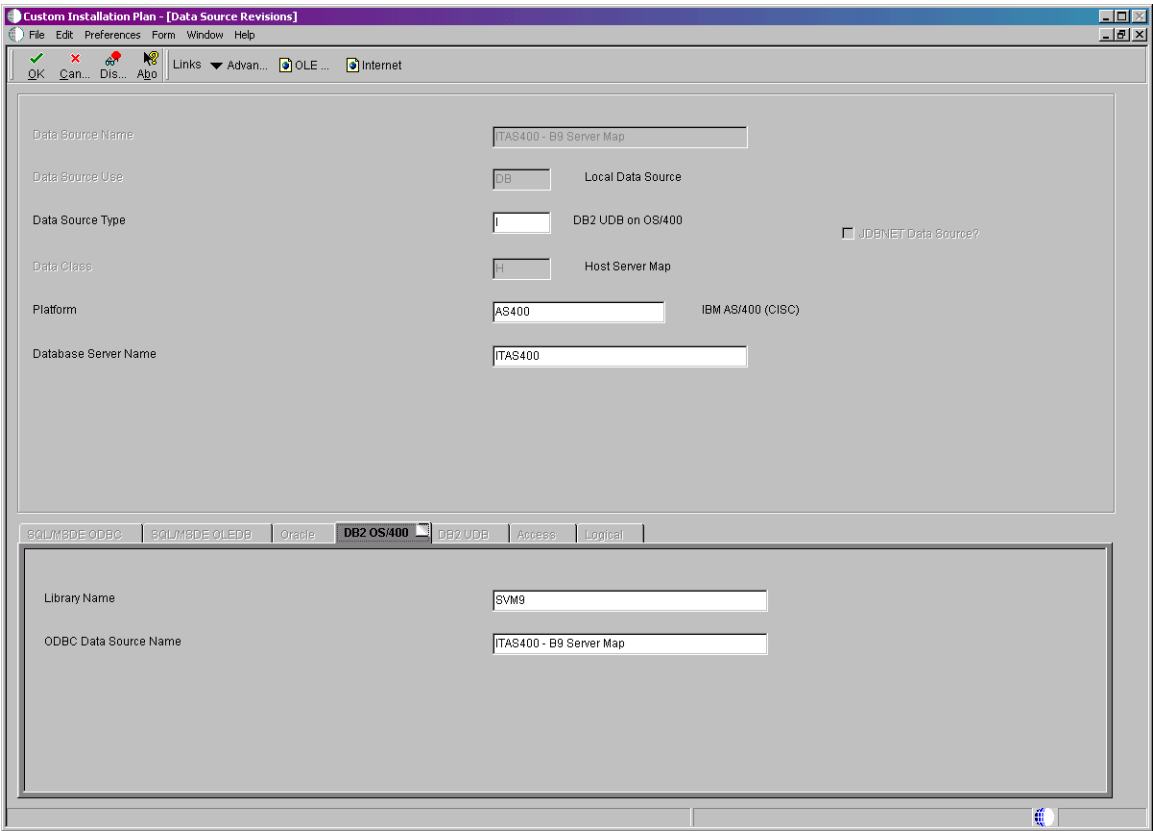

1. 〈Data Source Setup(データ・ソースの設定)〉で、サーバー・マップ・ソース情報を検証します。

データ・ソースに関する考慮事項
データ・ソースはあらかじめ定義されています。ただし、〈Installation Planner〉の実行時には、使用中のシステム固有の構成が反映されるように、データ・ソース情報の一部修正を必要とする場合があります。

2. [OK]をクリックします。

▶ 別のエンタープライズ・サーバーを追加するには

別のエンタープライズ・サーバーを追加するかどうかを確認するプロンプトが表示されます。

- ・ 次のオプションのうち1つを選びます。
 - ・ 別のエンタープライズ・サーバーを追加する場合は、[Yes]をクリックします。
「[エンタープライズ・サーバー情報の入力 - ページ \[292\]](#)」以降のプロセスを繰り返してください。
 - ・ 〈Installation Planner〉でのセットアップを続行するには、[No]をクリックします。
下記の該当するタスクに進みます。

データ・サーバーの追加

▶ データ・サーバーを追加するには

〈Machine/Server Types(マシン/サーバー・タイプ)〉フォームで[Data Server(データ・サーバー)]を有効にすると、データ・サーバーを定義するかどうかを確認するプロンプトが表示されます。

1. [OK]をクリックして次のタスクに進みます。

2. 〈Data Server Revisions(データ・サーバーの改訂)〉フォームで、次のフィールドに値を入力します。

- Machine Usage

このフィールドに自動的に設定されるデフォルト値は25で、これがデータ・サーバーであることを示します。

- Machine Name

セントラル・オブジェクトが格納されるサーバーの名前を入力します。セントラル・オブジェクトの格納にiSeriesを使用する場合は、このサーバーの名前を入力します。

- Description

マシンの記述を入力します。

- Release

インストールするEnterpriseOneのリリース番号(B9など)を入力します。

- Host Type

プランに追加するデータ・サーバーのタイプを選びます。有効な値は次のとおりです。

値	説明
10	iSeries
20	HP 9000
25	Sun Solaris
30	RS/6000
50	Windows 2000 (Intel)

- Location

このフィールドには、このプラン用に選んだロケーションがデフォルト設定されます。

- Primary User

パッケージの配布時に電子メールの送信先となるユーザー。プライマリ・ユーザーのデフォルト値は、JDE.INIファイルで指定されています。

- [Data(データ)]タブで次のフィールドに情報を入力します。

- Data Source Type(データ・ソース・タイプ)

データ・ソースのタイプを選びます。有効な値は次のとおりです。

値	説明
I	iSeries Access
O	Oracle
L	SQL Server OLEDB

注意

リリース8.9のAutoPilotは、SQL Server OLEDBとMSDE OLEDBの両方をサポートしています。

- [OK]をクリックします。
- 別のデータ・サーバーを追加するかどうかを確認するプロンプトが表示されます。

- 別のデータ・サーバーを追加する場合は、[Yes]をクリックします。

「[データ・サーバーの追加 - ページ \[297\]](#)」のステップを繰り返します。

- 〈Installation Planner〉でのセットアップを続行するには、[No] をクリックします。

Javaサーバーの定義

プランにJavaサーバーを追加するように選んだ場合は、次のタスクを完了してください。

▶ Javaサーバーを定義するには

1. 〈JAS Server Revisions (JASサーバーの改訂)〉フォームで、次のフィールドに値を入力します。

- Machine Usage

このフィールドに自動的に設定されるデフォルト値は30で、これがJavaアプリケーション・サーバーであることを示します。

- Machine Name

リリース8.9 Javaサーバー名を入力します。マシン名は、大文字と小文字が区別されます。

- Description

マシンの詳細記述を入力します。

- Release

“B9”を入力します。リリース番号変更は手作業で変更する場合があります。

- Host Type

ビジュアル・アシストをクリックし、プランに追加するサーバーのタイプを選びます。このフィールドに自動的に設定されるデフォルト値は50で、サーバー・タイプがIntel NTであることを示します。

- ・ Location

このプラン用に選んだロケーションがデフォルト設定されます。

- ・ Primary User

パッケージの配布時に電子メールの送信先となるユーザー。プライマリ・ユーザーのデフォルト値は、JDE.INIファイルで指定されています。

2. [JAS]タブで次のフィールドに情報を入力します。

- ・ Installation Path

リリース8.9 Javaサーバー上でリリース8.9をインストールするディレクトリ・パスを入力します。リリース・バージョンに固有なパスを指定してください。リリース8.9の場合、パスの最後は¥B9となります。

3. [OK]をクリックします。

別のJavaサーバーを追加するかどうかを確認するプロンプトが表示されます。

- ・ 別のJavaサーバーを追加する場合は、[Yes]をクリックします。

「[Javaサーバーの定義 - ページ \[299\]](#)」のステップを繰り返します。

- ・ 追加のサーバー・プランを続行するには、[No]をクリックします。

Windowsターミナル・サーバーの定義

プランにWindowsターミナル・サーバーを追加するように選んだ場合は、次のタスクを完了してください。

- ▶ Windowsターミナル・サーバーを定義するには
-

Machine Usage: 35 Windows Terminal Server Location: Base

Machine Name: WTS2 Primary User: JDE

Description: Windows server machine 2

Release: B9

Host Type: 50 Intel NT

Workstation Deployment Enterprise Data JAS WTS

Installation Path: C:\b9

1. 〈WTS Server Revisions (WTSサーバーの改訂)〉フォームで、次のフィールドに値を入力します。

- Machine Usage

このフィールドに自動的に設定されるデフォルト値は35で、これがWindowsターミナル・サーバーであることを示します。

- Machine Name

Windowsターミナル・サーバー名を入力します。マシン名は、大文字と小文字が区別されます。

- Description

マシンの詳細記述を入力します。

- Release

“B9”を入力します。手作業によるリリース番号変更を必要とする場合があります。

- Host Type

このフィールドに自動的に設定されるデフォルト値は50で、サーバー・タイプがIntelベースのWindows NTであることを示します。

- Location

このプラン用のデフォルト値が入力されます。

- ・ Primary User

パッケージの配布時に電子メールの送信先となるユーザー。プライマリ・ユーザーのデフォルト値は、JDE.INIファイルで指定されています。

2. [WTS]タブで次のフィールドに情報を入力します。

- ・ Installation Path

サーバー上にリリース8.9をインストールするディレクトリ・パスを入力します。これがリリースのサービス固有のパスであることを確認してください。たとえばパスの最後は¥b9となります。

3. [OK]をクリックします。

別のWindowsターミナル・サーバーを追加するかどうかを確認するプロンプトが表示されます。

4. 次のオプションのうち1つを選びます。

- ・ 別のWindowsターミナル・サーバーを追加する場合は、[Yes]をクリックします。

「[Windowsターミナル・サーバーの定義 - ページ \[300\]](#)」のステップを繰り返します。

- ・ 追加サーバーの環境を選ぶには、[No]をクリックします。

環境のセットアップ

次のタスクを完了し、追加サーバーの環境をセットアップします。

- ・ [環境の選択 - ページ \[302\]](#)
- ・ [環境のデータ・ソースのセットアップ - ページ \[303\]](#)

環境の選択

〈Select Environment (環境の選択)〉フォームが表示されます。

プランにJavaアプリケーション・サーバーまたはWTSサーバーが含まれている場合は、J xxxxxx環境が表示されます。

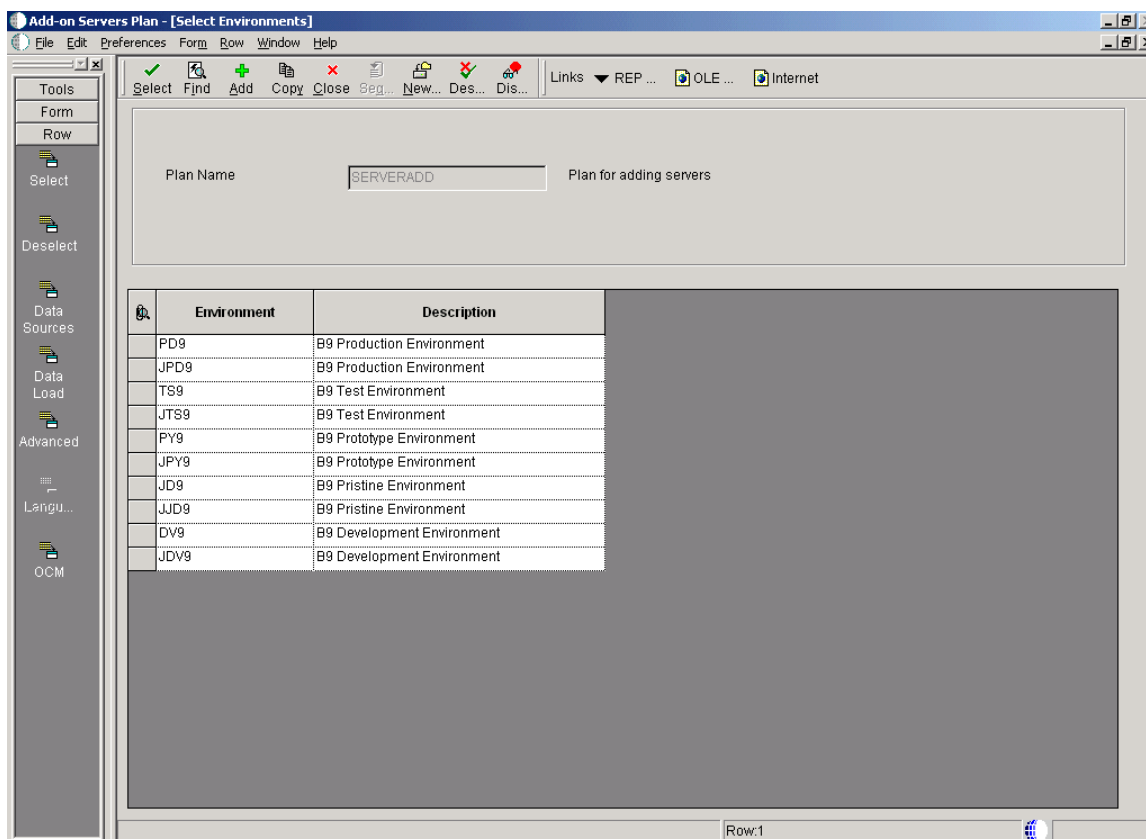

- ・ 定義する環境をダブルクリックします。

複数の環境をセットアップする場合は、1つずつ選んで定義する必要があります。下記のタスクを完了すると、このフォームに戻ります。

環境のデータ・ソースのセットアップ

レプリケートするテーブルを指定した後に、次のタスクを完了して環境のデータ・ソースをセットアップします。

- ・ [手順 14](#) [304]
- ・ [手順 15](#) [304]
- ・ [手順 16](#) [305]
- ・ [手順 17](#) [305]
- ・ [手順 18](#) [306]
- ・ [手順 19](#) [307]
- ・ [手順 20](#) [308]

► 環境のデータ・ソースのセットアップを開始するには

構成した各環境のデータ・ソースをセットアップするかどうかを確認するプロンプトが表示されます。

- ・ 〈Data Source Setup〉で、次のいずれかのオプションを選びます。
 - ・ データ・ソースを手作業で入力するには、[OK]をクリックして次のタスクに進みます。
 - ・ リリース8.9のデフォルト・データ・ソースを受け入れるには、[Take Defaults (デフォルトを使用)]をクリックして「[手順 20 \[308\]](#)」に進みます。

注意

このオプションを選択すると、カスタマイズ時の選択が限定されます。

► OWJRNLデータ・ソースを検証するには

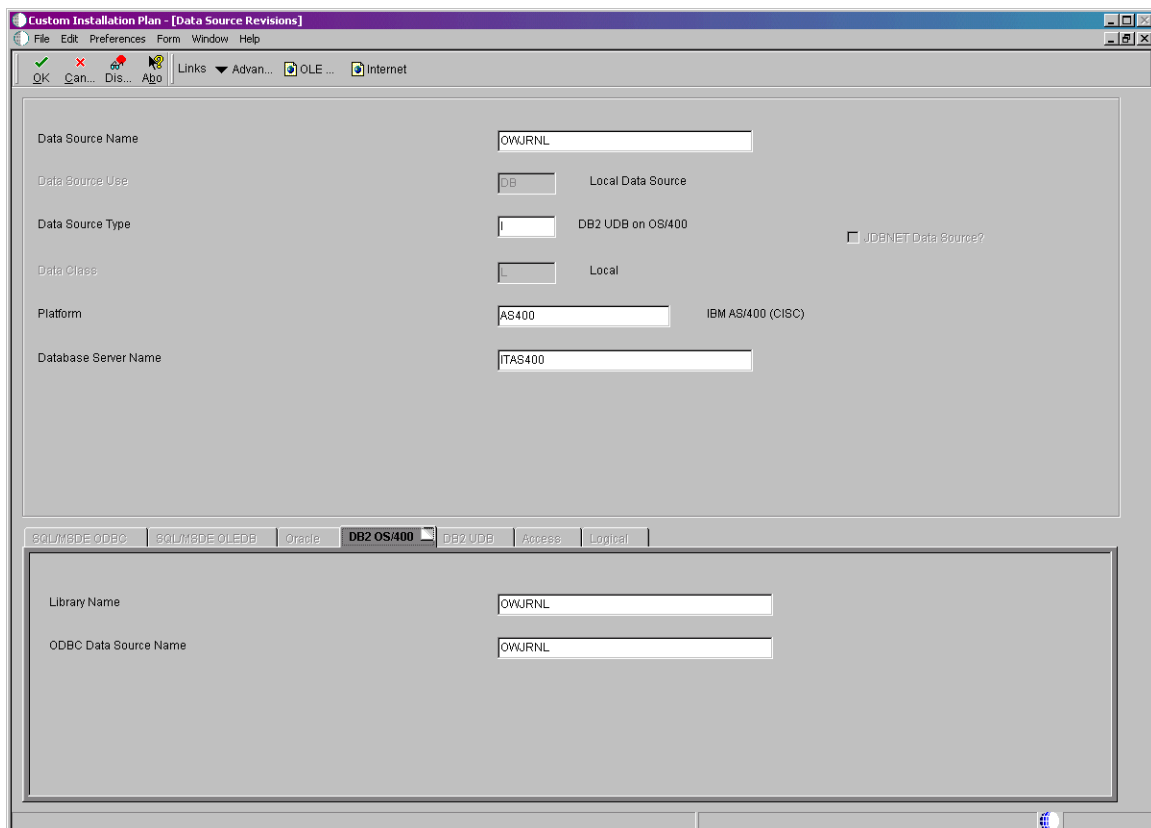

- ・ 〈Data Source Setup〉で、OWJRNLデータ・ソースが正しいかどうかを検証し、[OK]をクリックします。
 - 。

▶ ビジネス・データ・データ・ソースをセットアップするには

- ・ 〈Data Source Setup〉で、ビジネス・データのデータ・ソースをセットアップして[OK]をクリックします。

▶ セントラル・オブジェクト・データ・ソースをセットアップするには

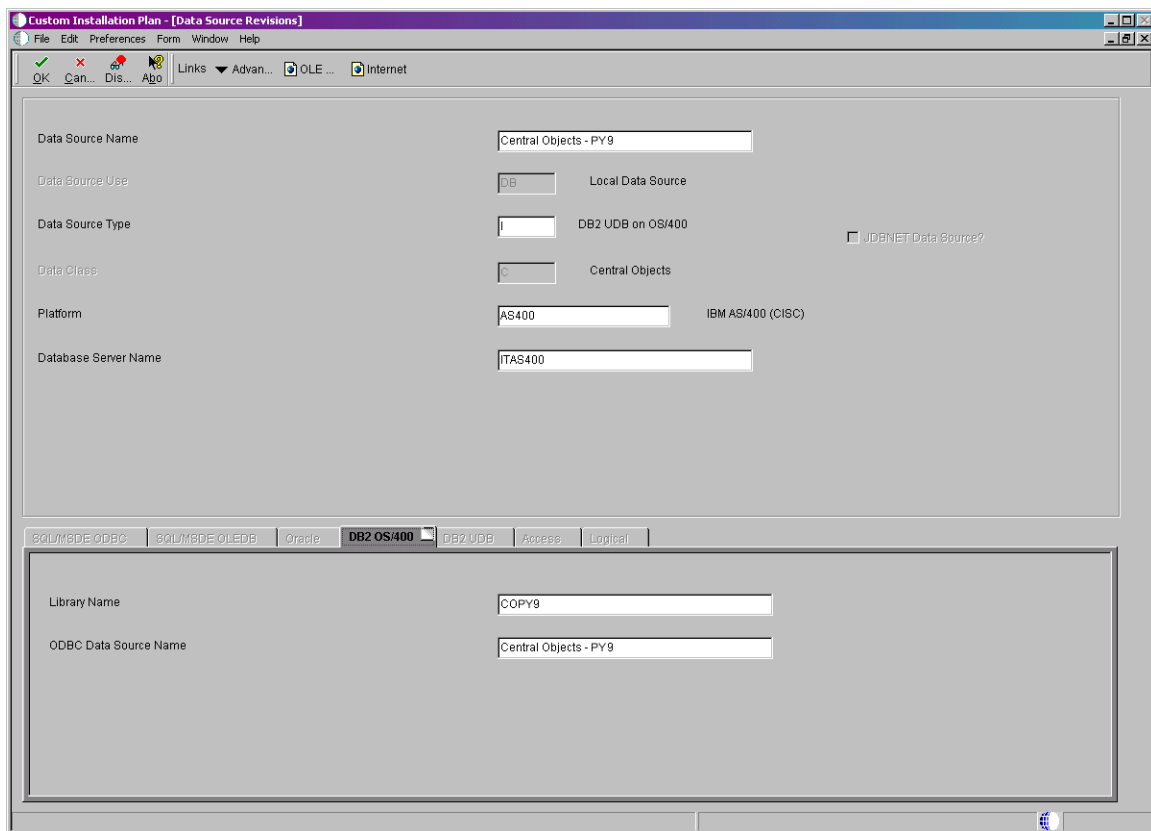

- ・ 〈Data Source Setup〉で、セントラル・オブジェクト・データ・ソースをセットアップして[OK]をクリックします。

➤ コントロール・テーブル・データ・ソースを検証するには

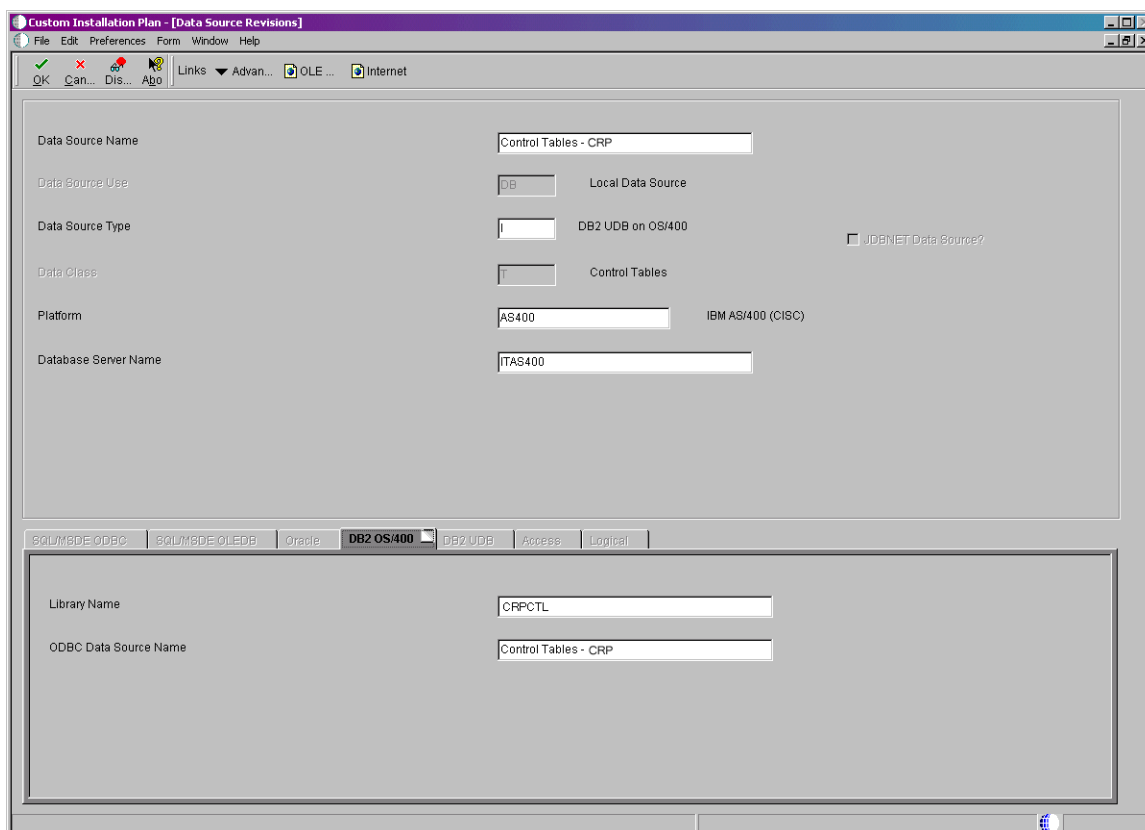

- ・ 〈Data Source Setup〉で、コントロール・テーブル・データ・ソースが正しいかどうかを検証し、[OK]をクリックします。

▶ バージョン・データ・ソースを検証するには

- ・ 〈Data Source Setup〉で、バージョン・データ・ソースが正しいかどうかを検証し、[OK]をクリックします。
〈Select Environments〉フォームが表示され、必要に応じて別の環境を定義できます。

➤ 別の環境を選択するには

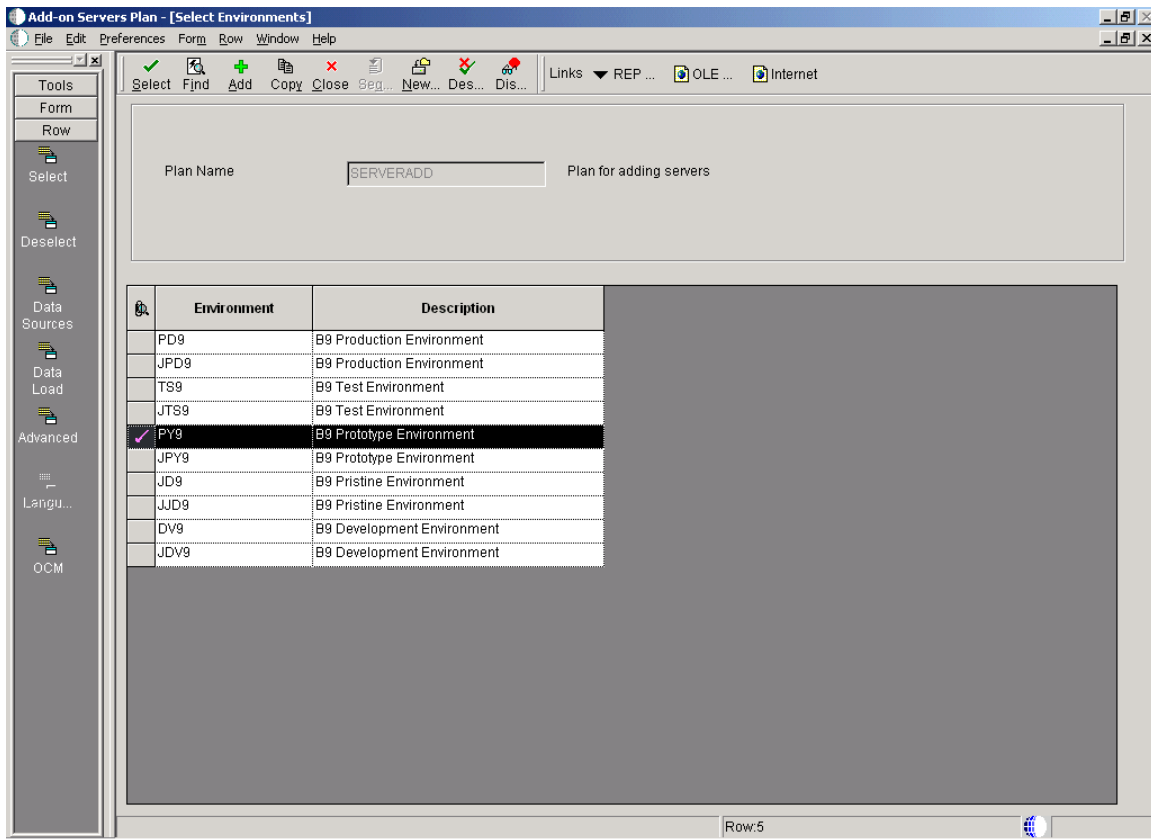

- ・ 〈Select Environments〉で、次のオプションのうち1つを選びます。
- ・ 次に定義する環境を選び、「[環境のセットアップ - ページ \[302\]](#)」のタスクを繰り返します。
- ・ すべての環境を定義した後に、[Close (閉じる)]をクリックします。

インストール・プランの確定

〈Installation Planner〉によってインストール・プランが自動的に確定されます。

► インストール・プランを確定するには

1. メッセージが表示され、インストール・プランが確定されたことを確認できます。

プランが確定されるときには、次の処理が実行されます。

- ・ 状況が20に設定されます。これは、プランに従ってOCMマッピング・テーブルが調整されたことを意味します。
- ・ プランの確定時に更新されるテーブルは、次のとおりです。

リリース・マスター(F00945)

パス・コード・マスター(F00942)

オブジェクト構成マスター/OCMの作成(F986101)

パッケージ・プラン・テーブル(F98404)

マシン詳細テーブル(F9651)

ホストINI

言語テーブル(F984031) — 代替言語のインストール時

2. 完了メッセージ・ボックスを終了するには、[OK]をクリックします。

これにより、〈Planner Validation Report (プランナ検証レポート)〉が実行されます。

- ・ 処理オプションのデフォルトが選択されている場合は、〈Planner Validation Report〉からこのレポートを実行するかどうかを確認するプロンプトが自動的に表示されます。
- ・ 処理オプションのデフォルトが選択されていない場合は、プランのツリー・ビューで[Validate (検証)]をクリックして〈Planner Validation Report〉を実行します。

▶ 〈Planner Validation Report〉を実行するには

1. 〈Report Output Destination (レポート出力先)〉で、[On Screen (画面)]または[To Printer (プリンタ)]を選んで[OK]をクリックします。
2. レポートを検討し、すべてのレコードが検証されたことを確認します。
3. レポートを確認した後に、〈Batch Versions (バッチ・バージョン)〉フォームで[Close]をクリックします。

〈Planner Validation Report〉については、『インストール・リファレンス・ガイド』の「プランナ検証レポート」を参照してください。

4. 〈Work with Installation Plans〉で[Expand (展開)]をクリックし、作成したプランを確認します。

追加サーバーの構成

新しくサーバーを追加した後に、次の構成タスクを完了します。詳細と手順については、「リリース8.9データベースのインストール」で該当するデータベースに関する考慮事項を参照してください。

▶ 追加サーバーを構成するには

1. データベース・サーバーに該当する一連の操作を行います。

iSeriesの場合：

- ・ 新規エンタープライズ・サーバー上でサーバー・マップ・ライブラリ(owsh9)をセットアップします。
2. データベースとサーバーを構成した後に、〈Installation Workbench(インストール・ワークベンチ)〉を使用してソフトウェアとリソースを割り当てて構成します。

〈Installation Workbench〉を使用してサーバーを追加する場合、〈Table Conversion Workbench(テーブル変換ワークベンチ)〉と〈Specification Merge Workbench(スペック・マージ・ワークベンチ)〉は不要なため表示されません。
 3. サーバーの追加を完了するには、「エンタープライズ・サーバーへのリリース8.9のインストール」のステップを実行します。

Installation Planner処理オプションの検討

処理オプションによって、プランのセットアップ時の〈Installation Planner (インストール・プランナ)〉による処理内容が制御されます。また、カスタムの〈Installation Planner〉の処理中に表示される一部のオプションも、処理オプションによって制御されます。これらのオプションが正しく設定されていないと、〈Installation Planner〉の実行中に必要なオプションが表示されません。レプリケーション機能やビジネス関連のマッピングも、これらの処理オプションを設定して制御します。

プランの作成を開始する前に、〈Installation Planner〉アプリケーションのデフォルトの処理オプションを検討することをお勧めします。最初に使用する場合は、〈Installation Planner〉に表示される情報メッセージに従って、処理オプションを設定できます。これらのメッセージを表示しない場合は、無効にすることができます。

Installation Planner処理オプションの検討に関する基本情報

スタッフ	インストール担当者
ログオン状況	デプロイメント・サーバー上で、ユーザーJDEとして、ユーザーJDEのデータベース・パスワードでプランナ環境にログオンします。
前提条件	デプロイメント・サーバーをインストールする必要があります。
同時に行うタスク	データベース作成スクリプトloadallを実行できます。

処理オプションへのアクセス

処理オプションを検討するには、リリース8.9にログオンしてインストール・プランのタイプを指定する必要があります。

► 処理オプションにアクセスするには

1. ユーザーJDEとして、ユーザーJDEのデータベース・パスワードでリリース8.9にログオンします。
2. プランナ環境(JDEPLAN)にアクセスします。
3. 〈System Installation Tools (システム・インストール・ツール)〉メニュー(GH961)から、〈Typical Installation Plan (標準インストール・プラン)〉または〈Custom Installation Plan (カスタム・インストール・プラン)〉を右クリックします。
4. [Prompt for Values (処理オプションの表示)]を選びます。
〈Processing Options (処理オプション)〉フォームが表示されます。

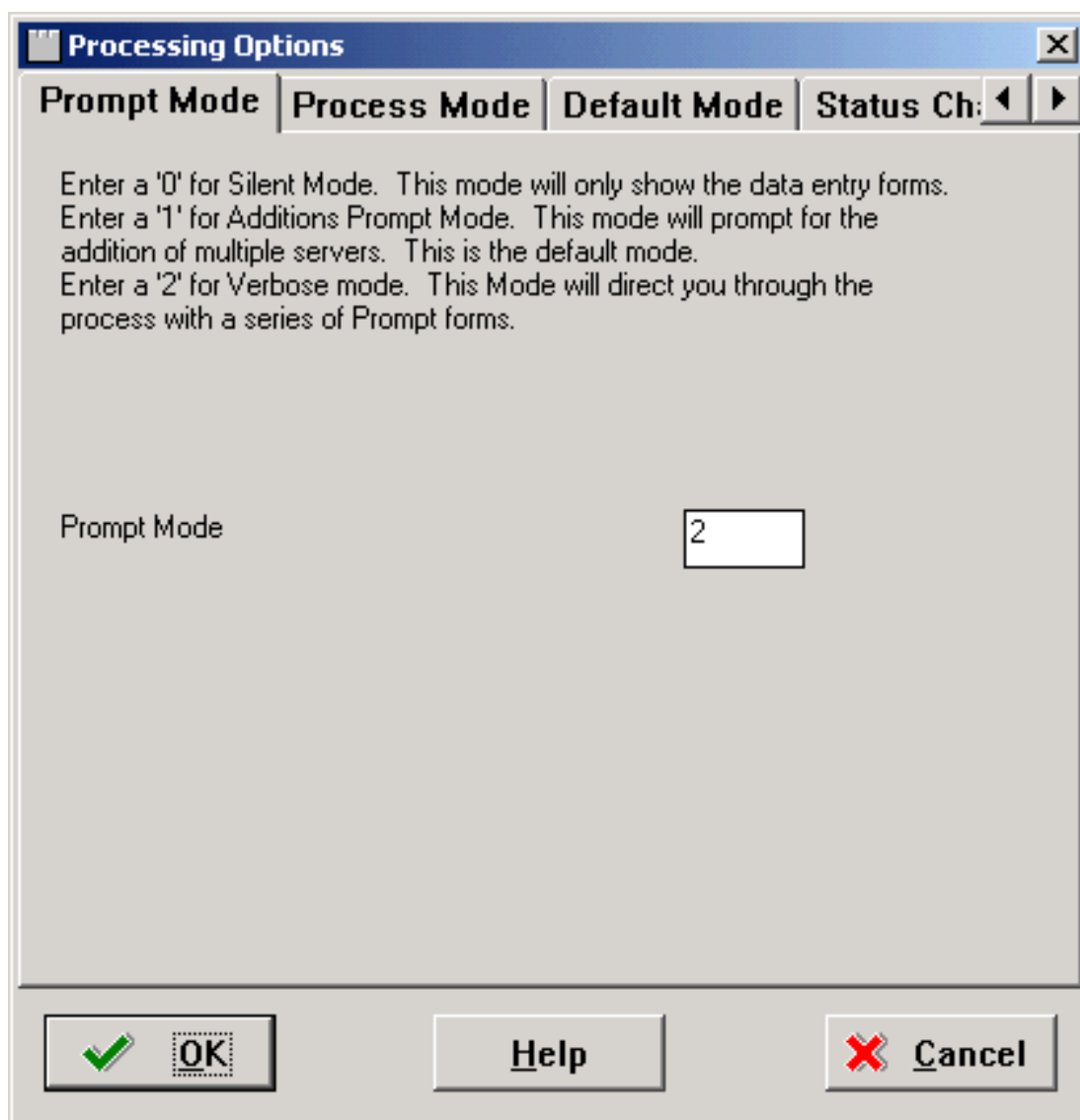

処理オプション値の選択

処理オプションにアクセスした後は、次のタスクを実行して処理オプション値を選択します。

- ・ [手順 2](#) [315]
- ・ [手順 3](#) [316]
- ・ [手順 4](#) [317]
- ・ [手順 5](#) [318]
- ・ [手順 6](#) [319]
- ・ [手順 7](#) [321]

・ 手順 8 [322]

► プロンプト・モードの指定

1. [Prompt Mode(プロンプト・モード)]タブをクリックします。

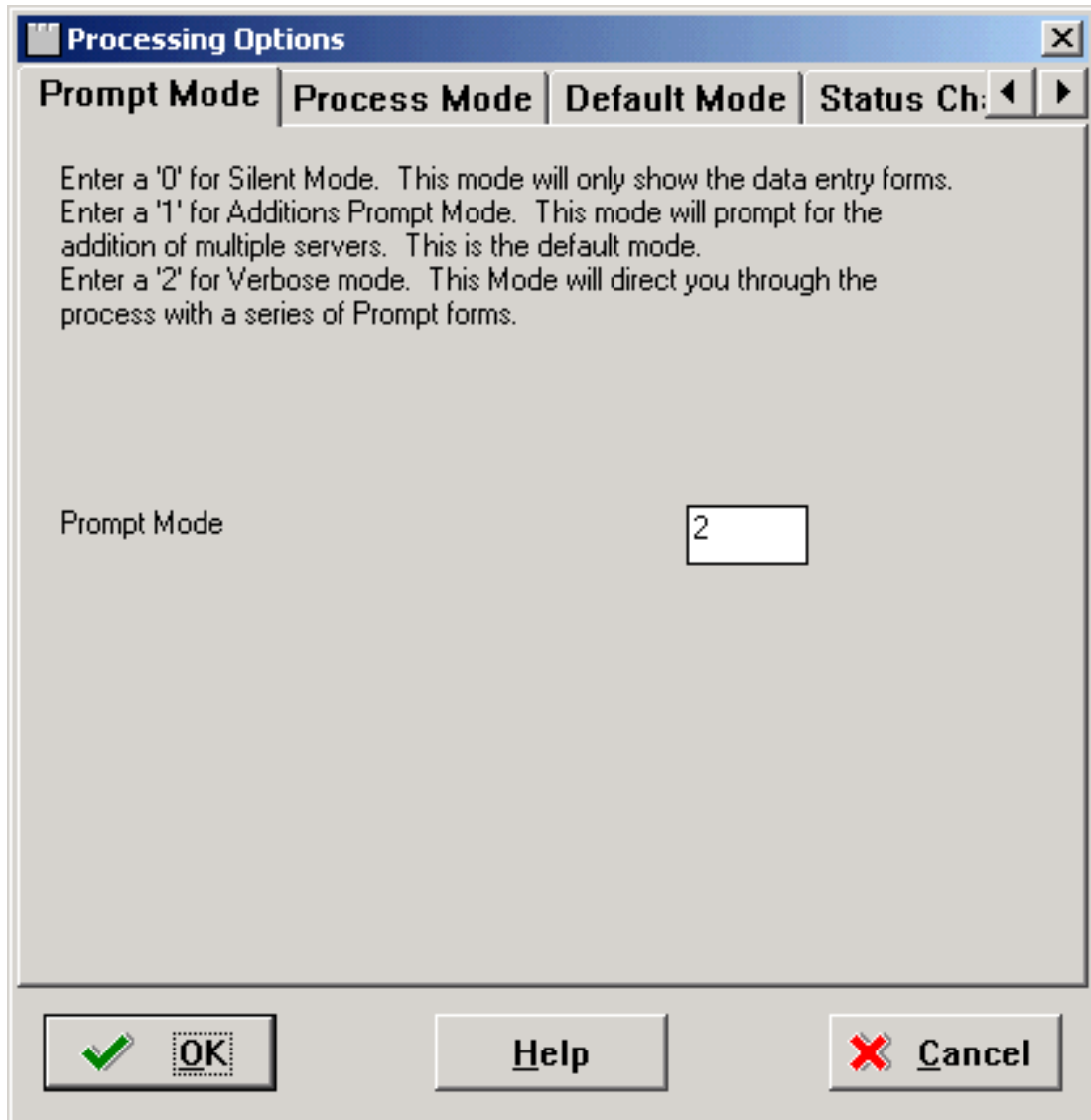

2. [Prompt Mode]タブで、次の値のうち1つを入力して、プランの作成時に必要なプロンプトのタイプを示すオプションを選びます。

値	説明
0	自動モード。このモードでは、データ入力フォームしか表示されません。
1	追加プロンプト・モード。このデフォルト・モードでは、複数のサーバーを追加するかどうかを確認するプロンプトが表示されます。
2	詳細モード。このモードでは、一連のプロンプト・フォームに表示される指示

値	説明
	に従ってプランを作成できます。

▶ 実行モードを指定するには

1. [Process Mode (実行モード)] タブをクリックします。

2. [Process Mode] タブで、プラン作成時に実行する処理を示すオプションを選びます。

- ・ Additional Servers (追加サーバー)

既存のセットアップにサーバー (デプロイメント、エンタープライズ、データ、JAS、および WTS) を追加するには、“1”を入力します。通常のプランの場合は、“0”を入力するか空白のままにします。

- Express Install (高速インストール)

高速インストールを実行するには“1”、リリース8.9データベースを手作業でインストールするには“0”を入力します。このオプションの実行については『Express Install Guide (高速インストール・ガイド)』を参照してください。

► デフォルト・モードを指定するには

1. [Default Mode (デフォルト・モード)] タブをクリックします。

Enter one of the following values for each default Options:
'0' - Do not take defaults and do not prompt.
'1' - Prompt for defaults option at runtime.
'2' - Always take defaults without prompting. This is the default

Option	Value
Default Data Source Information	1
Default Environments	1
Default Data Load	1
Default Advanced Parameters	1
Default Languages	1

At the bottom of the dialog are three buttons: 'OK' (with a green checkmark icon), 'Help', and 'Cancel' (with a red X icon).

2. [Default Mode] タブで次のフィールドに値を入力します。

値	説明
0	デフォルト値は指定されず、プロンプトは表示されません。
1	ランタイムにデフォルト・オプションを確認するプロンプトが表示されます。
2	デフォルト・モード。プロンプトは表示されず、常にデフォルトが使用されます。

- ・ Default Data Source Information (デフォルト・データ・ソース情報)
データ・ソース情報を修正可能にするか、デフォルト値を使用するかを選ぶことができます。
- ・ Default Environments (デフォルト環境)
環境を選択可能にするか、デフォルト値を使用するかを選ぶことができます。
- ・ Default Data Load (デフォルト・データ・ロード)
データ・ロード・パラメータを修正可能にするか、デフォルト値を使用するかを選ぶことができます。
- ・ Default Advanced Parameters (デフォルト上級パラメータ)
上級パラメータを修正可能にするか、デフォルト値を使用するかを選ぶことができます。
- ・ Default Languages (デフォルト言語)
代替言語を選択可能にするか、デフォルト値を使用するかを選ぶことができます。
- ・ Upgrade/Update Plan Generation (アップグレード/アップデート・プランの生成)
ソフトウェアの旧バージョンで定義したロケーションとマシンからプランを自動生成可能にするかどうかを選ぶことができます。

▶ 状況変更を指定するには

- ・ [Status Change (状況変更)] タブをクリックします。
[Status Change] タブが表示されます。

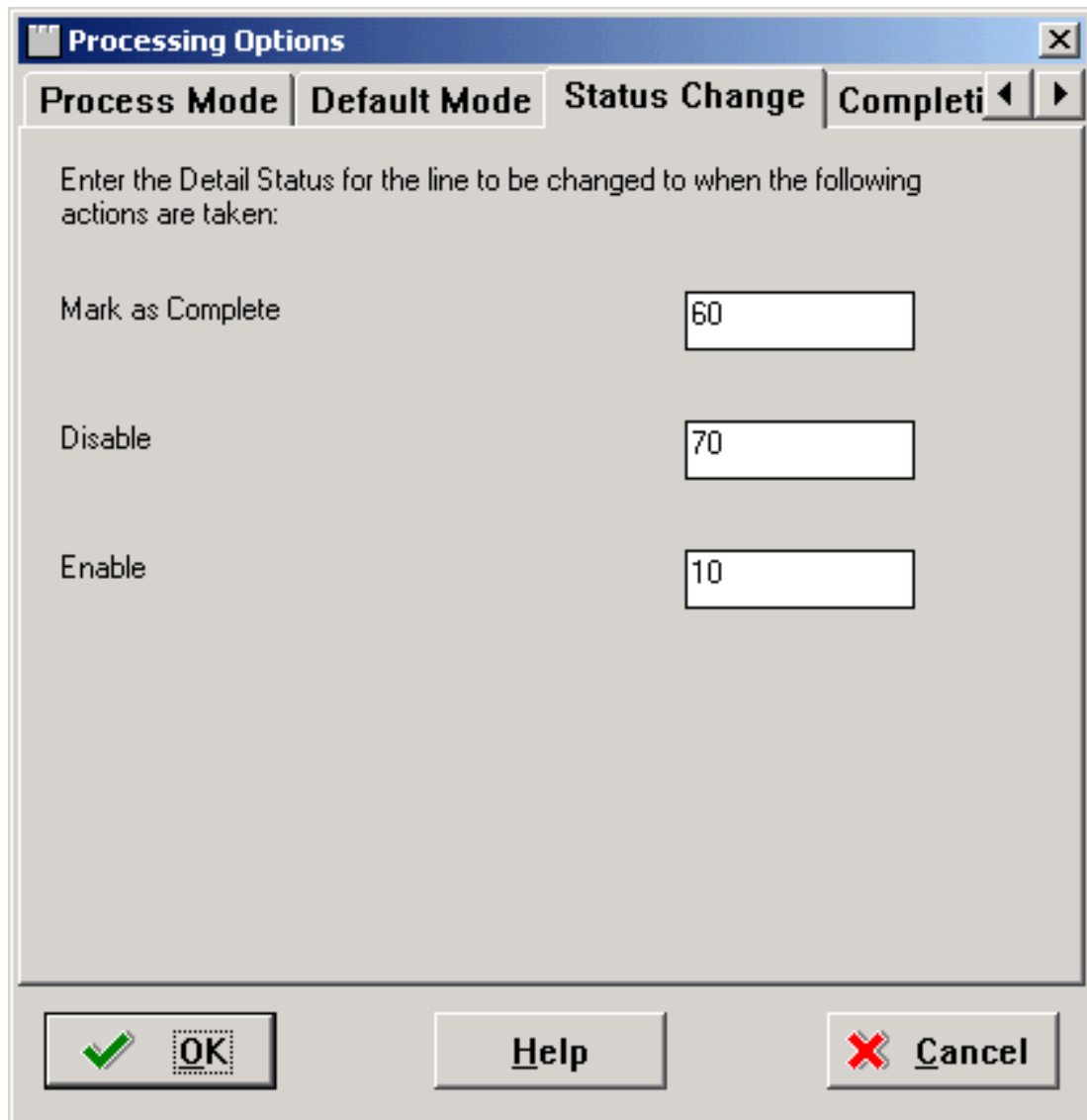

Action	Detail Status
Mark as Complete	60
Disable	70
Enable	10

▶ プラン完了処理を指定するには

1. [Completion(完了)]タブをクリックします。

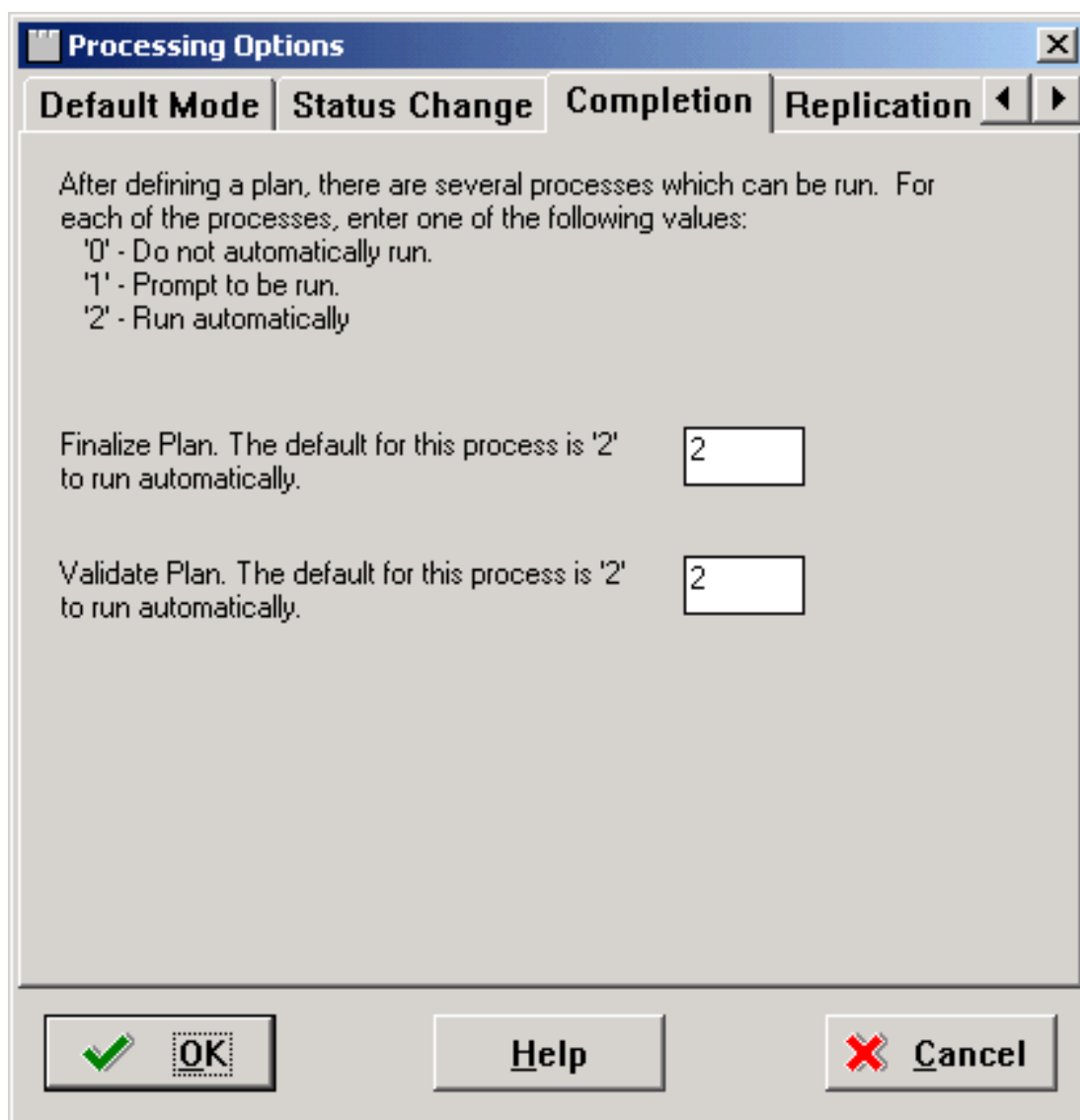

Processing Options

Default Mode | Status Change | Completion | Replication

After defining a plan, there are several processes which can be run. For each of the processes, enter one of the following values:
 '0' - Do not automatically run.
 '1' - Prompt to be run.
 '2' - Run automatically

Finalize Plan. The default for this process is '2' to run automatically.

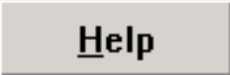
Validate Plan. The default for this process is '2' to run automatically.

2. [Completion]タブで次のフィールドに値を入力します。

プランの定義後は、このタブのオプションによって、実行される処理が指定されます。次の値のうち1つを入力します。

値	説明
0	自動的には実行されません。
1	実行するかどうかを確認するプロンプトが表示されます。
2	自動的に実行されます。

- Finalize Plan (プランの確定)

自動的に実行するには、デフォルト・オプション“2”を入力します。

- ・ Validate Plan(プランの検証)

自動的に実行するには、デフォルト・オプション“2”を入力します。

▶ レプリケート・オプションを選択するには

1. [Replication(レプリケーション)]タブをクリックします。

Processing Options

Status Change | Completion | Replication | Packages

Enter one of the following values for each remote location option:
 '0' - Do not use and do not prompt.
 '1' - Prompt for option at runtime.
 '2' - Always use without prompting. This is the default.

Replicate System Tables	1
Replicate Data Dictionary Tables	1
Replicate Control Tables	1
Replicate Constant Tables	1
Replicate Master Tables	1

2. [Replication]タブで次のフィールドに値を入力します。

値	説明
0	プロンプトは使用せず、表示されません。
1	ランタイムにオプションを確認するプロンプトが表示されます。

値	説明
2	常にプロンプトなしで使用します。

- ・ Replicate System Tables (システム・テーブルをレプリケート)
リモート・ロケーション用にシステム・テーブルを自動的にレプリケートするかどうかを選ぶことができます。
- ・ Replicate Data Dictionary Tables (データ辞書テーブルをレプリケート)
リモート・ロケーション用にデータ辞書テーブルを自動的にレプリケートするかどうかを選ぶことができます。
- ・ Replicate Control Tables (コントロール・テーブルをレプリケート)
リモート・ロケーション用にコントロール・テーブル、メニュー、およびユーザー定義コードを自動的にレプリケートするかどうかを選ぶことができます。
- ・ Replicate Constant Tables (固定情報テーブルをレプリケート)
リモート・ロケーション用に固定情報テーブルを自動的にレプリケートするかどうかを選ぶことができます。ビジネス・データ・テーブルは、オブジェクト・ライブラリアン・タイプ280です。
- ・ Replicate Master Tables (マスター・テーブルをレプリケート)
リモート・ロケーション用にマスターを自動的にレプリケートするかどうかを選ぶことができます。ビジネス・データ・テーブルは、オブジェクト・ライブラリアン・タイプ210および211です。

► リモート・ロケーションのパッケージ・プッシュ・オプションを指定するには

1. [Packages (パッケージ)] タブをクリックします。

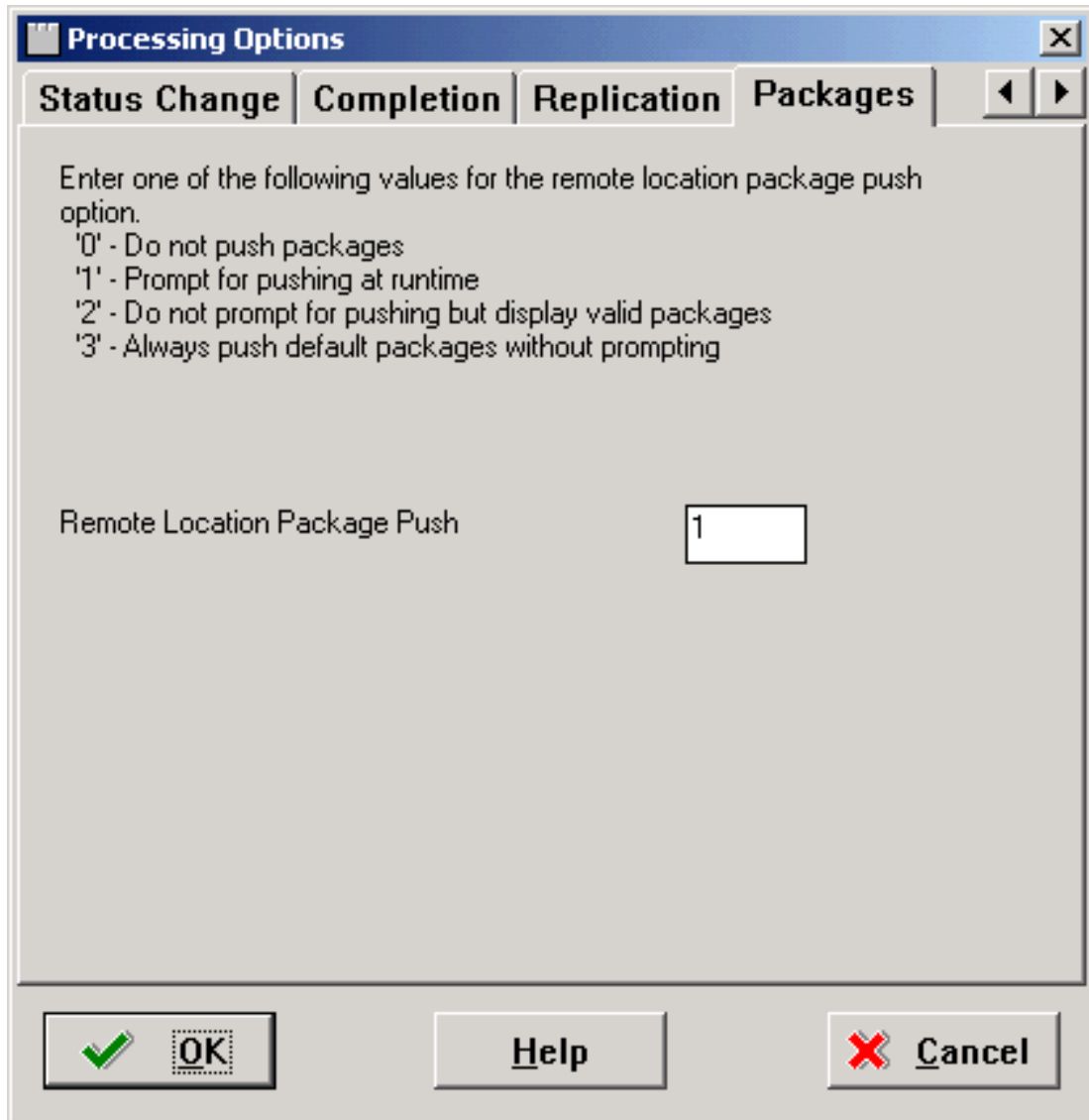

2. [Packages]タブで、リモート・ロケーション・パッケージのプッシュ・オプションに次の値のうち1つを入力します。

値	説明
0	パッケージはプッシュされません。
1	ランタイムにプッシュするかどうかを確認するプロンプトが表示されます。
2	プッシュを確認するプロンプトは表示されませんが、有効なパッケージが表示されます。
3	プロンプトは表示されず、常にデフォルト・パッケージがプッシュされます。

3. 必要なオプションを選択してから[OK]をクリックします。

インストール・プランの各部の削除

〈Installation Planner (インストール・プランナ)〉アプリケーションでの処理中に、作成したサーバーまたはマシンの削除が必要な場合があります。プランの個々の情報を必要に応じて削除できますが、データベース、共有エンタープライズ・サーバー/デプロイメント・サーバー、および関連レコードに影響することがあります。

► インストール・プランからサーバーまたはマシンを削除するには

スタッフ	インストール担当者
ログオン状況	デプロイメント・サーバー上で、ユーザーJDE、ユーザーJDEのデータベース・パスワードでプランナ環境にログオンします。
前提条件	インストール・プランが必要です。
同時に行うタスク	なし

1. リリース8.9のプランナ環境から、[Fast Path (略式コマンド)]に“P9654A”と入力して[Enter]キーを押します。
2. 〈Work With Locations and Machines (ロケーション/マシンの処理)〉で、[Find (検索)]をクリックします。
3. ロケーションを展開します。
基本ロケーションのロケーション、マシン、またはサーバーのリストがツリー形式で表示されます。
4. 削除するロケーション、マシン、またはサーバーを選択します。
5. [Delete (削除)]をクリックします。
6. アプリケーションを終了するには、[Close (閉じる)]をクリックします。

言語のみのインストール・プランの作成

代替言語または複数言語を初めてインストールする場合は、このセクションで説明する手順に従ってください。

- ・ リリース8.9のインストールと同時に、またはインストール/アップグレードの完了後に代替言語をインストールします。
- ・ 言語のみのインストール・プランは、言語がまだインストールされていない場合のみです。

言語のみのインストールをできるだけ簡単に短時間で完了するためには、上記のリストのタスクを完了してください。これらのタスクを実行しておく、言語のみのインストールに必要なインストール前の準備を整えることができます。言語を正常にインストールするには、すべてのタスクを実行してください。

言語のインストール要件の検討

言語インストールを実行するための要件を検討します。

▶ 言語インストールの要件を検討するには

1. 言語インストール・プロセスを検討します。

言語インストール・プロセスについては「言語プロセスの概要」を参照してください。

2. ディスク容量要件を検討します。

デプロイメント・サーバー/エンタープライズ・サーバーにインストールする各言語と環境に、ディスク容量が十分であるかどうかを確認します。

3. ディレクトリ構造を検討します。

ディレクトリ構造については、『インストール・リファレンス・ガイド』の「リリース8.9のディレクトリ構造」を参照してください。

デプロイメント・サーバーへの言語のインストール

要件を検討したら、言語をデプロイメント・サーバーにインストールします。次のタスクは、この処理の中でも言語関連の重要な段階です。

▶ デプロイメント・サーバーに言語をインストールするには

1. 「デプロイメント・サーバーへのリリース8.9のインストール」で説明したタスクを完了します。

言語をインストールするには、サーバー・インストール・プロセスを使用して、言語CDから該当する内容をデプロイメント・サーバー上のPeopleSoftディレクトリにコピーします。

2. 言語CD上のすべての該当ファイルが正しいPeopleSoftディレクトリにコピーされたかどうかを確認し

ます。

Installation Plannerの実行

デプロイメント・サーバーに言語をインストールした後に、〈Installation Planner (インストール・プランナ)〉を実行します。次のタスクは、この処理のうち言語関連の重要な段階を明確化したものです。

- ・ [手順 3](#) [328]
- ・ [手順 4](#) [328]
- ・ [手順 5](#) [329]
- ・ [手順 6](#) [330]

► 〈Installation Planner〉にアクセスするには

1. 「インストール・プランの作成」に戻ります。
2. プランの定義を開始します。「標準インストール・プランの定義」または「カスタム・インストール・プランの定義」のどちらかを選択します。

カスタム・インストール・プランを選んだ場合は、環境ごとにインストールする言語を選ぶことができます。ここでは、カスタム・プランを定義する場合について説明しています。

► 〈Installation Planner〉に情報を入力するには

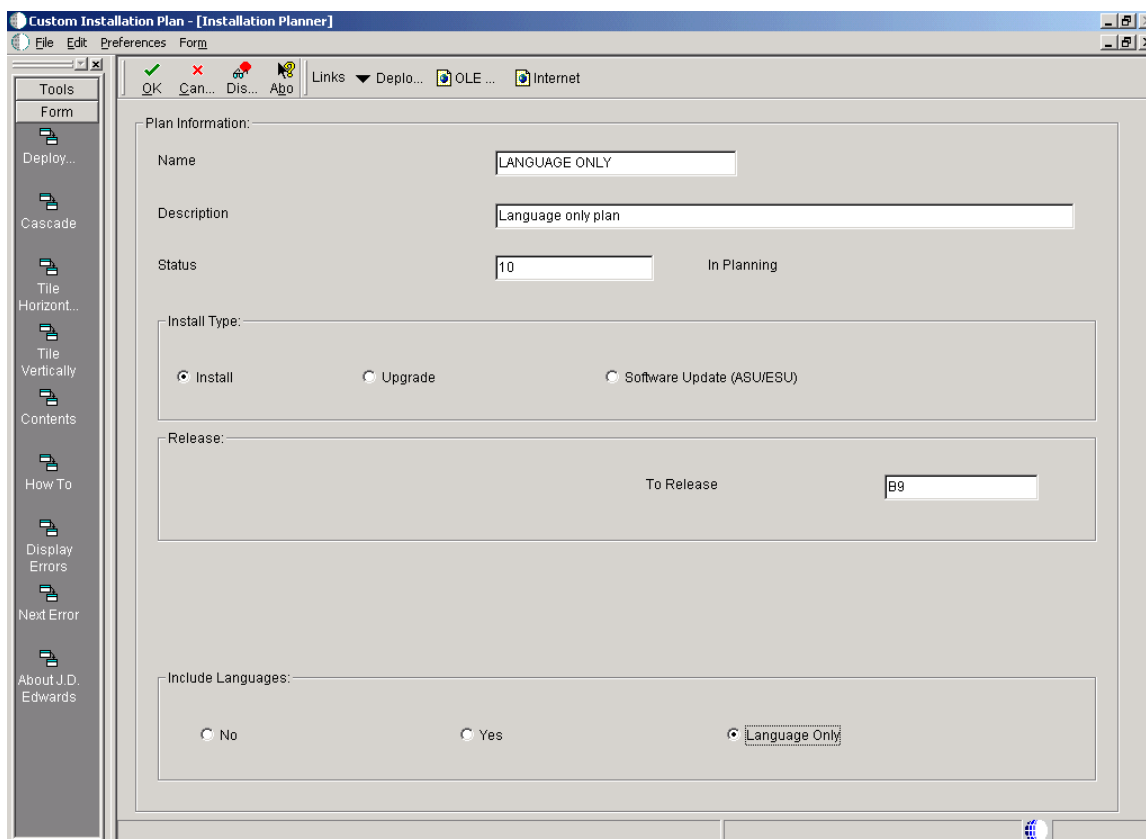

1. 〈Installation Planner〉で、基本プラン情報を入力します。[Include Languages(言語を含む)]で、[Language Only(言語のみ)]オプションを選びます。
2. [Include Languages]で、[Language Only]を有効にします。

► (カスタム/デフォルトの)パラメータを選ぶには

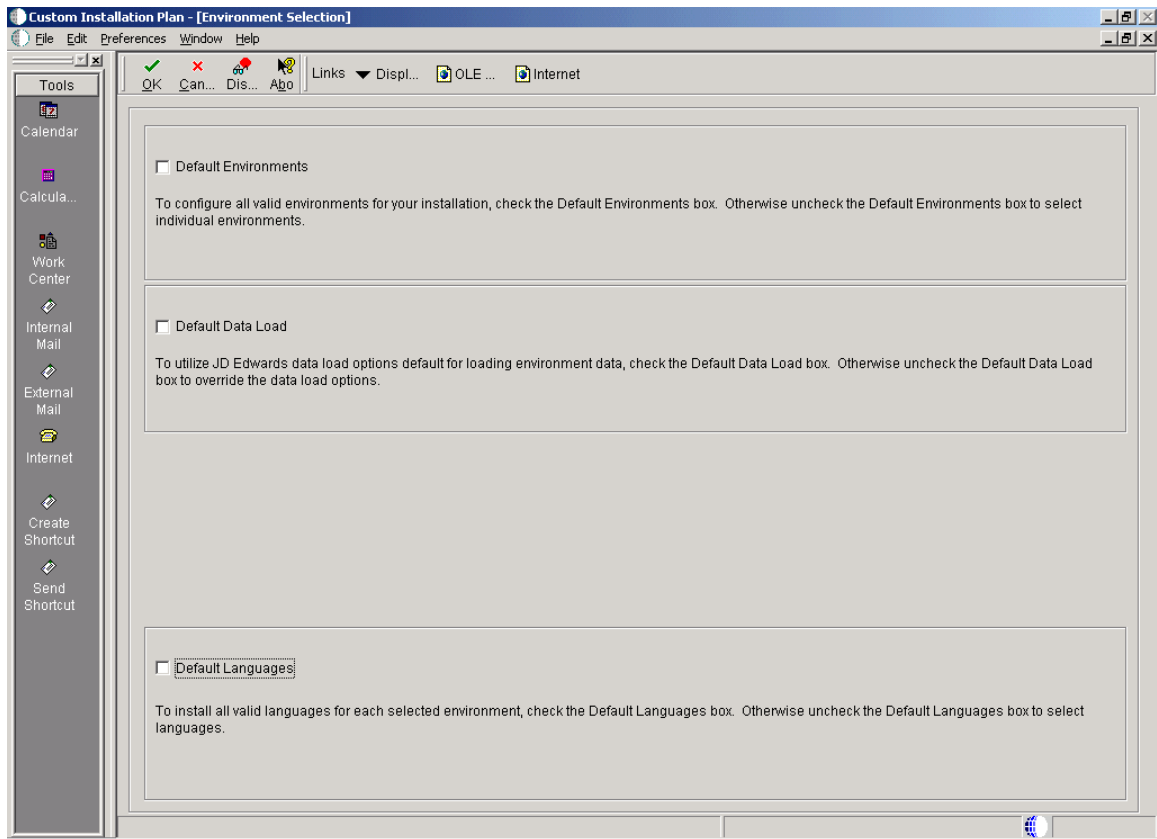

- ・ 〈Environment Selection(環境の選択)〉では、すべての環境と言語がデフォルト値に設定されています。インストールする環境ごとに言語を指定する場合は、[Default Environment(デフォルト環境)] および [Default Languages(デフォルト言語)] オプションを無効にします。

► 環境を選ぶには

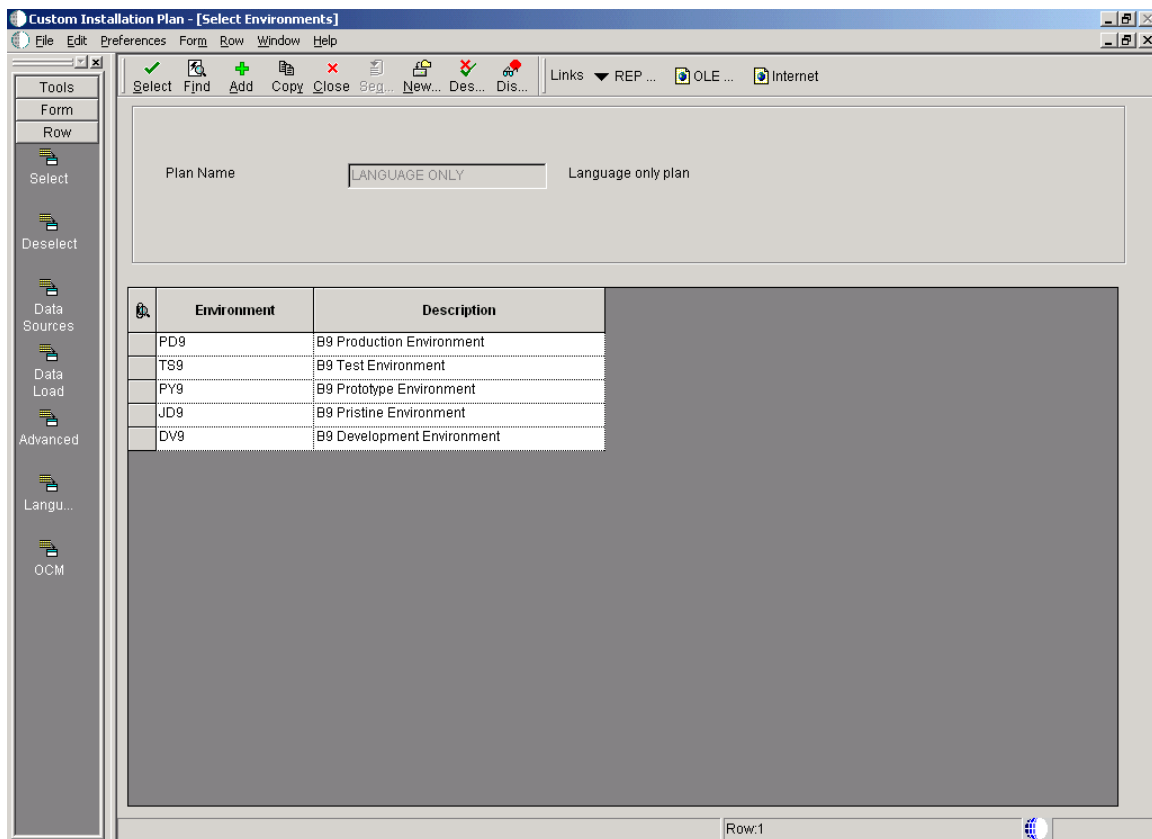

- ・ 言語をインストールする環境を選びます。
 〈Language Selection(言語の選択)〉フォームが表示されます。

Installation Workbenchの実行

言語のみのプランを作成した後に、それを一連のワークベンチで実行し、言語テーブルを該当するデータ・ソースにロードする必要があります。言語インストール・プロセスは、どのデータベースの場合も同じです。次のタスクは、この処理の中でも言語関連の重要な段階です。

▶ 〈Installation Workbench(インストール・ワークベンチ)〉を実行するには

1. 「Installation Workbenchの実行」に戻ります。
2. 〈Control Table Workbench(コントロール・テーブル・ワークベンチ)〉と〈Specification Table Merge Workbench(スペック・テーブル・マージ・ワークベンチ)〉の手順を完了します。

コントロール・テーブル、データ辞書、およびセントラル・オブジェクトは、〈Control Table Workbench〉と〈Specification Table Merge Workbench〉によってロードされます。

エンタープライズ・サーバー要件の確認

次のタスクは、言語をインストールするためのサーバー要件を確認する処理の中でも重要な段階です。

► エンタープライズ・サーバー要件を確認するには

1. エンタープライズ・サーバーのハードウェアとソフトウェアが要件をすべて満たしているかどうかを確認します。
2. エンタープライズ・サーバーがディスク容量要件をすべて満たしているかどうかを確認します。
3. 「エンタープライズ・サーバーのインストール」に戻ります。

ローカル・コード・セットとコード・ページのJDE.INI値が使用言語に合わせて設定されているかどうかを確認します。これらの値については、「言語プロセスの概要」の「ナショナル・ランゲージ・サポート」の表を参照してください。

ワークステーション要件の確認

次のタスクは、言語をインストールするためのワークステーション要件を確認する処理の中でも重要な段階です。

► ワークステーション要件を確認するには

1. ワークステーションのハードウェアとソフトウェアが要件をすべて満たしているかどうかを確認します。
2. 「ワークステーションの構成とインストール」に戻ります。
3. 該当する言語の文字セットをワークステーションにインストールします。
4. デプロイメント・サーバー上で、Interactive Runtime、Install、およびNetwork QueuesのJDE.INI設定を確認するステップを実行します。
5. リリース8.9をワークステーションにインストールするステップを実行します。
6. グループ・プロファイルとユーザー・プロファイルが正しく設定されているかどうかを確認します。

言語インストールの完了

エンタープライズ・サーバーとワークステーションのハードウェアとソフトウェアが言語インストール要件を満たしているかどうかを確認し終わったら、インストールを完了できます。

エンタープライズ・サーバーに言語スペックを転送する方法については、『パッケージ管理』ガイドを参照してください。

代替言語パッケージのビルドと配布

インストールの完了後に、代替言語パッケージをビルドして配布します。言語の組込みまたは言語のみのパッケージの作成については、『パッケージ管理』ガイドの「パッケージ・ビルド」を参照してください。

インストール・ユーティリティ

ここでは、次の内容について説明します。

- ・ サードパーティのODBCデータ・ソースの作成
- ・ バイナリ・ラージ・オブジェクト(BLOB)サポート用のサードパーティ・データ・ソースの作成
- ・ ソフトウェア保護コードの再検証
- ・ ソフトウェアのインストール削除
- ・ エンタープライズ・サーバー上のソフトウェアの停止
- ・ Windowsのディスクとレジストリへのアクセス権の許可

これ以降は、上記のプランナ・ユーティリティについて個別に説明します。

サードパーティのODBCデータ・ソースの作成

Oracle以外のプランでセットアップしたデータ・ソースごとに、対応する32ビットODBC(オープン・データベース・コネクティビティ)データ・ソースがデフォルトで作成されます。ソフトウェアで指定したデータ・ソースのタイプに応じて、iSeries AccessまたはSQL Serverドライバを使用してください。これらのODBCデータ・ソースの名前は、対応するデータ・ソースの各datasource type項目と一致させる必要があります。

たとえば、セントラル・オブジェクトのデータ・ソースタイプがS(SQL Server)であれば、SQL Serverドライバを使用する32ビットODBCデータ・ソースを追加してください。Business Data - PRODのデータ・ソースがI(iSeries Access)であれば、iSeries Accessドライバを使用する32ビットODBCデータ・ソースを追加してください。次の表に例を示します。

エンタープライズ・サーバーとデータベースの構成によっては、データ・ソースに関連するODBCデータ・ソースを作成する必要があります。次の表は、一般に環境ごとに作成するデータ・ソースを示しています。

DB2ライブラリを使用するiSeriesエンタープライズ・サーバー用のODBCデータ・ソース

環境	データ・ソース	DB2ライブラリ
すべて	System - B9	SY9
	Data Dictionary - B9	DD9
	Object Librarian - B9	OL9
	Server Map - Enterprise Server	SVM9

環境	データ・ソース	DB2ライブラリ
プリスティン(JDEオリジナル)	Central Objects - JD9	COJD9
	Control Tables - JDE	PRISTDTA
	Business Data - JDE	PRISTDTA
	本稼働用	Central Objects - PD9
		Control Tables - Prod
		Business Data - PROD
開発/テスト	プロトタイプ	Central Objects - DV9
		Control Tables - Test
		TESTCTL
	Business Data - TEST	TESTDTA
iSeries固有	Business Data - TEST - DNT	TESTDTA
		PRISTDTA
		PRODDTA
	Business Data - PROD - DNT	CRPDTA
		TESTCTL
		PRODCTL
	Control Tables - Test - DNT	CRPCTL
	Control Tables - Prod - DNT	
	Control Tables - CRP - DNT	

iSeries Access用のサードパーティ・データ・ソースの作成

ワークステーションまたはデプロイメント・サーバーごとに、そのアクセス先となるiSeries上の各ライブラリのデータ・ソースを作成する必要があります。

iSeries Access用のサードパーティ・データ・ソースの作成に関する基本情報

スタッフ	インストール担当者
------	-----------

ログオン状況	デプロイメント・サーバー上で、Windowsの[コントロール パネル]にアクセスします。
前提条件	なし
同時に行うタスク	なし

➤ [Create New Data Source(データソースの新規作成)]にアクセスするには

1. 次のオプションのうち1つを選びます。

- ・ Windows 95またはWindows 98の場合:[コントロール パネル]から、[ODBC データ ソース (32 ビット)]をダブルクリックします。
- ・ Windows 2000の場合:[コントロール パネル]から[管理ツール]をクリックし、[データ ソース (ODBC)]をダブルクリックします。

2. [Add(追加)]をクリックします。

[Create New Data Source(データソースの新規作成)]が表示されます。

➤ iSeries Accessデータ・ソースを新規作成するには

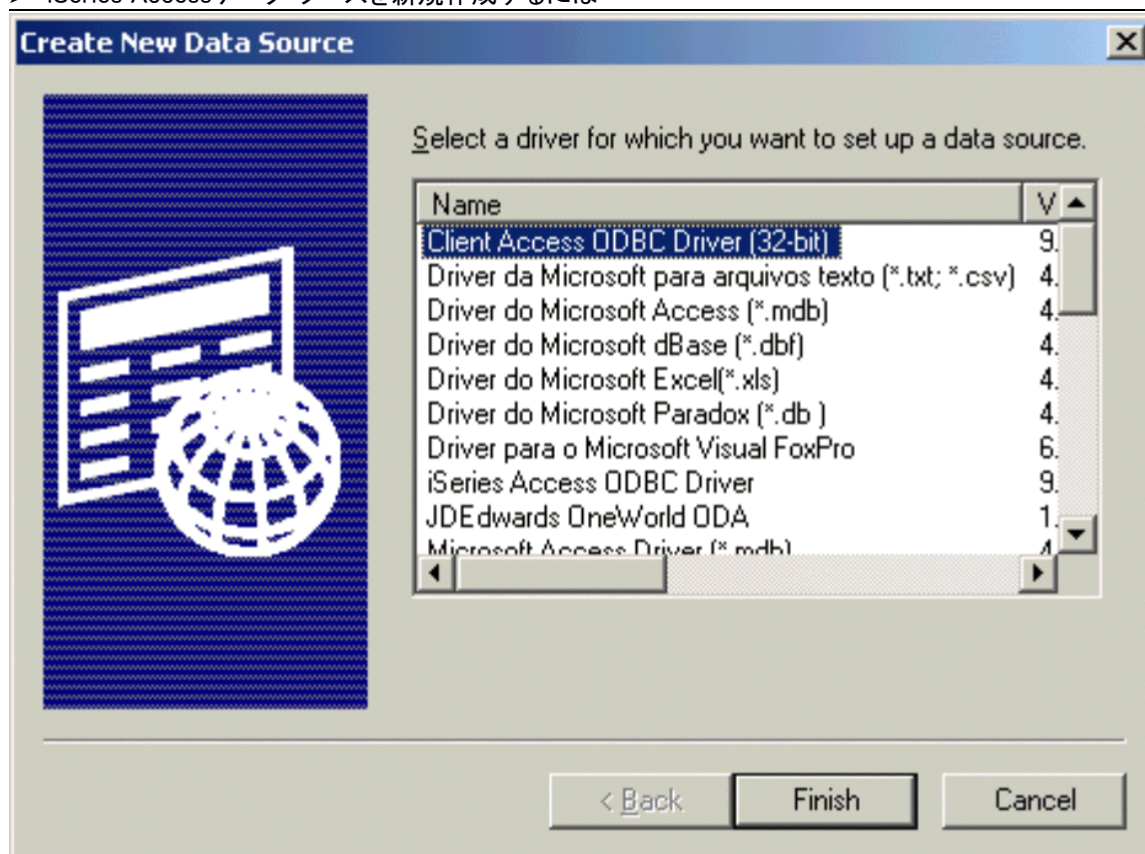

1. [Create New Data Source (データ・ソースの新規作成)]で、[iSeries Access ODBC (32 ビット)]を選択して[Finish(完了)]をクリックします。

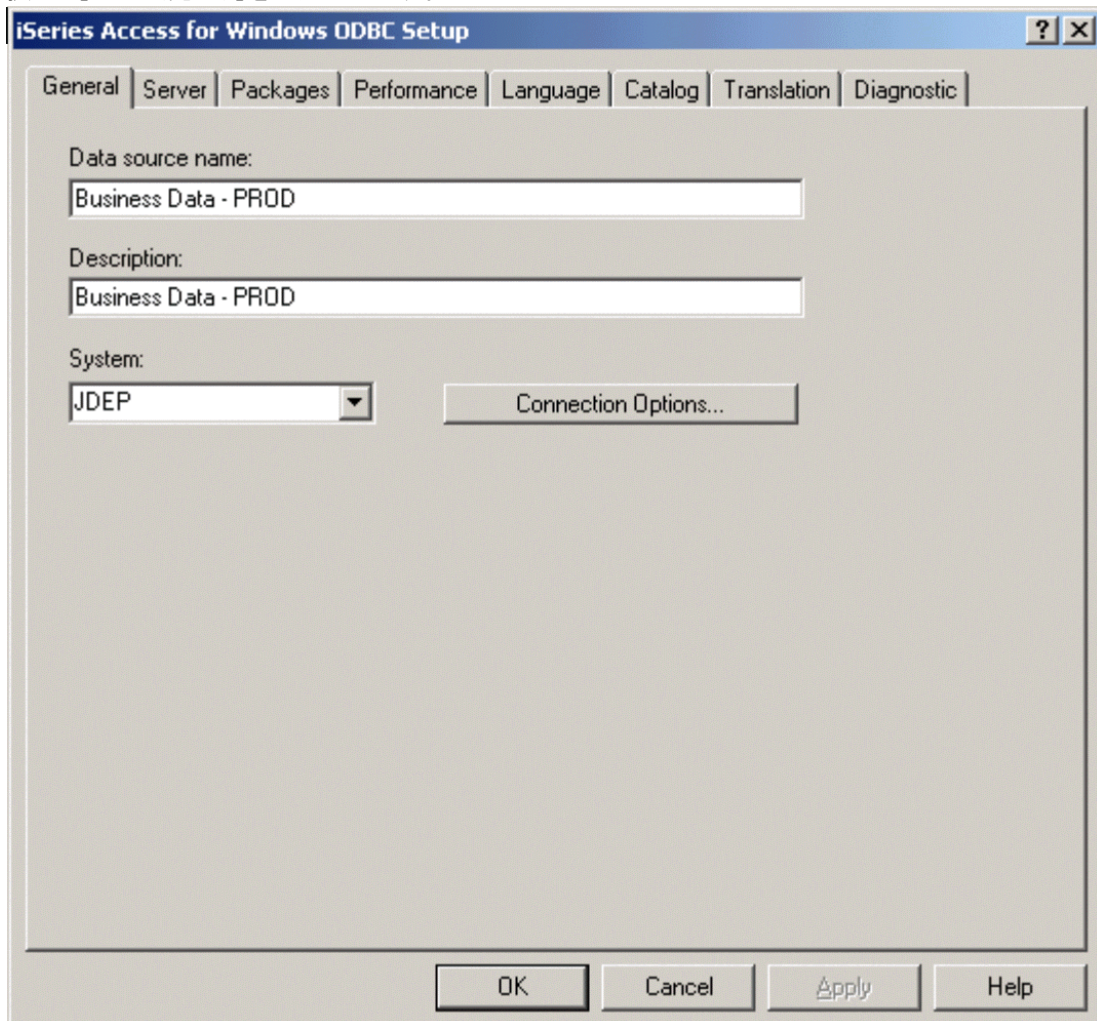

2. [iSeries Access ODBC Setup (32-bit)(iSeries Access ODBCの設定)]で、[General(全般)]タブをクリックして次のフィールドに情報を入力します。

- ・ Data source name(データ・ソース名)
対応するデータ・ソースのデータベース名の値を入力します。
- ・ Description(説明)
データ・ソースの記述を入力します。
- ・ System(システム)
iSeries名を入力します。
- ・ User ID(ユーザーID)
ワークステーションのデフォルト・ユーザーIDを入力します。

3. [Server(サーバー)]タブをクリックします。

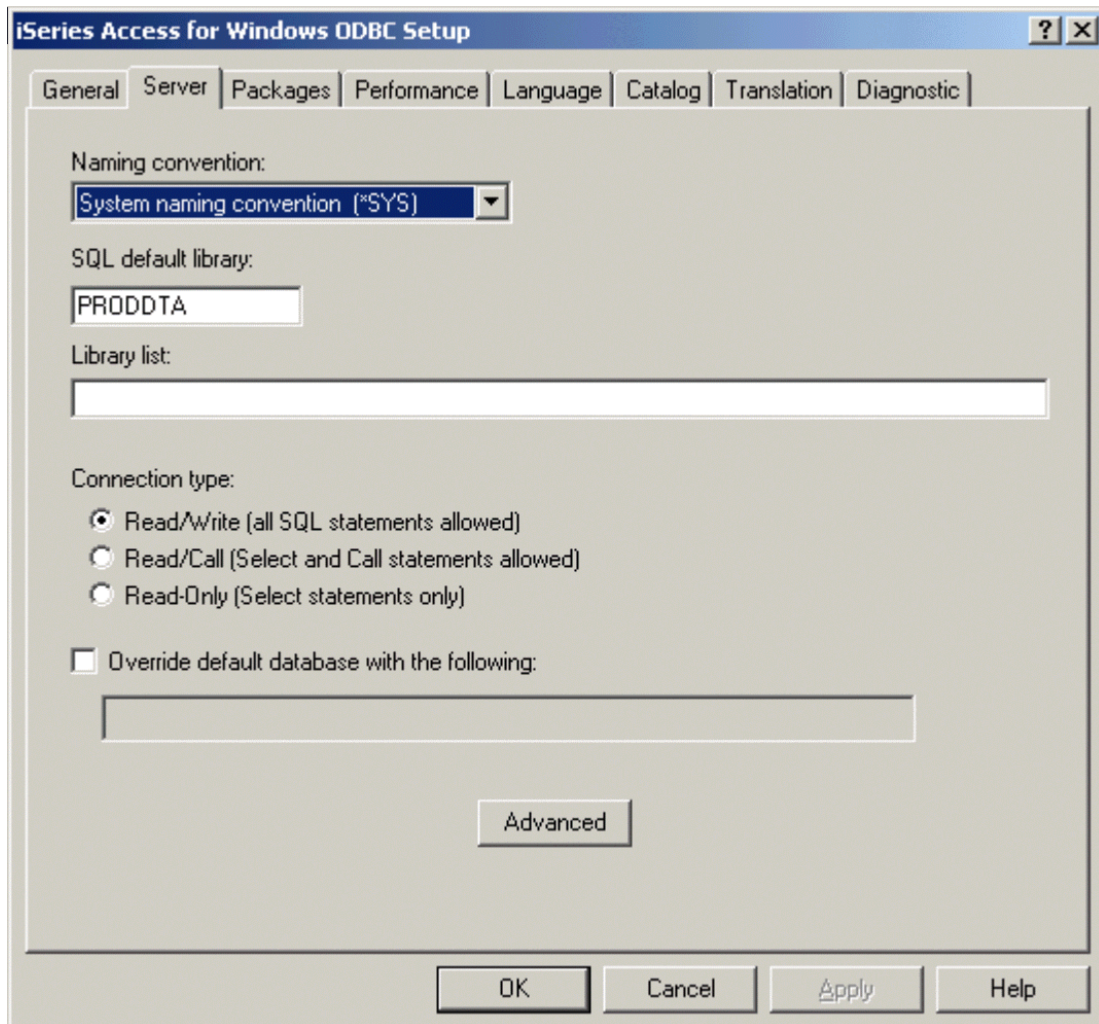

4. 次のフィールドに値を入力します。

- Default libraries(デフォルト ライブラリ)
アクセスするiSeriesライブラリの名前を入力します。

5. [Packages(パッケージ)]タブをクリックします。

注意

このフォームが表示され、使用できるのは、iSeries Access V3R1M3の場合のみです。旧バージョンを使用する場合は、このステップをスキップしてください。

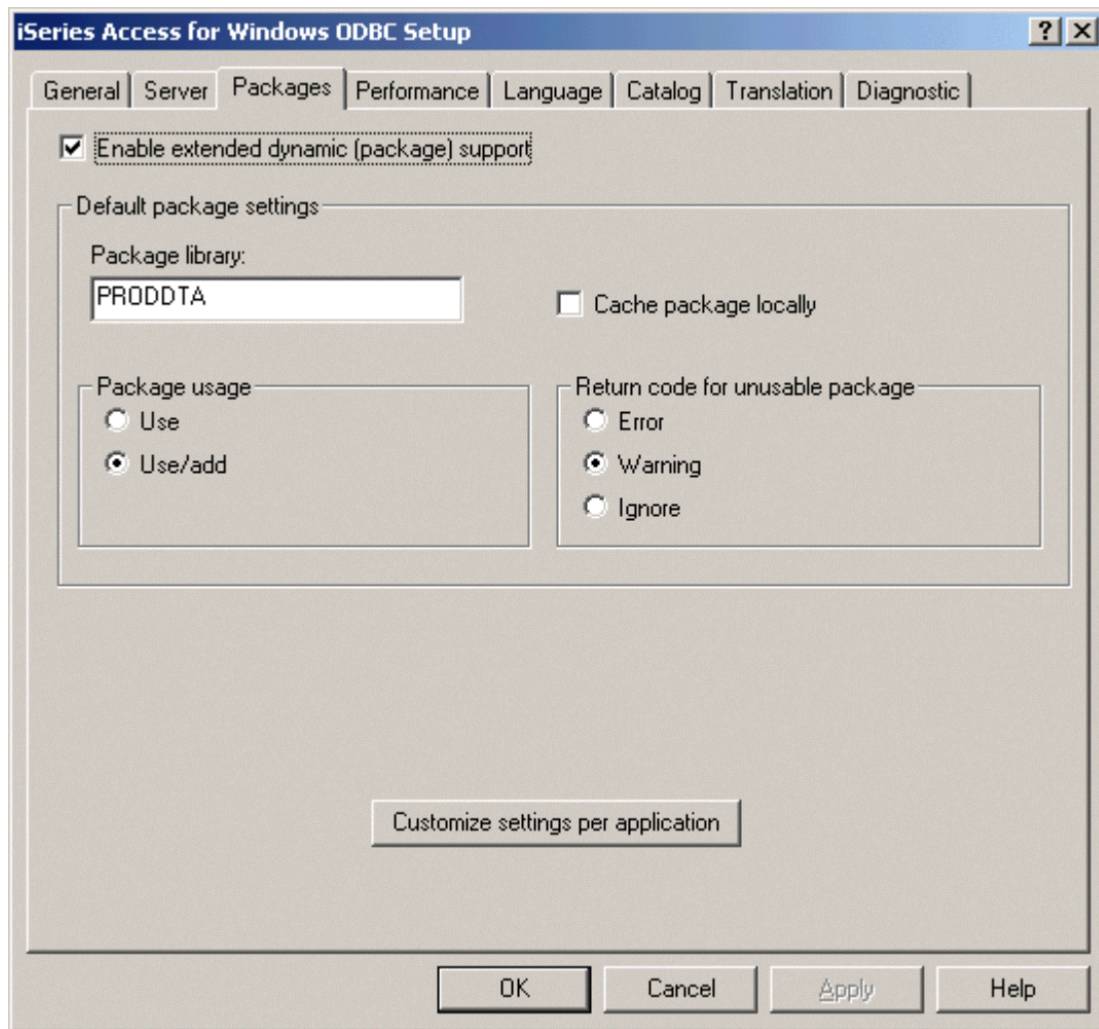

6. [Server(サーバー)]タブと同じiSeriesライブラリ名を入力します。
7. [Translate CCSID 65535(CCSID 65535に変換)]オプションが無効になっていることを確認して、[Options(オプション)]タブをクリックします。
8. 操作を完了した後、[Apply(適用)]をクリックし、[OK]をクリックします。

注意

ODBCデータ・ソースの作成を[コントロール パネル]から開始した場合は、メイン画面に戻ります。

注意

ODBCデータ・ソースの作成を<Installation Planner(インストール・プランナ)>の[Create New Data Source(データソースの新規作成)]から開始した場合は、<Installation Planner>プロセス

に戻ります。

SQL Server用のサードパーティ・データ・ソースの作成

ワークステーションまたはデプロイメント・サーバーごとに、そのアクセス先となる各サーバーのデータ・ソースを作成する必要があります。

► 新規SQLデータ・ソースを作成するには

スタッフ	インストール担当者
ログオン状況	デプロイメント・サーバー上で、Windowsの[コントロール パネル]にアクセスします。
前提条件	なし
同時に行うタスク	なし

注意

ODBCデータ・ソースの作成を<Installation Planner>の[Create New Data Source(データ・ソースの新規作成)]>から開始した場合は、下記の「[ステップ 3](#) [342]」から始めます。

- 次のオプションのうち1つを選びます。
 - Windows 95またはWindows 98の場合:[コントロール パネル]から、[ODBC]をダブルクリックします。
 - Windows 2000の場合:[コントロール パネル]から[管理ツール]をクリックし、[データ ソース(ODBC)]をダブルクリックします。
- [追加]をクリックします。

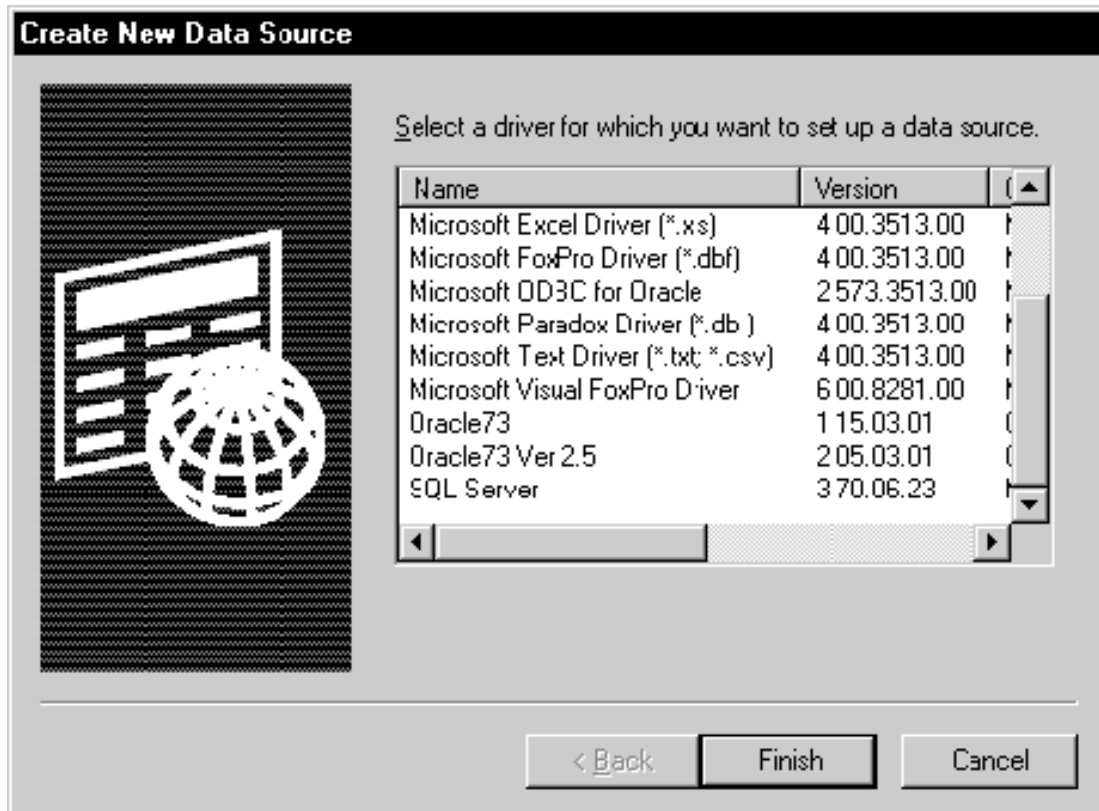

3. [Create New Data Source(データソースの新規作成)]で、[SQL Server]を選んで[Finish(完了)]をクリックします。

注意

SQL Server ODBCドライバのバージョンは、3.70.06.23以上である必要があります。下位レベルのドライバを使用すると、データベースが破損する恐れがあります。

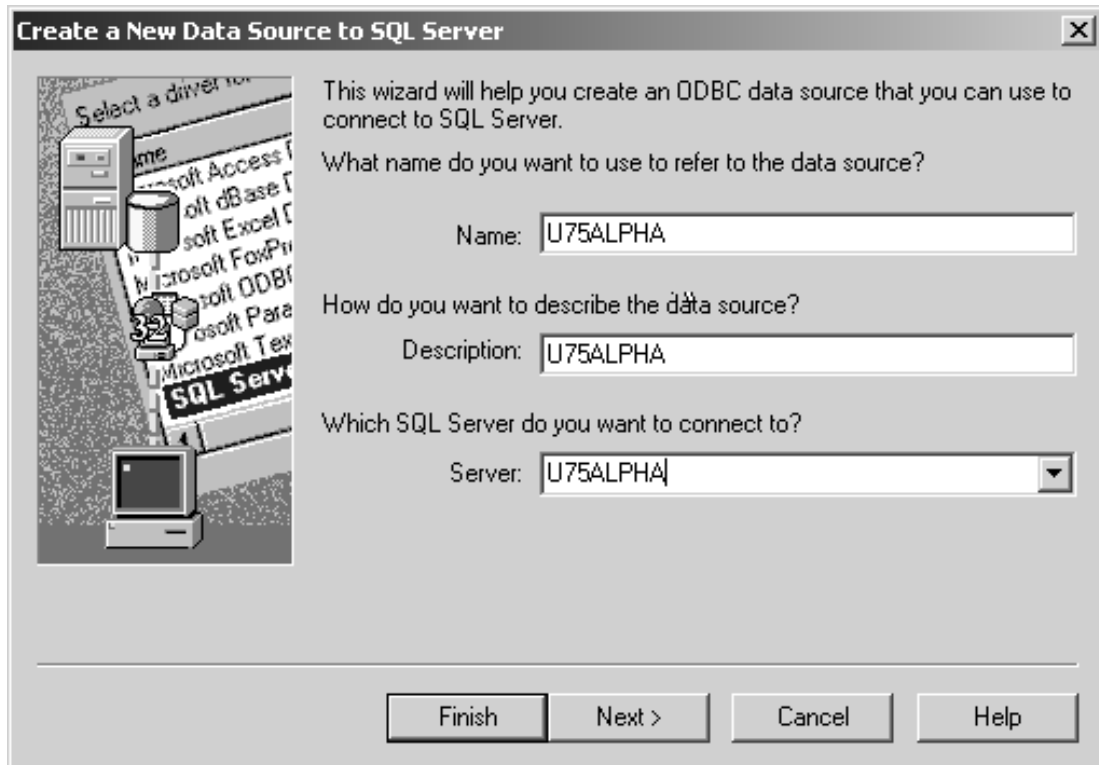

4. [Create a New Data Source to SQL Server(SQLサーバーへのデータ・ソースの新規作成)]で、次のフィールドに情報を入力します。

- ・ Name(名前)

〈Data Source Setup(データ・ソースの設定)〉フォームの[Database Name(データベース名)]フィールドで割り当てたデータ・ソース名を入力します。このフォーム名は、〈Work With Data Sources(データ・ソースの処理)〉です。

- ・ Description(説明)

データ・ソースの説明を入力します。これは必須フィールドです。

- ・ Server(サーバー)

接続先となるサーバーの名前を入力します。この名前は、HostsファイルまたはDHCPテーブルのサーバー名と一致する必要があります。

5. [Next(次へ)]をクリックします。

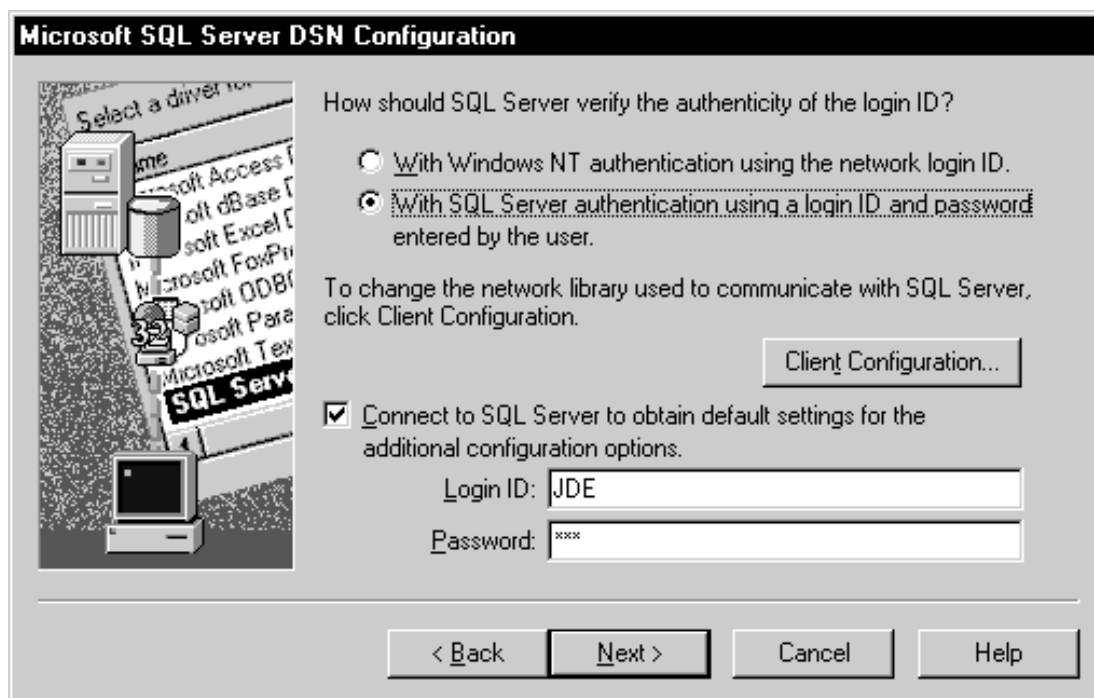

6. [Microsoft SQL Server DSN Configuration(Microsoft SQL Server DSN)]で、[With SQL Server authentication using a login ID and password entered by the user. (入力したログインIDとパスワードをSQL Server認証で使用)]オプションを有効にします。
7. [Connect to SQL Server to obtain default settings for the additional configuration options. (SQL Serverに接続して他の構成オプションのデフォルト設定を取得)]オプションを有効にします。
8. [Login ID(ログイン)]または[Password(パスワード)]フィールドに入力が表示される場合は、それを削除してログオンおよびパスワード情報を入力します。
たとえば、ログオンIDにJDE、パスワードにJDEを使用できます。
9. [Next(次へ)]をクリックします。

注意

各データ・ソース用のデータベースを指定します。次の表を参考にして、データ・ソースで使用するデータベースを確定してください。

データ・ソース	データベース名
Central Objects - PY9 Versions - PY9	JDE_PY9
Central Objects - JD9 Versions - JD9	JDE_JD9
Central Objects - PD9	JDE_PD9

データ・ソース	データベース名
Versions - PD9	
Central Objects - DV9	JDE_DV9
Versions - DV9	

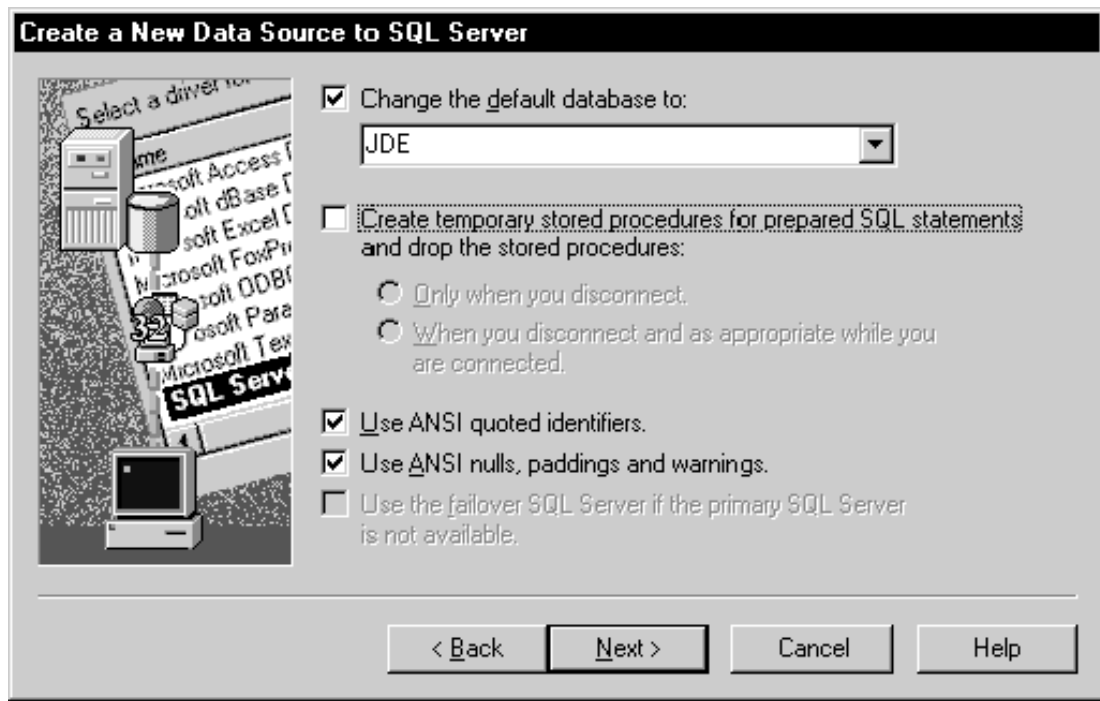

10. [Create a New Data Source to SQL Server(SQLサーバーへのデータ・ソースの新規作成)]で、[Change the default database to(デフォルト・データベースの変更)]フィールドにデフォルトのデータベース名を入力します。

たとえば“JDE_PRISTINE”と入力します。

11. [Create temporary stored procedures for prepared SQL statements and drop the stored procedures(用意されたSQL文の一時保管プロシージャの作成および削除)]オプションが無効になっているかどうかを確認します。
12. [Next(次へ)]をクリックします。

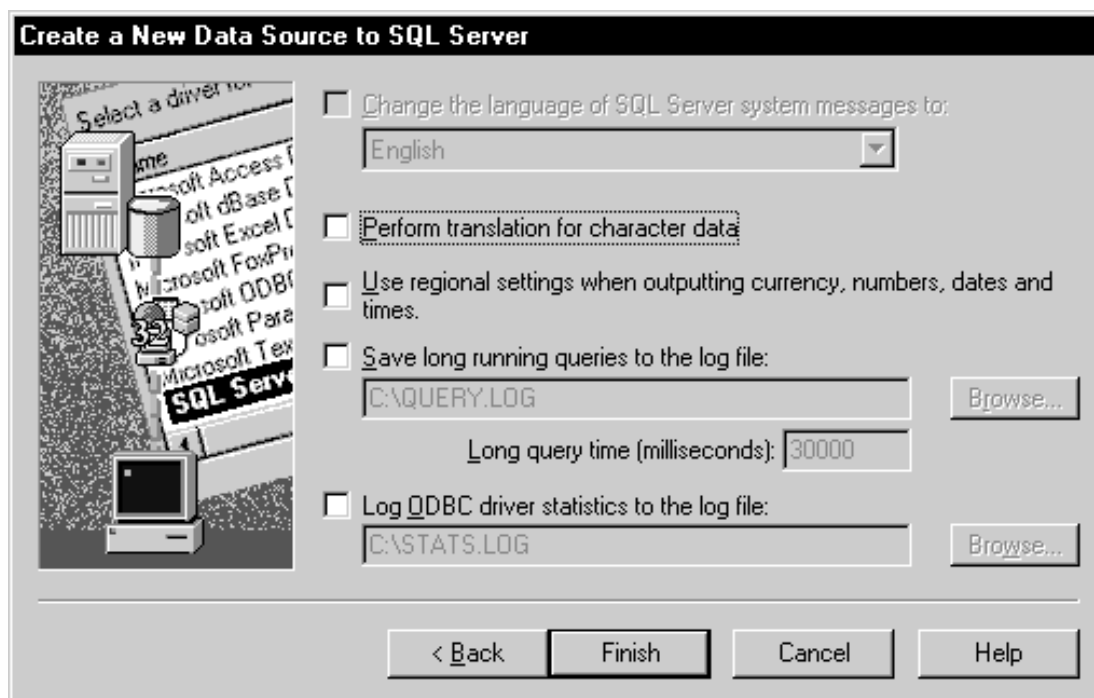

13. [Create a New Data Source to SQL Server(SQLサーバーへのデータ・ソースの新規作成)]で、[Perform translation for character data(文字データ変換を実行)]オプションが無効になっているかどうかを確認し、[Finish(完了)]をクリックします。

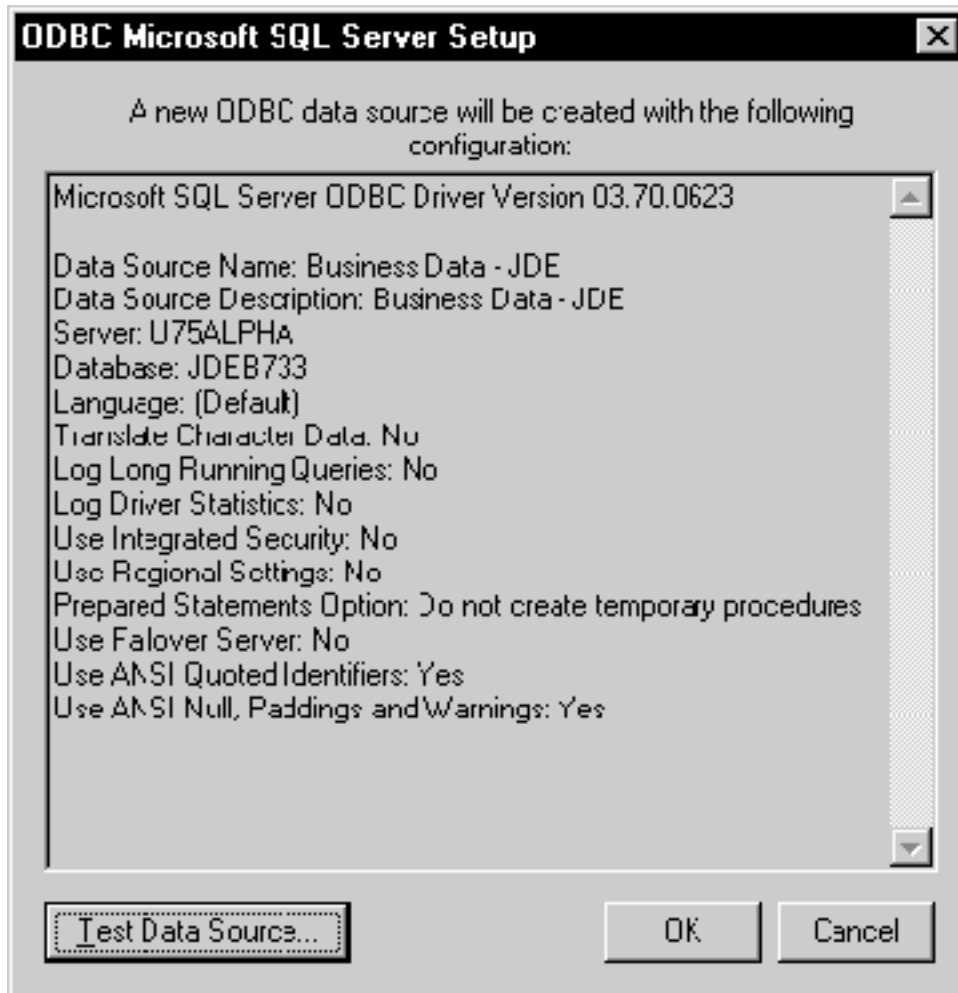

14. [ODBC Microsoft SQL Server Setup(ODBC Microsoft SQL Serverの設定)]で、[Test Data Source(データ・ソースのテスト)]をクリックし、[OK]をクリックします。
15. データ・ソースを作成するには、[OK]をクリックします。

注意

ODBCデータ・ソースの作成を[コントロール パネル]から開始した場合は、メイン画面に戻ります。

注意

ODBCデータ・ソースの作成を<Installation Planner>の[Create New Data Source(データ・ソースの新規作成)]から開始した場合は、<Installation Planner>プロセスに戻ります。

バイナリ・ラージ・オブジェクト(BLOB)サポート用のサードパーティ・データ・ソースの作成

▶ BLOBサポート用のサードパーティ・データ・ソースを作成するには

1. 次のオプションのうち1つを選びます。
 - ・ Windows 95またはWindows 98の場合:[コントロール パネル]から、[ODBC データ ソース (32 ビット)]をダブルクリックします。
 - ・ Windows 2000の場合:[コントロール パネル]から[管理ツール]をクリックし、[データ ソース (ODBC)]をダブルクリックします。
2. [システム DSN]タブで[追加]をクリックします。
3. [iSeries Access ODBC Driver]を選んで[完了]をクリックします。
4. JD9パス・コード用のデータ・ソースとして“Central Objects - JD9”と入力し、システム名として“iSeries”と入力します。
5. [サーバー]タブをクリックし、セントラル・オブジェクト・ライブラリとして“COJD9”または“COPY9”と入力します。

ソフトウェア保護コードの再検証

ソフトウェアの保護コードを再検証する場合は、デプロイメント・サーバーとワークステーションの両方を再検証する必要があります。たとえば、デプロイメント期間や有効期間を過ぎている場合や、ソフトウェアにモジュールを追加する場合は、このタスクが必要になります。ソフトウェアからは、有効期限の7日前に通知メッセージが表示されます。

デプロイメント・サーバーの再検証

次の場合には、デプロイメント・サーバーを再検証する必要があります。

- ・ デプロイメントの有効期間がまもなく切れるか、切れた場合
- ・ ソフトウェアにモジュールを追加した場合
- ・ インストール・ライセンスを追加購入した場合

► デプロイメント・サーバーを再検証するには

スタッフ	インストール担当者
ログオン状況	デプロイメント・サーバー上で、ユーザーJDEとして、ユーザーJDEのデータベース・パスワードでプランナ環境にログオンします。
前提条件	ソフトウェアをデプロイメント・サーバーにインストールしておく必要があります。
同時に行うタスク	なし

1. デプロイメント・サーバー上で、ユーザーJDE、ユーザーJDEのデータベース・パスワードでプランナ環境にログオンします。
2. 〈Advanced Operations (上級操作)〉メニュー(GH9611)から〈JDEdwards Licensing Security (JDEdwardsライセンス・セキュリティ)〉を選びます。
3. 〈JDEdwards Security (JDEdwardsセキュリティのリセット)〉で[Reset Server Security (サーバー・セキュリティのリセット)]をクリックします。

〈JDEdwards Security Setup (JDEdwardsセキュリティの設定)〉フォームには、次のフォーム例の値とは異なる情報が表示されます。

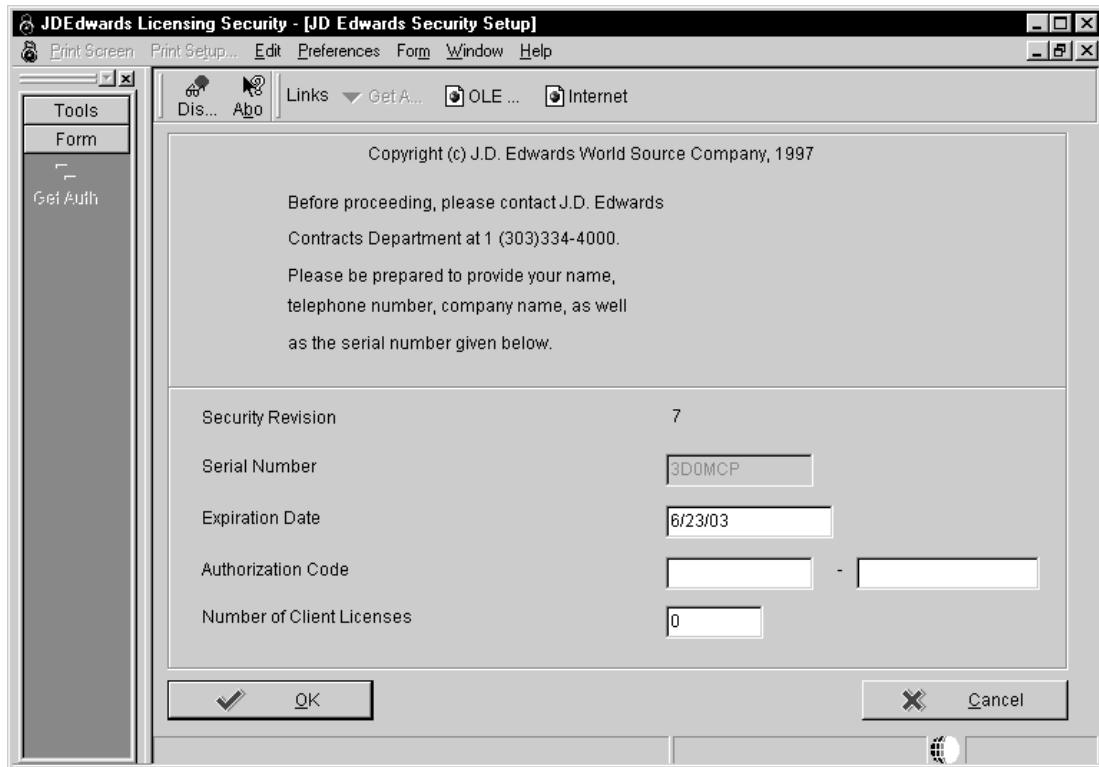

4. 権限コードを取得する際は、日本のカスタマー・サポート(0120)174074に連絡してください。日本の営業時間外の場合には英語での対応となりますが、米国本社の303-334-4000に電話して、Contracts Departmentからその番号を取得してください。お問い合わせの際は、次の情報を用意してください。

- ・ シリアル番号
- ・ クライアント・ライセンス数

シリアル番号と権限コードは、ソフトウェアをインストールするたびに変更されます。

クライアント・ライセンスを追加する場合は、必要な合計数を入力してください。たとえば、現在のクライアント・ライセンス数が1000件でさらに300件を追加する場合は、“1300”と入力します。

5. デプロイメント・サーバーを再設定するには、[OK]を選択します。

ワークステーションの再検証

ワークステーションの再検証は、次のどちらかの場合に必要です。

- ・ 有効期間が切れた場合
- ・ ソフトウェアにモジュールを追加した場合

► ワークステーションを検証するには

スタッフ	インストール担当者
ログオン状況	正しいユーザーIDとパスワードで、ワークステーションにログオンします。
前提条件	ソフトウェアをワークステーションにインストールしておく必要があります。
同時に行うタスク	なし

1. 該当するユーザーIDとパスワードで、ワークステーションにログオンします。
2. ワークステーションで使用可能にする環境を選択します。
3. 〈Advanced Operations〉メニュー(GH9611)から〈JDEdwards Licensing Security〉を選びます。
4. 〈JDEdwards Security〉で[Reset Client Security(クライアント・セキュリティのリセット)]をクリックします。

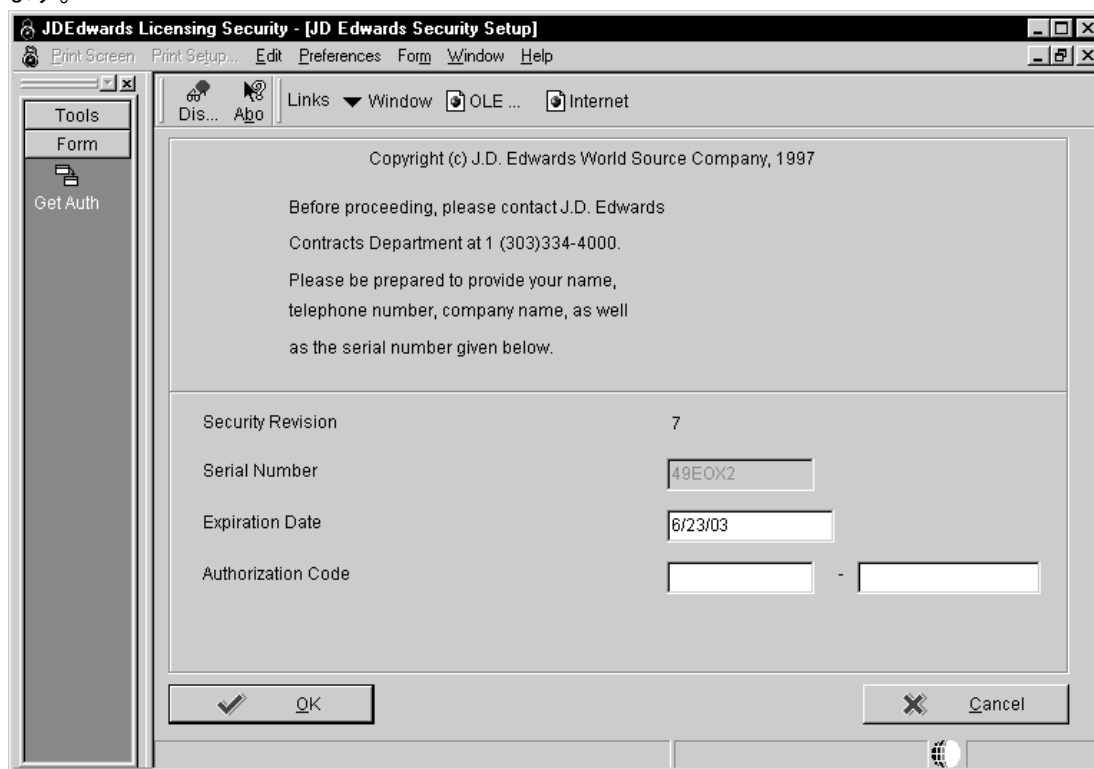

5. 〈JD Edwards Security Setup〉で、[Form(フォーム)]メニューから[Get Auth(権限コードの取得)]を選びます。
[Authorization Code(権限コード)]フィールドに権限コードが表示されます。
6. [OK]をクリックしてワークステーションをリセットします。

ソフトウェアのインストール削除

インストール削除プログラムを実行すると、ワークステーションから、以前にインストールしたソフトウェアを削除できます。

インストール削除プログラムでは、次のタスクが実行されます。

- ・ J.D. Edwardsプログラム・グループが削除されます。
- ・ ルート・ディレクトリからjde*.*が削除されます。
- ・ LOCALデータ・ソースが削除されます。
- ・ パスが削除されます。
- ・ サービスが登録解除されます。
- ・ インストール削除ディレクトリが削除されます。
- ・ デプロイメント・サーバー上のライセンス数が増えます。
- ・ インストール・ディレクトリのツリーが削除されます。
- ・ レジストリ・エントリが削除されます。

トラブルシューティング
インストール削除の処理中にセキュリティ・メッセージが表示された場合は、無視してください。特定のオブジェクトを除去できないことを示すエラー・メッセージが表示された場合は、そのオブジェクトのプロパティ・シートで[Read Only]が有効になっていないことを確認してから、インストール削除プログラムを実行し直します。

エンタープライズ・サーバー上のソフトウェアの停止

ここでは、サーバー上で実行中のプロセスを停止する必要がある場合に、エンタープライズ・サーバー上のソフトウェアを停止する方法について説明します。たとえば、JDE.INIファイルのデバッグ中は、これを行う必要があります。デバッグを有効にしている場合は、ログインします。ファイルの保存後は、変更結果が有効になるように、エンタープライズ・サーバーを停止して再起動してください。

► iSeriesエンタープライズ・サーバー上のソフトウェアを停止するには

スタッフ	システム管理者
ログオン状況	iSeries上で、ONEWORLDでログオンします。
前提条件	なし
同時に行うタスク	なし

1. iSeriesにONEWORLDでログオンします。
2. iSeriesのコマンド入力行に“ENDNET”と入力します。

このコマンドによって、iSeries画面からJDENETジョブを終了し、JDENETのランタイム構造をクリーンアップします。

3. iSeriesのコマンド入力行から次のように入力します。

ENDSBS SBS(JDE xxxx) OPTION(*CNTRLRD)

xxxxはインストールしているリリース(B9など)です。

このコマンドによって、JDE xxxxサブシステムを終了します。

4. iSeriesのコマンド入力行から次のように入力します。

WRKACTJOB SBS(JDE xxxxx)

xxxxxはインストールしているリリース(B9など)です。

JDE xxxxxサブシステムが終了するまで待ちます。

Windowsのディスクとレジストリへのアクセス権の許可

リリース8.9は完全な管理者アクセス権がなくても、Windowsワークステーションにインストールできます。ただし、インストールするにはディスクとレジストリへのアクセス権が必要です。ここでは、管理者が権限を持たないユーザーにディスクとレジストリへのアクセス権を許可する方法について説明します。

► Windowsディスクへの権限なしのアクセス権を許可するには

この手順を実行できるのはドメイン管理者のみです。この手順では、jdeinst.logファイルとリリース8.9インストール・ディレクトリへのアクセス権を許可します。

スタッフ	システム管理者
ログオン状況	Windowsワークステーション上で、管理者としてログオンします。
前提条件	なし
同時に行うタスク	なし

次の手順に従ってjdeinst.logファイルへのアクセス権を許可します。

1. c:\¥のルート・ディレクトリにjdeinst.logという空のファイルを作成します。
2. Windows Explorerで、このファイルを右クリックして[プロパティ]を選択します。
3. [セキュリティ]タブをクリックします。
4. [アクセス権]をクリックします。
5. [追加]をクリックします。
6. [ユーザー/グループの追加]で、追加するユーザーをダブルクリックします。
7. [アクセス権の種類]フィールドでプルダウン・メニューをクリックし、[フル コントロール]を選択します。
8. [OK]をクリックします。

このユーザーにjdeinst.logファイルへのアクセス権が許可されます。

次の手順に従って、インストール・ディレクトリへのアクセス権を許可します。

1. ドライブ上にB9という空のディレクトリを作成します。
これがEnterpriseOneのインストール・ディレクトリとなります。
2. Windows Explorerで、このディレクトリを右クリックして[プロパティ]を選択します。
3. [セキュリティ]タブをクリックします。

4. [アクセス権]をクリックします。
5. [追加]をクリックします。
6. [ユーザー/グループの追加]で、追加するユーザーをダブルクリックします。
7. [アクセス権の種類]フィールドでプルダウン・メニューをクリックし、[Full Control]を選択します。
8. [[サブディレクトリのアクセス権を置き換える]を有効にします。
9. [OK]をクリックします。

このユーザーにインストール・ディレクトリへのアクセス権が許可され、このディレクトリにEnterpriseOneをインストールできるようになります。

► Windowsレジストリへの権限なしのアクセス権を許可するには

この手順を実行できるのはドメイン管理者のみです。この手順では、HKEY_LOCAL_MACHINE¥Software¥JDEdwardsへのアクセス権を許可します。

スタッフ	システム管理者
ログオン状況	Windowsワークステーション上で、管理者としてログオンします。
前提条件	なし
同時に行うタスク	なし

1. regedt32プログラムを実行します。
 - a. Windowsの[スタート]ボタンをクリックし、[ファイル名を指定して実行]をクリックします。
 - b. [名前]フィールドに“regedt32”と入力します。
 - c. [OK]をクリックします。
2. <HKEY_LOCAL_MACHINE on Local Machine>ウィンドウをクリックします。
3. Softwareフォルダをダブルクリックして開きます。
4. メニュー・バーで[編集]、[キーの追加]をクリックします。
5. [キー名]フィールドに“JDEdwards”と入力します(大文字と小文字を区別して入力してください)。
[クラス]フィールドはブランクにしておきます。
6. [OK]をクリックします。
7. メニュー・バーで[セキュリティ]、[アクセス権]をクリックします。
8. [レジストリ・キーのアクセス許可]ボックスで[追加]をクリックします。
9. [ユーザー/グループの追加]ボックスで、追加するユーザーをダブルクリックします。

10. [アクセス権の種類]フィールドでプルダウン・メニューをクリックし、[フル コントロール]を選択します。
。
11. [既存サブキー]で[アクセス権を置き換える]を有効にします。
12. [OK]をクリックします。

これで、このユーザーにレジストリへのアクセス権が許可されます。

